ГОСУДАРСТВЕННАЯ ОРДЕНА ЛЕНИНА ПУБЛИЧНАЯ БИБЛИОТЕКА им. А. С. Пушкина

Бүгү чурттарның пролетарийлери, каттыжыңар!

ШЫН

СЭКП Тыва обкомунуң, Тыва АССР-нии Дээди Совединиң болгаш Министрлер Чөвүлелиниң органы

1988 чылдың август 2 вторник № 178 (13778)

1925 чылда үнелезилеттингеи. Өртээ 3 көпеек.

АЛТАЙНЫҢ ТАРААЗЫ

БАРНАУЛ. (СЭТА). Алтайның тараажылары дүжүт ажаан алымшкынын эгелээн. Крайның Углов районунуң «Советтер чурту» колхозунуң болгаш «Куйбышевский» совхозунуң механизаторлары дүжүт ажаан алымшкынынче өскелерин мурнаа киргеи. Ол район күзүл чаңгыс культураларны чылдын-на он муң гектар черге тарып турар. Ол культуралардан кок-тараа четчин бышкаа берген.

Алтай край бо чылын ниитизи-биле күзүл чашкаа кызыл-тастыг болган кок-тараны 150 муң гектар черден ажаан алыр. Өскелер тараалар четчин бышкыже чедир күзүл тараан культураларны кыска хуусаада ажаан алыр дээш кайы-даа ажыл-агыйда механизаторларның ажылын эки организастаан. Ажаан алымшкын-транспорт комплекстерин болгаш эвенолдарын четчеңнеп тургускан. Оларның хөй иезин дүжүт ажаалдазын эгелей берген.

Күзүл чашкаа культураллар ажаан алдыңган сөөлүн, 4 миллион гектар черде өстүрген кызыл-тастың ажаалдазы эгелээр.

СЭКП ТК-ның Пленумунуң доктаалдары

СЭКП-НИҢ XIX БҮГҮ-ЭВИЛЕЛ КОНФЕРЕНЦИЯЗЫНЫҢ ШИИТПИРЛЕРИН БОТТАНДЫРАР ТАЛАЗЫ-БИЛЕ ПРАКТИКТИГ АЖЫЛДАР ДУГАЙЫНДА

1. Партияның болгаш чурттуң амыдыралынга улуг болуушкун болган СЭКП-ниң XIX Бүгү-эвилел конференциязы эде тургустунуушкун чорудулгалыг, экономиктиг үнделээн реформаны болгаш совет ниитилелдиң демократтыдылгазын дыка дүргедедир арганы бээр шиитпирлерни үүлээн алган деп, СЭКП Төп Комитедиң демделеп тур.

СЭКП ТК-ның идектелинин болгаш конференциянның оскерээ документилериниң талазы-биле бедик идепкей-биле киришкен делегаттарның санаалары ажык болган принципиалдыг характерлиг болган чонуң чаагай чорууну, социализминиң салым-чолу дээш улуг сагыш салышкыны-биле синниккеп. Эде тургустунуушкунга таптыктаа база чаартылгавыш чорудулгаларынга моонзак болуп турар үүлдерни чайладыр талазы-биле политиктиг системаның реформазын эрттирер, ниитилелдиң болгаш партияның амыдыралын улам ынай демократтыдыр талазы-биле хөй-хей санаалдарны киирген. Санаалдарның болгаш ажыл-херекчи бодаддарның ыяш улут келиин күш-ажылчы коллективтериниң ажыл-чорудулгазының, кадзы чонуң хандырылгазының экижилериниң, ажылчы чонуң хандырылгазының бүгү аянгыларын хөгжүдерин дүргедиришиң сонгаардатпышаас айтырыглары эвээн.

Конференцияның айтышкыннарын херек кырынга боттанды-рарын, оон күүсседиен партияның, бүгү күрүне болгаш хөй-ниитиг организацияларының ажылынын өзээ болган турарын, кижилерни бүрүн берүмчелиг болгаш дарыйлыган участок дээш харысаалгалыг ажылдарынче сорук киирерин СЭКП Төп Комитедиң партия организацияларынга үүлээндирген. Коммунистерниң инициативазы болгаш организастыг чо-руу тургустунган айтырыгларны боттуг шиитпирлээрияге, политиктиг, экономиктиг, социал болгаш утаан-бодал амыдыралынга чаа туруштарны бадыткаа тургузарынга, четпестер-биле, бюрократизминиң илерээшкиннери-биле, сагыга-чурум база харысаалга чок ооруктар-биле демселеге партия кежигүнү кижи бүрүзүнүң идепкейлиг туружу шиитпирлиг ужур-дузалыг. Бүгү ажылды тодаргай болгаш туруштуг, каскы түңнелерни чедип аа тургаш, боттандырар херек.

2. СЭКП ТК-ның Политбюрозунуң ажылдап кылганы чурттуң аъш-чем хандырылгазын эжижидер талазы-биле хемчеглер дугайында санаалдарны, агроүлүстүр комплекизинге экономиктиг харылзааларны улам ынай тегжүдеринге болган сайзырагайгайдырларның коя угланыышкыннарын үүлдүг деп көөр.

Ол санаалдарга үндезилеп, чурттуң аъш-чем хандырылгазын эжижидер талазы-биле тодаргай хемчеглерни СЭРЭ-ниң Министрлер Чөвүлелиниң, үзүлеттинчек болгаш автономиялыг республикаларның компартияларының ТК-ларының, партия крайкомнарының болгаш обкомнарының ажылдан кылыры болгаш боттандырары чогумчалыг деп санаар.

Экономиктиг үндезиниң реформазы хөгжүдер болгаш хамаадыр база оны боттандырып турар үеде илереттингеи четтерни чайладыр талазы-биле хемчеглер дугайында санаалдарны ССРЭ-ниң Министрлер Чөвүлели партияның XIX Бүгү-эвилел конференциязының сүмелеринге дүүштүр ажылдан кылганын кичээнгейге алыр. СЭКП ТК-ның Политбюрозунуң үүлдүг деп көргени ол санаалдарны экономиктиг үндезиң реформазы боттандырар талазы-биле моон соңгаарга ажылдың үндезинин болдурар.

Чонуң дерегжел баразыларын бүдүрериң көөдүлүр, фонуң садыг хандырылгазын эжижидер болгаш төлевилиг ачы-дуза чедирилге черлерин үндезиин-биле эде тургузар дугайында партияның XIX Бүгү-эвилел конференциязынга кедүртүнген айтырыглар дугайында ССРЭ-ниң Министрлер Чөвүлелиниң кирип келгени ССРЭ-ниң чазааның доктаалдарының төлевилелдерин үүлдүг деп көөр.

3. XIX партия конференциязының шиитпирлерин ёзугаар партия комитетчериниң болгаш улус депутаттарының Советтериниң үүлээлелериниң ажыглаар талазы-биле практиктиг ажылы чоокку үеде эвилелдешкен республикаларның компартияларының ТК-лары, партия крайкомнары, обкомнары, окруткомнары, хооркомнары болгаш райкомнары. тус-тус совет органнарда ажылдап турар коммунистер боттандырар. Макаа демискээриниң социал-экономиктиг хөгжүдезиң дээш Советтериниң харысаалгазын бедидериң, оларның бот-тус-кайлаар чорууң күштелдиреринге хандырар. Советтериң кадрлар-биле быжыглаарынга, тус черниң ажыл-херектерин удурлуг талазы-биле ажылды организастаарынга, партияның болгаш күрүнеиниң политиказын амыдыралга боттандырарынга хузаны көргүзер. Партия комитетчериниң болгаш Советтериң күүсекчи-шиитпирлекчи органнарының кадзы доктаал үүлээн алыр чорууң-моон соңгаар болдурбас, совет органнарының бүрүн эргелерин боттандырарынга партия аппаратының ажылдакчыларының киржир орайдажышкының шиитпирдин-биле чайладыр.

Партия аппаратын эде тургузарының кол угланыышкынна-рын үүлдүг деп көөр болгаш ол ажылды бо чылдың түңнүзүнге чедир чорудар.

4. Партия организацияларының ажылынга идепкейлиг чо-рукту бедиреринин болгаш бот-тускайлаң чорукту быжыглаарының чугулазын демделеевишаан, партияның иштики харылзааларын демократтыдарының, партияның эң хуу деминг, бүгү айтырыгларны хостуг чугаалажырының, ажык-чарлыг, коллективниң болурунуң, медереелиг сагыга-чуруминиң, хуу харысаалганың байдалдарын тургузарының дугайында СЭКП конференциязының негелдерин амыдырапга, кандыг-бир немелде айтышкыннар маңавайн, боттандырары чугула деп, ТК-ниң Пленуму санаар тур. Партия кежигүнелиниң санын чамыктарының идепкей чок чорууң болдурбазының ажылдап кылыр. Өскө-даа чугула айтырыгларны чоокку бедиш-ширлиг хереглеп барбаанары-биле рыноктуг долдурарыны, чурттага болгаш социал-культура тудуумун хемчеглиг-улгаттырарының, садыгны болгаш амыдырал хандырылгазының бүгү талаларын эжижидерииң, кадзы камгалалдың сайыпаадыг ужур-дузазын Пленум демделеп тур. Чонуң политиктиг аважарды болур партияның ролюн бедидериниң, ниитилел амыдырадының бүгү талаларынга үндезиң чаартылгаларны боттандырарынче коммунистерни мобилизастаарының, чурттуң социал-экономиктиг хөгжүдезиниң дүргедиринин демдээ-биле оң эртер ужурлуг. Колда чүве болза партия конференциязының соруу, оон демократчы байзалы болгаш шүгүмчүлекчи угланыышкынны чер-черверге чедери, эде тургустунуушкунуң идепкейлиг партия организациязы бүрүзүнүң практиктиг ажыл-херектерн-биле каттыштырарын хандырары, партияның иштики амыдыралын чаартары, партийн удурлуганың демократтыдары чугула болуп турар. СЭКП ТК-ның Пленумунуң «Партия организацияларынга отчёттар болгаш соңгулдалар дугайында» доктаалын бадылаар.

5. Политиктиг системаның реформазының талазы-биле эрге-хөйлү болгаш организастыг хемчеглерни сонгаарлалыышкын чокка боттандырары эргежок чугула. Ол соруглар-биле дараазында үүлдерни кылыр:

ССРЭ Конституциязынга өскерилгелер болгаш немелдер дугайында Хөйлүүнүң база ССРЭ-ниң улус депутаттарының соңгулдаларының дугайында Хөйлүүнүң төлевилелдерни белеткээр болгаш 1988 чылдың октябрьда бүгү чонга чугаалажыр кылдыр киирер, ол соңгулдаларны 1989 чылдың мартта эрттирер. Күрүне эрге-чагыргазының база республика болгаш чер-чер органнары боттарының бүрүн эргелерин 1989 чылдың декабрьда күүсеин эгелеши дээш чогуур ажылды ол-ла үеде эвилелдешкен болгаш автономнуг республикаларга организастаар ССРЭ Конституциязынга өскерилгелер дугайында болгаш соңгулдалар дугайында хөйлүүнүң ажылдап кылыр турар үеде СЭКП ТК-ның XIX партконференциязынга кылган идектелинде, оон хүлээп алган резолюциялыарында киргеи үүлдерни, а ол ышкаш бо Пленумга ТК-ның Политбюрозунуң идектеелиниде барымдаалаар.

Партияның XIX Бүгү-эвилел конференциязының шиитпирлериниң дүүштүр күрүне эрге-чагыргазының болгаш шимдиле организацияның структуразын база ажыл-чорудулгазын сайзырагайгайдыр сорулгалар дугайында айтырыгны ССРЭ-ниң Дээди Советиниң чоокку үеде болур сессиязынга чугаалажып көөрүү-биле СЭКП ТК-ның өөрүшкүзүнден киирер. Сессиңга чугаалажыры-биле хөйлүүнүңде актыларының төлевилелдерни болгаш политиктиг системаның реформазын боттандырары-биле, эмгы соңгулда системазын чаартырыбыле болгаш судтарнга ажыл-чорудулгазын эде тургузарыбыле холбоолган өскерилгелерни ССРЭ Конституциязынга киирер дугайында санаалдарны киирер.

Конференцияның шиитпирлериниң дүүштүр 1989 чылдың апрельде ССРЭ-ниң улус депутаттарының съездизин чыылдырары чогумчалыг, анаа ССРЭ-ниң Дээди Советиниң соңгуур болгаш күрүнеиң шиити-ниилел организарын тургузарының талазы-биле анаа хамаарыжыр өске-даа айтырыгларны шиитпирлээр. Оон соонда аныяктар дугайында, профэмиелдерниң эргелериниң дугайында, өөн тура ниитилелдер, хөй-ниитиг ажыл-чорудулга организарының болгаш бот-тыынгыр өске-даа каттыжымышкыннар дугайында, варлалга дугайында хоойлуларның база политиктиг система реформазында үндезилеттинген өске-даа хоойлуудугга актыларының төлевилелдерин кылыр ажылды ССРЭ-ниң Дээди Советиниң калбартыр.

Советтерниң ролюн бедидер, оларның эрге болгаш материал-сан-ның базазының быжыглаар соруглга-биле 1989 чылда тус черниң бот-эргелелиниң болгаш тус чер ажыл-агыймының дугайында хоойлу төлевилелдиң белеткээрин боттандырар, бот-эргелелдиң бот-ажыланымышкынның, бот-хандырылганың принциптерн, девискээрниң эрге-ажыктарының ниити күрүнеиң эрге-ажыктары-биле аразында холбоолыг чорууң, чер-чер Советтериниң бүдүүлелдер болгаш коллозтар-биле, күш-ажылчы коллективтер чөвүлелдер-биле база хөй-ниитиг организацияларын-биле харылзааларын күштелдирер-ге оон үндезиин болур. Айтырыгнан хоойлуүнүң төлевилелин хөй-ниитиг калбаа-биле чугаалажып көөр кылдыр киирер.

Бүгү чаданың Советтериниң ажыл-чорудулгазынга демократчы оорук амзан эгелеп улуг болурун, эргелеп башкарылга органнарының ажылы дээш контрольду күштелдирер дугайында, бюрократизм-биле демисел, ажык-чарлыг чоруктуң калбартыр дугайында XIX партия конференциязының айтышкыннары долуу-биле боттанзыы дээш депутаттарның, доктаамал комиссиларның болгаш депутат бөлүктериниң ролюн улгаттырарын чедип алыр.

6. Националдар аразының харылзааларының, талазы-биле киичээнгейин чамдык демискээрлерин дегжүдеринде тапташтыкының чүүлдерни чайладырынче, националдарның болгаш биче улустарның социал-экономиктиг база угаан-бодаа негелдерин чедир көрбес ооруктарны чайладырынче угландырар, национализчи болгаш шовинизчи үүлдерни өскүдүп турар эде тургустунуушкунга удур күштерим шиитпирдин-биле бүрүү шаңнар. Националдар аразында харылзааларның XIX партия конференциязынга чугаалажып көөргеи эрге-хөйлүү базазының быжыглаар талазы-биле хемчеглерни боттандырар, идей болгаш политиктиг ажылды күштелдирер, социалистиг интернационализмни чүткүдүүр-биле бадыткаа тургузар.

СССРЭ-де националдар аразының харылзааларын сайзырагайгайдыр айтырыглар талазы-биле эргежок чугула материалларны эвилелдешкен республикаларның компартияларының ТК-ларынга, партияның тус-тус крайкомнарын болгаш обкомнарын-биле, эртем албан черлери-биле 1989 чылдың эгезинге чедир. СЭКП ТК-ның Пленумунга чугаалажып көөр кылдыр белеткээрин ТК-ның Политбюрозунга дагзыр.

7. 1989 чылдың ортузунга чедир колдуунда суд реформазын, прокуратураның, арбитражтың, истелге органнарының, адвокатураның, улус ажыл-агыйында юридиктиг албанның ажыл-чорудулгазын эде тургузар, кеземче хоойлуузун сайзырагайгайдыр талазы-биле ажылды кылып чорудар. Эрге-хоойлуу кижизидилгезин болгаш юридиктиг бүгү-ниитиг эрге-дилгеин калбартыр. Бо хемчеглерни эрге-хоойлуунуң калбак реформазын боттандырар, совет социалистиг эрге-хоойлуудуң күрүнеиниң үндезиниң быжыглаар орукта баштайгы базымнар кылдыр көөр.

ПАРТИЯ ОРГАНИЗАЦИЯЛАРЫНГА ОТЧЁТТАР БОЛГАШ СОҢГУЛДАЛАР ДУГАЙЫНДА

1. СЭКП-ниң Уставынга болгаш партияның XIX Бүгү-эвилел конференциязының шиитпирлеринге дүүштүр партия эе организацияларынга, партияның район, хоорай, округ, область болгаш край организацияларынга отчёт-соңгулдалыг хуралдарны болгаш конференцияларны эрттирер.

Удавас иелээр отчёт-соңгулдалыг кампания эде тургустунуушкунну хандыадыр, политиктиг системаның реформазын боттандырар, ниитилелдиң болгаш партияның амыдыралын улам ынай демократтыдыр талазы-биле конференцияның ажылдан кылган айтышкыннарын херек кырынга күүсседиринге чугула уе-чадазы болган турар ужурлуг деп. СЭКП ТК-ның Пленуму санаар тур. Партийжан массаларны идепкей-жидеринге, партия организацияларының болгаш комитеттериниң ролюн база харысаалгазын бедиреринге, оларның ажыл-чорудулгазынга удуртулганың политиктиг методтарын бадыткаарынга ол бүгү талаалыг дузалаар ужурлуг. Конференцияның бодунуң ужур-утказының талазы-биле революстуг болгаш демократчы байдалы, ажыл-херекчи чоруу, аяа калбарган дискуссияның ажыт-чажыт чогу болгаш чидим, четпестер-биле эптеп чогу, чаартылга чорудулгазын чайгылыы чок болдурар дээш чаа оруктарны болгаш арганы дилеп тып турганы партия хуралдарының болгаш конференцияларының бүгү ажыдынга сиинниккеп турар ужурлуг.

2. Отчёт-соңгулдалыг кампанияга хынамчалыг бедеткээри, чонуң политиктиг аважарды болур партияның ролюн бедидер кыйгырыгны адаа-биле, бедик идей-политиктиг болгаш организастыг деңнелге оны эрттирерни, ниитилелдиң бүгү талааларынга үндезиин чаартылгаларны боттандырарынче, чурттуң социал-экономиктиг хөгжүдезиниң дүргедиринче коммунистерни мобилизастаарын партия эе организацияларынга, партия райкомнарынга болгаш хооркомнарынга, округ комитеттеринге, обкомнарынга, крайкомнарынга, эвилелдешкен республикаларның компартияларының ТК-ларынга хүлээдир.

Отчёт-соңгулдалыг хуралдарга болгаш конференцияларга партияның XXVII съездизиниң шиитпирлериниң боттанзыы-нын, партия райкомнарынга болгаш хооркомнарынга, округ комитеттеринге, обкомнарынга, крайкомнарынга, эвилелдешкен республикаларның компартияларының ТК-ларынга хүлээдир.

Отчёт-соңгулдалыг хуралдарга болгаш конференцияларга партияның XXVII съездизиниң шиитпирлериниң боттанзыы-нын, партия райкомнарынга болгаш хооркомнарынга, округ комитеттеринге, обкомнарынга, крайкомнарынга, эвилелдешкен республикаларның компартияларының ТК-ларынга хүлээдир.

ПАРТИЯ АППАРАДЫН ЭДЕ ТУРГУЗАРЫНЫҢ КОЛ УГЛАНЫЫШКЫННАРЫНЫҢ ДУГАЙЫНДА

Партияның бүгү ажыл-чорудулгазын үндезиин-биле эде тургузары, партия организацияларының ажылының деңнелерин болгаш методтарын ниитилелдиң политиктиг аважарды болур СЭКП-ниң ролювга болгаш чаа сорулгаларга дүүштүр тургузары эргежок чугула боюн турарын партияның XIX Бүгү-эвилел конференциязы көргеи. Макаа хөлбаштыр партия комитеттериниң болгаш күрүне, ажыл-агый организа-рының эрге-хүлээлелериң тодаргай болгаш дараалаштыр аңгылаа-лыгаары, оларның ажылында чергелештиг болгаш дагжыма-жып турар үүлдерни ажып эртери, партия аппаратының структуразын үндезиин-биле өскертири болгаш шимарын эжижидери, партияның совгулдалыг коллегиязларынга оон шыгыны чагырткан турарны болгаш оттеттуг болуру эң чугула ужур-дузалыг боон турар.

СЭКП Төп Комитединиң Пленумунуң эктаалыры болза:

1. Бо чылдың төңүзүнге чедир СЭКП ТК-ның аппарады болгаш чер-черде партия организаларын эде организастаарын амгы байдалдарга партияның эрге-хүлээлелериниге дүүштүр оон структуразын эде тургузарын боттандырар, оны барымдаалаар, эргелеп башкарылга ёзулараның талазы-биле аппаратты үүрмекчиреэр ойталдар болгаш иштики база-даштыкты политиканың кол айтыыгларын кылып турар ве-ректерни быжыглаар. Шиитпирлээр ажылдакчыларының ниити санын бөтүү-биле кыырган турар ужурлуг.

Партия аппарадын партияның организастыг структуразының харылбас кезээ болбушаан, эде тургустунуушкунуң идепкейлиг кужу, соңгулдалыг партия организаларының болгаш оларның соңгулдалыг организаларының ажыл-чорудулгазының стилин болгаш методтарын шүгүмчүлекчи ёзу-биле база принципиалдыг үндезиң кооп. СЭКП-ниң XIX Бүгү-эвилел конференциязының салган сорулгаларын амыдыралга боттандырар талазы-биле практиктиг ажыл-херекче коммунистерниң ачыженнинкиннерин мөзүлээр.

Партия эе организацияларының улам ынайгы организастыг-политиктиг быжыглаашкынынче, оларның ролюн бедидеринче, улус депутаттарының Советтериниге, профсоюзтарга, комсомол болгаш өске-даа хөй-ниитиг организацияларга коммунистерниң ажыл-чорудулгазын эжижидеринче, кадрларны сонгуп алырын, ажылга депутатларын болгаш өөредириниң сайзырагайгайдырынче оока киичээнгейин салыр.

Экономиктиг реформаны чорук туразырынга, чаа ажыл-агый механизминиң шинчээттинир туразырынга, бот-орудазарыллыгны болгаш бот-акшалаңнышкынны принциптериниң ажыглаттынып, будурудегее социалистиг бот-башкарылганың хөгжүп туразырының айтырыгларын хамаары-биле, бүгү талаалыг чугаалажып көөр.

Отчёттарның болгаш соңгулдаларының чорук туразында эң-чем айтырыын дүргеи шиитпирлээрининг оруктарын быжырымчалыг сайгарып көөр, оны чедип алыры-биле демискээр бүрүзүнге, күш-ажылчы коллектив бүрүзүнге чүүл кылырын херек кырынга тодаргай тодарадыр. Керээниң ареназының болгаш конференцияның ажыл-бүрү хевирлерниң хөгжүдерининг үндезиниинге коллоз-совхоз будурудегеининг арга-дазы-биле самалын киирер эргежок чугула айтырыгларын чоокку бедиш-ширлиг хереглеп барбаанары-биле рыноктуг долдурарыны, чурттага болгаш социал-культура тудуумун хемчеглиг-улгаттырарының, садыгны болгаш амыдырал хандырылгазының бүгү талаларын эжижидеринин, кадзы камгалалдың сайыпаадыг ужур-дузазын Пленум демделеп тур. Чонуң политиктиг аважарды болур партияның ролюн бедидериниң, ниитилел амыдырадының бүгү талааларынга үндезиң чаартылгаларны боттандырарынче коммунистерни мобилизастаарының, чурттуң социал-экономиктиг хөгжүдезиниң дүргедиринин демдээ-биле оң эртер ужурлуг. Колда чүве болза партия конференциязының соруу, оон демократчы байзалы болгаш шүгүмчүлекчи угланыышкынны чер-черверге чедери, эде тургустунуушкунуң идепкейлиг партия организациязы бүрүзүнүң практиктиг ажыл-херектерн-биле каттыштырарын хандырары, партияның иштики амыдыралын чаартары, партийн удурлуганың демократтыдары чугула болуп турар. СЭКП ТК-ның Пленумунуң «Партия организацияларынга отчёттар болгаш соңгулдалар дугайында» доктаалын бадылаар.

Конференцияның шиитпирлериниң дүүштүр 1989 чылдың апрельде ССРЭ-ниң улус депутаттарының съездизин чыылдырары чогумчалыг, анаа ССРЭ-ниң Дээди Советиниң соңгуур болгаш күрүнеиң ниити-ниилел организарын тургузарының талазы-биле анаа хамаарыжыр өске-даа айтырыгларны шиитпирлээр. Оон соонда аныяктар дугайында, профэмиелдерниң эргелериниң дугайында, өөн тура ниитилелдер, хөй-ниитиг ажыл-чорудулга организарының болгаш бот-тыынгыр өске-даа каттыжымышкыннар дугайында, варлалга дугайында хоойлуларның база политиктиг система реформазында үндезилеттинген өске-даа хоойлуудугга актыларының төлевилелдерин кылыр ажылды ССРЭ-ниң Дээди Советиниң калбартыр.

Советтерниң ролюн бедидер, оларның эрге болгаш материал-сан-ның базазының быжыглаар соруглга-биле 1989 чылда тус черниң бот-эргелелиниң болгаш тус чер ажыл-агыймының дугайында хоойлу төлевилелдиң белеткээрин боттандырар, бот-эргелелдиң бот-ажыланымышкынның, бот-хандырылганың принциптерн, девискээрниң эрге-ажыктарының ниити күрүнеиң эрге-ажыктары-биле аразында холбоолыг чорууң, чер-чер Советтериниң бүдүүлелдер болгаш коллозтар-биле, күш-ажылчы коллективтер чөвүлелдер-биле база хөй-ниитиг организацияларын-биле харылзааларын күштелдирер-ге оон үндезиин болур. Айтырыгнан хоойлуүнүң төлевилелин хөй-ниитиг калбаа-биле чугаалажып көөр кылдыр киирер.

Бүгү чаданың Советтериниң ажыл-чорудулгазынга демократчы оорук амзан эгелеп улуг болурун, эргелеп башкарылга органнарының ажылы дээш контрольду күштелдирер дугайында, бюрократизм-биле демисел, ажык-чарлыг чоруктуң калбартыр дугайында XIX партия конференциязының айтышкыннары долуу-биле боттанзыы дээш депутаттарның, доктаамал комиссиларның болгаш депутат бөлүктериниң ролюн улгаттырарын чедип алыр.

6. Националдар аразының харылзааларының, талазы-биле киичээнгейин чамдык демискээрлерин дегжүдеринде тапташтыкының чүүлдерни чайладырынче, националдарның болгаш биче улустарның социал-экономиктиг база угаан-бодаа негелдерин чедир көрбес ооруктарны чайладырынче угландырар, национализчи болгаш шовинизчи үүлдерни өскүдүп турар эде тургустунуушкунга удур күштерим шиитпирдин-биле бүрүү шаңнар. Националдар аразында харылзааларның XIX партия конференциязынга чугаалажып көөргеи эрге-хөйлүү базазының быжыглаар талазы-биле хемчеглерни боттандырар, идей болгаш политиктиг ажылды күштелдирер, социалистиг интернационализмни чүткүдүүр-биле бадыктаа тургузар.

СССРЭ-де националдар аразының харылзааларын сайзырагайгайдыр айтырыглар талазы-биле эргежок чугула материалларны эвилелдешкен республикаларның компартияларының ТК-ларынга, партияның тус-тус крайкомнарын болгаш обкомнарын-биле, эртем албан черлери-биле 1989 чылдың эгезинге чедир. СЭКП ТК-ның Пленумунга чугаалажып көөр кылдыр белеткээрин ТК-ның Политбюрозунга дагзыр.

7. 1989 чылдың ортузунга чедир колдуунда суд реформазын, прокуратураның, арбитражтың, истелге органнарының, адвокатураның, улус ажыл-агыйында юридиктиг албанның ажыл-чорудулгазын эде тургузар, кеземче хоойлуузун сайзырагайгайдыр талазы-биле ажылды кылып чорудар. Эрге-хоойлуу кижизидилгезин болгаш юридиктиг бүгү-ниитиг эрге-дилгеин калбартыр. Бо хемчеглерни эрге-хоойлуунуң калбак реформазын боттандырар, совет социалистиг эрге-хоойлуудуң күрүнеиниң үндезиниң быжыглаар орукта баштайгы базымнар кылдыр көөр.

ПАРТИЯ АППАРАДЫН ЭДЕ ТУРГУЗАРЫНЫҢ КОЛ УГЛАНЫЫШКЫННАРЫНЫҢ ДУГАЙЫНДА

Партияның бүгү ажыл-чорудулгазын үндезиин-биле эде тургузары, партия организацияларының ажылының деңнелерин болгаш методтарын ниитилелдиң политиктиг аважарды болур СЭКП-ниң ролювга болгаш чаа сорулгаларга дүүштүр тургузары эргежок чугула боюн турарын партияның XIX Бүгү-эвилел конференциязы көргеи. Макаа хөлбаштыр партия комитеттериниң болгаш күрүне, ажыл-агый организаларының эрге-хүлээлелериң тодаргай болгаш дараалаштыр аңгылаа-лыгаары, оларның ажылында чергелештиг болгаш дагжыма-жып турар үүлдерни ажып эртери, партия аппаратының структуразын үндезиин-биле өскертири болгаш шимарын эжижидери, партияның совгулдалыг коллегиязларынга оон шыгыны чагырткан турарны болгаш оттеттуг болуру эң чугула ужур-дузалыг боон турар.

СЭКП Төп Комитединиң Пленумунуң эктаалыры болза:

1. Бо чылдың төңүзүнге чедир СЭКП ТК-ның аппарады болгаш чер-черде партия организаларын эде организастаарын амгы байдалдарга партияның эрге-хүлээлелериниге дүүштүр оон структуразын эде тургузарын боттандырар, оны барымдаалаар, эргелеп башкарылга ёзулараның талазы-биле аппаратты үүрмекчиреэр ойталдар болгаш иштики база-даштыкты политиканың кол айтыыгларын кылып турар ве-ректерни быжыглаар. Шиитпирлээр ажылдакчыларының ниити санын бөтүү-биле кыырган турар ужурлуг.

Партия аппарадын партияның организастыг структуразының харылбас кезээ болбушаан, эде тургустунуушкунуң идепкейлиг кужу, соңгулдалыг партия организаларының болгаш оларның соңгулдалыг организаларының ажыл-чорудулгазының стилин болгаш методтарын шүгүмчүлекчи ёзу-биле база принципиалдыг үндезиң кооп. СЭКП-ниң XIX Бүгү-эвилел конференциязының салган сорулгаларын амыдыралга боттандырар талазы-биле практиктиг ажыл-херекче коммунистерниң ачыженнинкиннерин мөзүлээр.

Партия эе организацияларының улам ынайгы организастыг-политиктиг быжыглаашкынынче, оларның ролюн бедидеринче, улус депутаттарының Советтериниге, профсоюзтарга, комсомол болгаш өске-даа хөй-ниитиг организацияларга коммунистерниң ажыл-чорудулгазын эжижидеринче, кадрларны сонгуп алырын, ажылга депутатларын болгаш өөредириниң сайзырагайгайдырынче оока киичээнгейин салыр.

Экономиктиг реформаны чорук туразырынга, чаа ажыл-агый механизминиң шинчээттинир туразырынга, бот-орудазарыллыгны болгаш бот-акшалаңнышкынны принциптериниң ажыглаттынып, будурудегее социалистиг бот-башкарылганың хөгжүп туразырының айтырыгларын хамаары-биле, бүгү талаалыг чугаалажып көөр.

Отчёттарның болгаш соңгулдаларының чорук туразында эң-чем айтырыын дүргеи шиитпирлээрининг оруктарын быжырымчалыг сайгарып көөр, оны чедип алыры-биле демискээр бүрүзүнге, күш-ажылчы коллектив бүрүзүнге чүүл кылырын херек кырынга тодаргай тодарадыр. Керээниң ареназының болгаш конференцияның ажыл-бүрү хевирлерниң хөгжүдерининг үндезиниинге коллоз-совхоз будурудегеининг арга-дазы-биле самалын киирер эргежок чугула айтырыгларын чоокку бедиш-ширлиг хереглеп барбаанары-биле рыноктуг долдурарыны, чурттага болгаш социал-культура тудуумун хемчеглиг-улгаттырарының, садыгны болгаш амыдырал хандырылгазының бүгү талаларын эжижидеринин, кадзы камгалалдың сайыпаадыг ужур-дузазын Пленум демделеп тур. Чонуң политиктиг аважарды болур партияның ролюн бедидериниң, ниитилел амыдырадының бүгү талааларынга үндезиң чаартылгаларны боттандырарынче коммунистерни мобилизастаарының, чурттуң социал-экономиктиг хөгжүдезиниң дүргедиринин демдээ-биле оң эртер ужурлуг. Колда чүве болза партия конференциязының соруу, оон демократчы байзалы болгаш шүгүмчүлекчи угланыышкынны чер-черверге чедери, эде тургустунуушкунуң идепкейлиг партия организациязы бүрүзүнүң практиктиг ажыл-херектерн-биле каттыштырарын хандырары, партияның иштики амыдыралын чаартары, партийн удурлуганың демократтыдары чугула болуп турар. СЭКП ТК-ның Пленумунуң «Партия организацияларынга отчёттар болгаш соңгулдалар дугайында» доктаалын бадылаар.

Аппаратның ажылдакчыларының инициативазын бүгү талаа-биле деткиири болгаш дегжүдери, оларга дузалы хөй-биле көргүзери, партийжи эң хуулуг байдалын. СЭКП Уставының мурнуга бүгү коммунистерниң деп эргелиг болуруи бадыткаары, бюрократизмниң элементилерни, удуургак, көөргеттээр, чашпаачы илерээшкиннерни дазылындан шиитпирлиндиле тура тыртары эргежок чугула боон турар.

4. СЭКП Төп Комитединиң аппаратының чаа структуразын чугаалажып көөрүү болгаш бадыларын, а ол ышкаш республика, край, область партия организацияларының бадылаа шилеп алырынче болгаш дешпидериниче кичээнгейин күштелдирер хүлээлелиг. Ону политика талазы-биле бышкаа, мораль талазы-биле бедик мөзү-шынарлыг болгаш ажылды чаа ёзу-биле организастаар шыгаар, мен болгаштыгнын коммунистер-биле чергелеттир.

Ажылдакчыларны партия аппарадынче дешпидериниң чайлаашкын негелдези болза, партия эге организацияларын рекомендациязы болур деп санаар. Бир үеге көргүскен бүтүрелдә шыгыытпас болза, коммунист кижиниң партия ажылынга сүмелээн партия организациязы ону ажылдап турар албан-дужаалынган достаар дугайында айтырыгны тургузар эргелиг.

Чаңгыс чер чурттугларывыс

ОЛАР—КЫЗЫГААРЖЫЛАР

Бистиң «Н» застава Тыва АССР чурттуг ийи ооң шериг албанын эрттирип турар. Ефрейтор Андрей Оюн кызыгаар шеринге албан эрттирерин мурнунда Кызылдың № 4 профессионал-техникти училищезин доозукчузу. Шеригге келген үезиндеп бэзр олар чүгле эки таларын көргүскеннер. Дайынчы болгаш политиктиг белеткелдиң программазын «эки» демдекке шингээткеннер. Олар кайызы-даа кызыгаар шеринде албан эрттирип турарынга чоргаарлаңнар-лар. Эш-оорун оларны хүндүлеэр.

Ефрейтор А. Оюн күш-ажылга ынак, күүсединчи сагыта-чуруумнуг. Заставаның хөй-ниити болгаш комсомол ажылынга идепкейлиг киржип турар. Гитарага эки ойнаар, мраажы. Чуруур талантыг база бар.

Дайынчы болгаш политиктиг белеткелге эң эки коргуу-лерин дээш кезектин болган окруттуң командылал черлериниден чаңгыс эвес удаа шаңнап, мактатқан. «Совет Арминиң тергиниң», «Кызыгаар шеринниң тергининиң II чергези» хөрек демдеглерибиле шаңнаткан.

Андрейниң ада-иези Хүреп-оол Самбуевич, Клара Даваевна Оюнар Төрэл чурттуң камгалакчызы оглу дээш чоргаарлаңнып болгулар.

Ефрейтор Э. Саян томаанығ, бодуң туттуңуп билир ажы-чаңныг. Бот-тыныгыр уран чүүдүл идепкейлиг киржиңзиң. Күш-шыдал талазы-биле сайзыралы эки. Дайынчы болган политиктиг белеткелдерге чедиишкиннерин дээш кезектиң, окруттуң командылал черлериниден шаңнаткылаан. Ол «Совет Арминиң тергиниң» хөрек демдеэ-ниң эдилекчизи. Чоокта чаа «Кызыгаар шеринниң тергининиң» ийиги чергезин алган. Кызыгаар кезээниң командылал чери ефрейтор Эрес Саяның ада-иези Александр Содунамович, Кара-кыс Кара-Сазовна Саяларга өөрүп четтиргенин идепкейлиг киржип турар. Гитарага эки ойнаар, мраажы. Чуруур талантыг база бар.

Дайынчы болган политиктиг белеткелге эң эки коргуу-лерин дээш кезектин болган окруттуң командылал черлериниден чаңгыс эвес удаа шаңнап, мактатқан. «Совет Арминиң тергиниң», «Кызыгаар шеринниң тергининиң II чергези» хөрек демдеглерибиле шаңнаткан.

Андрейниң ада-иези Хүреп-оол Самбуевич, Клара Даваевна Оюнар Төрэл чурттуң камгалакчызы оглу дээш чоргаарлаңнып болгулар.

Ефрейтор Э. Саян томаанығ, бодуң туттуңуп билир ажы-чаңныг. Бот-тыныгыр уран чүүдүл идепкейлиг киржиңзиң. Күш-шыдал талазы-биле сайзыралы эки. Дайынчы болган политиктиг белеткелдерге чедиишкиннерин дээш кезектиң, окруттуң командылал черлериниден чаңгыс эвес удаа үнелеткен.

Төрөөн чурттуңуп бүзүлүг дайынчызы Амур Донмиттиң аразы Күске Никиноовна Донмитке өөрүп четтиргенин «Н» шеригге кезээниң командылазы солуп дамчыштыр иезредиң тур.

В. ШЕРБИНА.
Офицер.

ӨӨРҮП ЧЕТТИРДИВИС

Бистиң шеригге кезээвисте силерниң чаңгыс чер чурттуувар аңаа дайынчы Амур Сүге-Маадырович Донмит шериг албанын эрттирип турар.

Шериг хүзэлгезин эрттирип келген үезиниде Амур Донмит бодуң бижиг сагыга-чуруумнуг, күш-ажылга ынак, дыка-лыг солдат кылдыр көргүскен. Шеригте келген баштайгы хүннеринден эгелээш, ол бодуң ап билирин, эгелекчи чоруун көргүскен. Бижиглиттынган техниканы улуг сонуургал-биле шинээдип алган, удаваанда үшкү класстың специализи апаргаң.

Эш-оорузүрек, биче сеткиндиг силерниң чаңгыс чер чурттуувар аңаа дайынчы Амур Сүге-Маадырович Донмит шериг албаны эрттирип турар эштериниң хүндүткелин чаалап алган. Дайынчы болган политиктиг белеткелдерге чедиишкиннерин дээш кезектиң командылал черлериниден чаңгыс эвес удаа үнелеткен.

Төрөөн чурттуңуп бүзүлүг дайынчызы Амур Донмиттиң аразы Күске Никиноовна Донмитке өөрүп четтиргенин «Н» шеригге кезээниң командылазы солуп дамчыштыр иезредиң тур.

В. ШЕРБИНА.
Офицер.

Ада-чурттуң Улуг дайынының үезиниде тыртыргаң чурук. Ынчангаш ол боду-ла төөгүниң документизи. Бо чурукту республиканың Алдан-Маадыр аттыг чурт-шинчилел музейиниң шыгжамырындан бистиң корреспондентивис Оолар Охемчик чаңа тыртыргаң. Чурукта тыртыргаң кымнарыл, оларның дайынчы болгаш күш-ажылчы намдарны кандыг болганыл? Ада-чурттуң Улуг дайынының киржикчилери, эки турачы Михаил Белекеевовиң Сундуйдан бо чурукту төөгүзүн билип алдыл.

Тыва эки турачы эскадрон Ковров хоорайга дайынчы өөредилгезин эрттиргеи соонда. Бирги Харьков фронтузунга каттыжары-биле 1944 чылдың декабрь ортаа үезинде Ковровтан Смоленск хоорайже демир-орук составы-биле чоруткан. Поездиниң сөөлгү вагонларында оларның дайынчы аъттары чораан.

— Смоленск хоорайга келгеи дораан ооң он километр хире черже ырак турар Снегирёвка суурже аъттарывыс эзертеп мунаан чоруумзун биле. Снегирёвка Морозов аттыг 8-ки гвардейжи аъттыг шериг дивизиязының 31-ги аъттыг шериг полугунуң четчелеттинии, чыглып турган черн ол болган — деп, дайынының хоочуу М. Б. Сундуй сактып орар.

Декабрь 20-ниң үезинде Снегирёвкадан тулчуп турар фронтуже чоруурун-биле эки турачылар чыскаалыпкан. Бир-ле чурук тыртырыкчызы (шериг солуп корреспондентизи бе азы политуп политиклидиниң ажылдакчызы бе дээрзи билдинмес) тыва эки турачыларны чыскаал мурнунда, соонда база дайынчы черсекти эң түрда чүүктарга тыртыргаң. Эскадрон командири капитан Ондар Охемчик чаңа тыртыргаң чурукта тыртыргаң кымнарыл, оларның дайынчы болгаш күш-ажылчы намдарны кандыг болганыл? Ада-чурттуң Улуг дайынының киржикчилери, эки турачы Михаил Белекеевовиң Сундуйдан бо чурукту төөгүзүн билип алдыл.

Тыва эки турачы эскадрон Ковров хоорайга дайынчы өөредилгезин эрттиргеи соонда. Бирги Харьков фронтузунга каттыжары-биле 1944 чылдың декабрь ортаа үезинде Ковровтан Смоленск хоорайже демир-орук составы-биле чоруткан. Поездиниң сөөлгү вагонларында оларның дайынчы аъттары чораан.

— Смоленск хоорайга келгеи дораан ооң он километр хире черже ырак турар Снегирёвка суурже аъттарывыс эзертеп мунаан чоруумзун биле. Снегирёвка Морозов аттыг 8-ки гвардейжи аъттыг шериг дивизиязының 31-ги аъттыг шериг полугунуң четчелеттинии, чыглып турган черн ол болган — деп, дайынының хоочуу М. Б. Сундуй сактып орар.

Декабрь 20-ниң үезинде Снегирёвкадан тулчуп турар фронтуже чоруурун-биле эки турачылар чыскаалыпкан. Бир-ле чурук тыртырыкчызы (шериг солуп корреспондентизи бе азы политуп политиклидиниң ажылдакчызы бе дээрзи билдинмес) тыва эки турачыларны чыскаал мурнунда, соонда база дайынчы черсекти эң түрда чүүктарга тыртыргаң. Эскадрон командири капитан Ондар Охемчик чаңа тыртыргаң чурукта тыртыргаң кымнарыл, оларның дайынчы болгаш күш-ажылчы намдарны кандыг болганыл? Ада-чурттуң Улуг дайынының киржикчилери, эки турачы Михаил Белекеевовиң Сундуйдан бо чурукту төөгүзүн билип алдыл.

Тыва эки турачы эскадрон Ковров хоорайга дайынчы өөредилгезин эрттиргеи соонда. Бирги Харьков фронтузунга каттыжары-биле 1944 чылдың декабрь ортаа үезинде Ковровтан Смоленск хоорайже демир-орук составы-биле чоруткан. Поездиниң сөөлгү вагонларында оларның дайынчы аъттары чораан.

— Смоленск хоорайга келгеи дораан ооң он километр хире черже ырак турар Снегирёвка суурже аъттарывыс эзертеп мунаан чоруумзун биле. Снегирёвка Морозов аттыг 8-ки гвардейжи аъттыг шериг дивизиязының 31-ги аъттыг шериг полугунуң четчелеттинии, чыглып турган черн ол болган — деп, дайынының хоочуу М. Б. Сундуй сактып орар.

Декабрь 20-ниң үезинде Снегирёвкадан тулчуп турар фронтуже чоруурун-биле эки турачылар чыскаалыпкан. Бир-ле чурук тыртырыкчызы (шериг солуп корреспондентизи бе азы политуп политиклидиниң ажылдакчызы бе дээрзи билдинмес) тыва эки турачыларны чыскаал мурнунда, соонда база дайынчы черсекти эң түрда чүүктарга тыртыргаң. Эскадрон командири капитан

БИР ЧУРУКТУҢ ТӨӨГҮЗҮ

Кечил-оолдуң дайынчы селемеэн ошкаш, хүлээп ап турар чурууң сактып көрүңер. Ол төөгүлүг чурукту база-ла ол үеде тыртыргаң.

Бо чурукта кимнарыл? Солагай талазындан оң талазынче. Ак хавактыг аъттың дыңмыдан тудуп алган турар кижи Бүрүле Дувендеевич Ховалыг-дыр. 1920 чылда Ус-Анзынга төрүттүнгеи. Ада-чурт дайынының орденниң I, II чергелери-биле шаңнаткан. Фронтудан үезе келгеш, Красноярск крайның Ермаковск районунуң «Саян даглары» совхозунга малчыныпаан. Трактор мунуп, комбайнерлеп база ажылдап чораан. Сөөлгү чеди чылда Сукпак суурда чурттап орар. 1987 чылга чедир совхозка тергелеп ятқа сөөртүкчү боон ажылдап турган.

Ооң чанында турар Бичеп Терек-оолович Ховалыг-дыр. 1920 чылда Чиңге деп черге төрүттүнгеи. Ада-чурт дайынының орденниң I чергези-биле, ТАР-ның Республика орден-биле шаңнаткан. Кызыл районунуң «Х Улуг хурал» совхозунуң Оттүк-Даш сүт-баразы фермазының эргелекчизи боон хөй чыл иштинде ажылдаан. 1950 чылда азыр аарыгдан үр аъраан соонда мөчээн.

Дараазында Норжуң Балчыр-оолович Кыргыс (дайын соонда фамилиязы Сукпай) 1924 чылда Үрбүге төрүттүнгеи. Ада-чурт дайынының орденниң I, II чергелери-биле база «Эрес-маадырлыг чорук дээш» деп медаль-биле шаңнаткан. ТАР-ның Күш-ажыл орденибиле база шаңнаткан. Үр чылдарда Таңды районунуң амыдырал хандырылга бүдүрүлгезинге бүтүрээр мен.

— Аныяамда тыртыргаң чаңгыс чуруум бо-дур. Бо чорук читкеи деп санаар чораан мен. Чурукта турар улус төрел-дөргүл улус бис. Эскадронуң дайынчылары төрел-дөргүл дайын-биле тыртырын ап турду. Даайывыс болур Хүргүлек Тулуш бистиң болгеи чурукка тыртыртқан чүве. Норжуң — аванның дайын Балчыр-оолдуң уруу-дур, а Бичеп — аванның чесгеэн болур Терек-оолдуң уруу. Норжуңнуң адазы биле Бичеңниң иези кады төрээн улус-тур. Хүргүлек эмчи аванның чоок төрели — дуңмазы болур кижи — деп, хоочуи сактып олур. Чаңгыс чуруктуң кыска төөгүзү бо. Чүгле чурукту тыртыргаң кижиниң ады билдинмес.

Тыва эки турачыларны тыртыргаң чуруктар эндерик. Тулчуушкунче кирип турда безин тыртыргаң чурук бар. Республиканың Алдан-маадыр аттыг чурт-шинчилел музейинде оглуң дайынче үдеп келгеи аванның чуруу бар. Оглуңуң эгинниериде холдарын эргелии-биле салып алган не кижиниң карактарын көргеш, кижиниң дөрээ саргып кээр. Ол чурукта кым деп эки турачы авазы-биле тыртырганы ол деп музейде ажыллап турар бир-эштен айтырарымга билбес болду. Маадырлары билдинмес шак ындыг фото-чуруктар хөй. Чогум-на ооң үжуруидан олар чырыкче үнмейн турар.

Хүндүлүг номчукчулар — дайынның хоочуиларыл, эки турачыларның төрелдери, ажыл-төлүг база кызыл иевилер! Ада-чурттуң Улуг дайынының маадырлыы-биле өлгеи болган тинилелгелиг чедиг келгеи чаңгыс чер чурттугларывыстың чуруктарын тып, оларның дугайын сактыры бистиң хамаатты хүлээлгевис-тир. Сылерде эки турачыларның чуруктары бар болза, ол чуруктарның төөгүзүн бижээш, чаңа тыртыргаш, «Шын» солуп редакциязынче чорударын дилээр-дир бис. **Борис КҮЖҮГЕТ.**

Кым-даа, чүү-даа уттундурбаан

ОНУ БИЛИР КИЖИ БАР БЕ?

Ада-чурттуң Улуг дайынында киржип чораан эки турачы тыва дайынчылар дугайын билир, таныыр эш-оорлуун «Шынга» сактып бижип турары оруңнуг.

Хемзиг-даа бол бодуңуң улут-хүүнүн фашизмге удур демиселге шыдаар шаа-биле киришкиннери чораан. Ис чок читкеи-даа, дайын шылүдеп эрэ чаңын келгеш, тайбың ишти бүдүрүлүп чораан, ады үнмейн баргаи-даа эки турачылар бар. Оларның дугайын чоок кижилери, эш-оорт сактып, чуттаалыжын турар. Ындыларның биразының 1923 чылдың октябрьда Бии-Хем кожуунуңуң Баян-Колга төрүттүнгеи Мандараа Оолакович Оюн хамаарыжыр. Оон адазы Оолак Өйгекович Оюн — чыны арат.

Мандараа Оюн 1939 чылдың күзүүнүде оң алды харлап чораан. Кара-Хаак эки школазының бирги класкыга, школаның ажыттынганы-биле өөренип киргеи. Ол школага дөрт класс доозкаш, 1942 чылда шеригже келдирткен. Ынчан Хем-Белдиригже ТАРН-ның аътты шериг полугунга шериг албаны эрттирерп-биле келдирткен оон үе-чергелери хөй турган. Бир класстан өскеп школага ааны өөренип турганы эки Адыяа Дылбаевич Салчак база шеригте ады турган. Бо дүнеден Сесерлиг суурда ол чурттап орар, пенсионер. Мандараа бирги аътты шериг эскадронуңуң дайынчызы, а эки Адыяа харылаа взводунга турган. Ынчан ол взводту холбаа взвод деп адаар турбаан. Оглуңуң он ийиги бөлүк чылдың баштайгы ийи чылында багай-эвес дүжүттү өстүрүпеш, күрүнеге тараа садар планның совхоз ажыр күүседкен болган ескелдээ хөреглелдерни хандырган. Мында бодуң механизатор Люндупчук киирген күш-ажылчы үзүү бар.

Оңу чүүл-биле бүзүредиң чугаалаан болгуруд? Кызыл-оол Хертекович чаңыг чер чараарыга, шын базыраарыга, тараа чаштыраарыга, чайны чер ажыраарыгазынга, ооң көрүүнүң кан удаа болбазыраарыга, тараа ажаарыгга, кусөү чер ажыраарыгазынга болган ескелдиргеи чедиг кээргиге бүтүрээн, адазы маңаа артып калган.

Мандараанып эки Адыяа ол-ла взводунга шериг хүзэлгезин эрттирип турган, Каа-Хем районуңуң амгы «Совет Тыва» совхоз девискээрнинге Баян-Кол дээр черге болган шериг өөредилгезинге киржип турган. «Мандараа Оюн өлгеи...» дээн дүрген бижиктп душ боон алган. Чер аттары дамей болганындан телеграмма ескээр чоруй барган болган. Телеграмманы эжиниң адазынга ол экээп бергеи. Оолак Оюн телеграмманы туруп алган база катап Хүргүлек эмчиге чеде бергеи. Эмчи телеграммага шыпыкпаан. Дайын шолугже чүү-даа турар, балыы өлүмүг эвес кижи дээрзин бадыткан чугаалаан, кирганиниң сеткилии оожургадып каан.

— 1945 чылдың күзүүнүде ол-ла харылаа взводунга хүзэлгезп эрттирип турган мен. «Куда аътты кижи силерни айтырып тур...» — дээш медээ дыңнаан, хаалга аксыңга чеде маннай бердим. Читкеп деп санаткан эжим Мандараа Оюн бо тур. Эш-биле ижин-кара чокка хөреңнеп бис. Ровно дээн тулчуушкунга бажыңын хевээче балыглаткан болган. Башка кезиишкин кылган. Хавак сөөлүнүң чартыы чок, тыныргга өөгленайның турар.

Сарра КУУЛАР.

Сесерлиг ортумак школазында башкы.

НОМНАР АВТОРУ БАШКЫ

1944 чылда, Совет Тывазының төрүттүнгениниң күзүнүүнде, Кызылдың 2 дугаар школазының 8-ки класкыга сентябрь 1-ниң сөөлгү кичээли доостуру билек, үнүп чыткаа башкы-биле карыштыр дас кара костюмнуг, шөйбелдир арыннып, шилгедек кижи кирип олур. Чадаанага беш класска турумда, биске тыва дыл болгаш түмен бойдус эртеми башкылавышаан, директорлаан турган башкым шыкаш. Шымдай-ла тура халыдым. Карааңга бүүрелейн катап-катап тоңтадым: ылап-ла ол. Ылап-ла Белек-Баир башкы.

— Мен болза Алексей Белек-Баир деп кижи мен—деп шала ооңум эгелээш,— Силерниң-биле баштай таныжып аайн. Моон соңгаар кады ажылдаар бис. Силерниң удурткучу башкыңар боор мен — дээш, хүлүмзүрүй-дүр. Ооң класс журналында бистиң аттарывысты «А» баштыңдан эгелээш, чаңгыстан кыйгыра берди. Ол аразында Чадаанага өөренип турган чылдарымда болгулаан таварылгалар бодалдарымга дойлуп, карааңга шыбаранаап эгеледи.

Школа дириг-бүлүүнүга койгуп тудуп алыр дээш, лагерь таварын. Сарыг-Алаакка келдивис ол. Дейгер-ле бо, коңчуг улуг бора кодан чаныыстан тура халаап, ог дег кызыл-харагаң иштинче шыварып дидя. Белек башкы бистерни хараганны долгандыр кажаалай бүзээлеттиринде күш: «Холдарыңардан так тутпаңчыпкаш, тырый турунар!»—дидя. Башкывыс шоодайын колдуктаваап, хоруй берген койгуунуу холдан алыр дээш тенниг хараган иштинче үнеп кирди эвеспе. Куураш дээн соонда, коңчуг майтаан сөгалдыр шураш, тараа шеңдун кежиндир ыдып чоруй барды...

Белек башкының хаарыныл изи-биле хоорайже сыңналдын чаныр ор бис. Бир эжиниз ийии куду башкының чара удаан бады баргаи изи-биле кёраңнадып ора, соора аскыматкаш, бөрзек хаяларны таварты үш-дөрт дуңпуртуланып чоруй, ында баагайынып чыдыр. Чодазын сый үжүп алган өөренниктиң директор оглугуланыпгыр чүктеп алгаш, «Хы, тоожок болдуң» деп сымыранмышаан, базыпты...

Улуг дейтеинит шериг дужаалдыр. Белек-Баир директор хоорайның хамык ополченнерин эрик дургаар чыскаапкаш, а олары мрлашкан:

Ам-даа бурунгаар, эштер!
Ам-даа тиилелтеже, ура!...

Хол бомбүү ойнап турда, чүү дээр, коруштуг-ле! Бомбук сеткидан бедий бээр аразында, капитаны Белек-Баир башкы дужудуштелип үнген соонда, чык-дарс-ла дээр: база бир сан немецкен болур.

Чүвениң кара шыны херек: моон мурнунда Тывага чеди класстан өрт тыва чаңгыс-даа класс турбаан, тыва өөредилге номнары, дериг-керексел-дер шуут чок. Ооң кадында, чажырып өөор, орус дылга пат бис. Хөөүй башкыларывыс Ася Александровна Федченко (алгебра, геометрия, тригонометрия), Григорий Васильевич Корнев (физика), Регина Рафаиловна Бегзи (орус дыл, литература), Алексей Мокур-оолович Белек-Баир (тыва дыл, чечен чогаал) чүү дээр ону, шыдажып-ла турдулар ийин. Регина Рафаиловна бистерни орус дылга номчуп, бижип, сөглээр кылдыр өөредир дээш чүү кылбаан, кандыг аргалар хереглевээн дээр ону! Бистиң башкывыс Белек-Баир тыва дыл, чечен чогаал талазы-биле, шынап-ла, ханы билиглиг, ону өөренниктиңиринге дамчыдар тускай аргамергежилдиг турган. Белек башкы хенизиг-ле эптиг арганы ажыглай шаап, кай-ла бор-бак сестер-биле бистерни өрү тыртып, бодуң ап чоруур аянызы-биле төлептиг орукче эдертип чораан.

Улус өөредилгезиниң тергиини. Ушинский аттыг херек демдээниң эдилекчизи, ийиги класстың «Тыва дыл» өөредилге номчуун болгаш өлүрээн хөй рассказтарның база чаңгыс көжегелиг шиверниң автору, журналист, дуржулгалыг редактор, Тываның сураглыг башкыларының бирээзи Алексей Мокур-оолович Белек-Баир чоргаан болза, ам чеденнеп турар ийик.

Куулар ОРГУ.
Күш-ажылдың хоочуну.

Коммунист, ооң ажыл-херээ

ХАНДЫКШЫЛЫ

Чедериниң эдилеп тараалаң ховулары мөөрлар-ла деглар, шаттар артыынче ужу-кыдыы ажыттаалып чоруй бөрган чыдар. Оларны тывамчалыг төөгэн чоруурга уран-шеверлериниң кавастап, аргааш чадып кааң хевээр-даа сагыыга кирер. Бо хонуларга чаңгыс үнелеэш, орай күске чыдыр күүлүг трактордарның болгаш өскеп-даа техникаларның даап-шимчээн хүнүүсээ-даа, дүне-даа сокпаар эвес. Келээ ажыд-агыйның болбазының машиналарын механизатор шеригжилиг сагыш-сеткилинден бөрөнгеп, күш-ажылга дазылган кижилер башкарып, чер ажылының культуразын үнүш-дүжүттүрүп бедидер дээш шалыпчы ажыглап турардыр. Оларның аңаа-мааны элээн бедеэн. Ылаңгыя он ийиги беш чылдың баштайгы ийи чылында багай-эвес дүжүттү өстүрүпеш, күрүнеге тараа садар планның совхоз ажыр күүседкен болган өскеп-даа хөреглелдерни хандырган. Мында бодуң механизатор Люндупчук киирген күш-ажылчы үзүү бар.

Оңу чүүл-биле бүзүредиң чугаалаан болгуруд? Кызыл-оол Хертекович чаңыг чер чараарыга, шын базыраарыга, тараа чаштыраарыга, чайны чер ажыраарыгазынга, ооң көрүүнүң кан удаа болбазыраарыга, тараа ажаарыгга, кусөү чер ажыраарыгазынга болган өскеп-даа ажылдарга доктаамал киржип, ону агротехниктиг негелдеглер ёзугаар ак сеткилиг күүседип келген. Ынчангаш хүннүң бердингеи нормазын чүгле күүседир эвес, харын доктаамал ажыр ботгандырары, ооң амыдыралының ёзулуг негелдезин, хереглеэн болу берген. Хүн нормазын күүседейн баар таварылга ооң ажылдан келген чылдарында ховар болганын ол чугаалаар.

Кандыг-даа ажылды ооң негелдезинге чедир кылыры кижиниң бодунан хамаарыжыр дуржулгалыг механизатор айтыкаш, орта бадыткал кылдыр чижектерин киирди. Оныашкаа ажыл-херээнге эң-харыысалгалыг болуру эң-не чугула негелде болуруп ол айытты. Бирги эвилегде хүлээп алган ажылының ужур-дузазын, чүү дээш ажылдан турарын, бодуңуп хүзэлгелерин, харыысалгазын билген турары чедиишкиннииг ажылдарынга дузалаар. Механизатор кижи техниканың чажыттарын эки шингээдип алыр, ажаа хандыкшыыр, билиин доктаамал бедидер. Үүге дээрге кодээ ажыл-агый техниказы чаартыкын турар. ону шингээдип албас болза, эки ажылдаары болдунмас.

Эш-оорлуң деткимчезинге, арга-дуржулгазынга, дузазынга даянырын, олардан өөренип алырын чугулаан чугаалаар. Техникага, өөрээ ынчаш, бүгү-ле чүүлге камнагалгалыг-хумагалыг бодуру кижиниң эң эки шыкарларыныл бирээзи, ылаңгыя механизатор кижиге ол дыка ажыктыг. Оон ангыда инициативалыг болуруп, чогаадыкчы ёзу-биле ажылдарын чугулаан көөр кижи болдуг.

Бо бүгүдеи алгаш өөрүге, онаашкаа ажылынга харыысалгалыг, бүдүрүкчүдүг ажылдаар дээш чаа чүүлдерни дилеп, тып чоруур коммунист дээрзи билдингир. 1987 чылда совхозтуң чер ажылдыгларының арааныда социалистиг чарышка К. Х. Люндуп идепкейлиг киржип, оон негелдеглерни күүседир дээш шалыпчы ажылдаан түнелиинде күш-ажылчы маргылдаавыл тиилекчизи болган. Оон бо ыллы көргүзүглерни эрткен чылдың бо үезиндеп кудулаавайн турар. Күш-ажылчы чедиишкиннеге ол кажан-даа меңээргенимес, оожургавас, ону удам-на ковуседир дээш үргүлчү-ле шалыпчы ажылдаа чоруур.

Аныяктарны техниканга хайыкшыдар, өөредир даалгазын коммунист бигей эвес күүседип турар. Ажылдаң келген чылдарының дургузунда оон мергежилиниң чажыттарын дамчыдып берген аныяктардың эвээш эвес төлептиг механизатордар үнген. Оларга Роман Чажырыкпай, Алёша Ооржак болгаш өскелер-даа хамаарыжыр. Бо механизатордар бодунуп дагдыныкчызындан чыда калбайн, чарышка чаңгыс удаа эвес тиилекчи болганнар. Ында хоочуи механизатор өөрүүр болгаш чоргаарланыр.

Күш-ажылдың Кызыл Тук орденниң эдилекчизи. Тыва АССР-ниң алдарлыг механизатору Кызыл-оол Хертекович Люндуп партияның XIX Бүгү-үнелел конференциязының, салган соруулгаларын амыдыралга боттандырар дээш шалыпчы ажылдаан, үүн нормазын ажыр күүседип, мактадыг турар.

Таан-оол ХЕРТЕК
Кызыл район.

Культура болгаш амыдырал

Чаа номнар

«РЕКОРД НОРМА АПААР»

Бо мындыг ат-биле кодээ ажыл-агый ажылдакчыларынга өөредиглиг чаа дептерни Тываның ном үндүрер черинде парлаткан, ооң чырыкче үнген тиражы—ийи муң кезек. Ында үш-мунчу саанчыларның мурнакчы дүржүлгазының болгаш Тываның сүт будүрер мал ажыл-агыйының талазы-биле чугула айтырыгларны шинтпирлээриниң аргаларының дугайын сонуургадым турар.

Чаа дептерде мындыг өөренишкин көл-көл эгелер кирген. «Машиналыг саалда операторларының «3000» деп республика клубунуң кежигүннериниң Тываның малчыннарынга кыйгырыы», «Салдыгаш соруглаларны мөөң-биле шинтпирлээр», «Технологияның курлавырлары», «Саанчыга эртиг байдал херек», «Кижи бүрүзүндеи хамаарыжыр» болгаш ооң-даа өске. Ооң иштий республиканың мурнакчы саанчылары Н. А. Волошина, Д. И. Эрекситмаа, С. Х. Арвидол, А. С-Б. Монгуш, Л. Т. Байкара, В. Н. Курзанова, О. Б. Донгурак болгаш өскелерниң-даа арга-дүржүлгаларының дугайын номчугаштa чырыдып турар.

Тыва болгаш орус дылда катай үнген чаа дептерни журналистер Ондар Баймр-оол биле Вячеслав Бузыкаев редакторлааннар.

«АЯН-ЧОРУК» ДЕП АТ-БИЛЕ

Тыва АССР-ниң культуразының алдарлыг ажылдакчызы, сураглыг уруглар чогаалчызы чораан Л. Б. Чадамбаның соңгы тоожуларының болгаш чеже чугааларының чыындызын Тываның ном үндүрер черинде бо чылын чырыкче үндүрген.

Чеди муң кезек тиражтыг чырыкче үнген чаа номда «Аянчорук», «Тайганың оглуу» деп солуун тоожулардан ангыда, «Адыг», «Балыкчы», «Сегиржип алмышкы», «Шораан» болгаш уругларга таарыштыр бижээн өске-даа чеже чугаалар киргеи. Төрээн черинiң каас-чараш бойдузуун, ооң ажыл-ишчи, нарын өөренүшкүнүн, ада-иезиниң үеден-үеге дамчыдып келген чаңчылдарын, ёс-хөлээ-биле холбаашкынын, ынак-сагыш, өөрүшкүлүг, ачы-сарыг, ынакшыл, ынакшыл эвес, ынакшыл эвес, ынакшыл эвес

Футболга республика маргылдаазы

САН КАЖЫЛ?

Бо сеспү көрүүчүлер-даа, шөлде ойнап турган ойнакчылар-даа судьядан азы оюнну хайгаарап олурган судьялардан айтырар болган. Ол дугайында бо чүүлүн соонгу одурүгларындан ынчуй бээр силер.

Эрткен дыштанмыр хүнүнде «Хүреш» стадионга Тыва АССР-ниң Күш-культура болгаш спорт талазы-биле күрүне комитединиң болгаш профэвидеелериниң Бүгү-эвилел ужу-тура күш-культура болгаш спорт чинтилелиниң бирги черя дээш футбол талазы-биле ийиги лиганың маргылдаазы болуп эрткен. Аңаа зона дайы-биле тиилээн командалар ойнаан. Зонага болуп эртиен оюннарга команда бүрүзү удурланыкчыларын-биле ийи-ийи ойнаан. Бирги зонага Тес-Хем биле Эрзиниң командалары очулган саннарыны алганының түпеелиинде кижи тепкен болган хаалгазынче эрттирген бомбуктерин саналар ушурга тавары-шкан. Кайы-даа команда удурланыкчыларының хаалгазынче 21 бомбукту киргеп болгаш боттарының хаалгаларынче он-оя бомбукту эрттиргеннер. Ынчап кээрде боттарының удур-дедир удушканының бомбуктерин санап эгелээн. Тес-Хемниң командазы эрзинчилерин баштайгы оюнда 2:0 санга утка-ан. Ийиги оюнга 2:3 санга уттурган-даа болза, бир бомбукту артыкша киргеени дээш Кызылга болур түнелеп оюнга киржир эргени чаалап алган.

Ийиги зонага Барлык-Хемчик районуң «Барлык» командазы кыска-даа уттурбайн, бирги черже үнген, түнелеп оюнга кээп ойнаан.

Үшкү зонаның тиилекчизи Кызылдың «Динамо» командазы болган. Ол зонага таңдыжылар ийи дугаар чер алган-даа болза, оларны түнелеп оюнга киржири-биле чалап алган.

Зоналар аразынга болган маргылдааларга Кызыл болган Сут-Хөл районнарының командалары киришкээн. Ол хемчээлчок сут-хөлүүлер республиканың хүрээ маргылдаазынга безин киришкээнинден ында профэвилеелериниң эки-тура күш-культура болгаш спорт чинтилелиниң база районнуң спорт комитеди чүү дээш харылаалаарыл?

Кызыл районнуң командазының киришкээнинге районнуң күүсенчи комитединиң даргазының орлакчызы Э. Х. Ооржак боду кээп туңгаш, дилеп кылганынга кандыг харыы бээрил?

Спортту массалыг болдурарынга боттарывыс шаптыктан турарывыска болур бе? Кызыл районда «Тилелеге» совхозта безин футбол командазы барын даргалар билбээнин ол бе? Ол-даа командазын киргиштиргеп турган болза, спорттуң бо хевириниге тик деп сан албас турган ийик.

Ийиги лигага тиилээн команда бирги дугайдан үшкеп командазының орнунга кирер турган. Ынчангаш аңаа тиилеп-ле турган. Ол хүн барлыкчылар биле Таңдының командазы ойнаан. Бир эвес таңдыжылар удуп алыр болза, динаможулар ишкиш дөрт санны алыр турган. «Барлык» командазы оюнуң эгезинден тура чараш ойнап, дүргеп хаяладашкыннарны кылып турган, удурланыкчыларын 3:1 санга уткаш, ийи санны ап, табынаже кижи бижиттирген.

Үш дугаар хүнде баштай Таңды биле «Динамо» командазы ужурашкан. Бирги тайм 2:1 болуп төнген. Ол таймда таңдыжылар эки ойнаан. Ийиги оюнда олар оон-даа эки ойнаар-боор дээш, көрүүчүлер илгеп турган. Ынчангаш чүве кайда боор. Үш хүн улаштыр ойнаан келгенинден түпеелиинде таңдыжылар туруткан болгаш шоолуг мавнашпаан. Динаможулар 8:2 сөлга тиилээп, бирги дугага ойнаар эргенин чедип алганнар. Олар инитион биле удурланыкчыларының хаалгазынче 23 бомбукту киргеп болгаш боттарының хаалгазынче дөрт бомбукту эрттиргеп. Ынчангаш аразынга ылгалы кадар 19 бомбук болган.

Дүштенниң он ийи шак турда барлыкчылар биле тес-хемчилер ойнаан. Бир эвес таңдыжылар туруткан болгаш шоолуг мавнашпаан. Динаможулар 8:2 сөлга тиилээп, бирги дугага ойнаар эргенин чедип алганнар. Олар инитион биле удурланыкчыларының хаалгазынче 23 бомбукту киргеп болгаш боттарының хаалгазынче дөрт бомбукту эрттиргеп. Ынчангаш аразынга ылгалы кадар 19 бомбук болган.

Дүштенниң он ийи шак турда барлыкчылар биле тес-хемчилер ойнаан. Бир эвес таңдыжылар удуп алыр болза, динаможулар ишкиш дөрт санны алыр турган. «Барлык» командазы оюнуң эгезинден тура чараш ойнап, дүргеп хаяладашкыннарны кылып турган, удурланыкчыларын 3:1 санга уткаш, ийи санны ап, табынаже кижи бижиттирген.

Үш дугаар хүнде баштай Таңды биле «Динамо» командазы ужурашкан. Бирги тайм 2:1 болуп төнген. Ол таймда таңдыжылар эки ойнаан. Ийиги оюнда олар оон-даа эки ойнаар-боор дээш, көрүүчүлер илгеп турган. Ынчангаш чүве кайда боор. Үш хүн улаштыр ойнаан келгенинден түпеелиинде

Тувинская республиканская БИБЛИОТЕКА им. А. С. Пушкина

Бүгү чурттарның пролетарийлери, каттыжыңар!

ШЫН

СЭКП Тыва обкомунуң, Тыва АССР-ниң Дээди Совединиң болгаш Министрлер Чөвүлелиниң органы

№ 179 (13779) | 1988 чылдың август 3, среда | 1925 чылда үндезилеттингеш. | Өртээ 3 көпеек.

МОСКВАЧЫЛАР, ЭР-ХЕЙЛЕР!

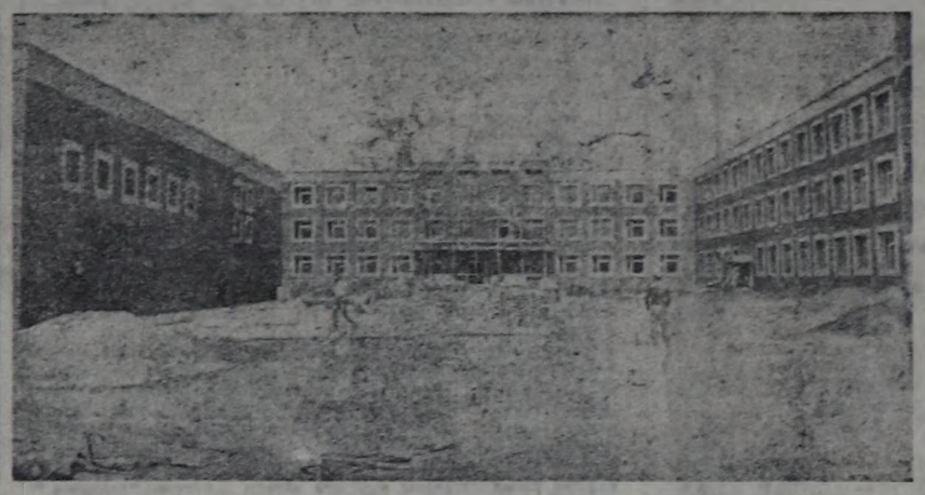

— Чаа туттунган, долгем, чырык бо школага сентябрь бирде 1176 өскенкиси өөренип эгелээр. Ынчангаш бичии уругларывыс мурнуга эгенчег болбазы-биле бо школаны дүргеи темп-биле, эки шынаар дүгеи турарывыс бо-дур, ийин—дээш, бистен шефтеи турар москвачылар чугаалап турдулар. Санныг хонуктар шуужуп эрте бээр, школаларга чаа өөредилге чылы эгелээр.

Найыралдың хынзыг холун сунуп, аныяк Тывазыстың сонгал хөгжүлдезинге үлүүн киирип келген москвачылар шынап-ла, эрес-кежиг, ажыг-тыр-даа улус. Олар моон мурнунда бо чаа школаның чазында уругдар садыы база-да эки шынаарлыг туткаш, хуусаа бетинде ажыглалга киирер аргалыг болганы ол.

Тудуг нормазын ёзугаар москвачылар бо школаны 1989 чылдың июль айда ажыглалга киирер үнүрлүг турган. Аалчы тудугжуларывыс эртен дан бажындан сежээ орайга чедир ажылдап, ажыл иштин үзадып турган, тудугуун темпизин дүргедеткен. Олар чамдык хүннерде 12 шак иштинде ажылдаткан болгулаар. Ажыл шагын үзадып тургаш, школаны эрте ажыглалга киирер деп коллективтиң бүгү кежигүннери шиитпирзээн.

Олар этпеи сөзүнге ээ боор, кызымак ажылдан келгенинии түлеп-ле ажылдаар, бо чылын оът-сигеннин үнгенин чер аайлаар. Херек кырында мядыг эвес, харын эртеи чылдан эки үнгеп-дир—дээш, келеш черниң сигенин ыяштап чораан көргүстү. Шынаа-да, хову сигенииң үнгенин магадап кердувус. Оон ол чугаалын уламчылаан:

— Иштики шеверлел ажылдарын ай бурунгаар-ла колдуун доозуптувус. Ам колдуунда-ла чагаймыдыла ажылдарывыс арткан. Ону кылып тур бис. Спорт шөлүн асфальтылаар, маңнаар оруктар кылыр, школа мурнунга калбак плиталар салыр, мяш тарып олуртур дээш кызыр ажыттар ам-даа бар. Иштики үүрмек ажылдар база тыптып кээр чүве-дир. Оны удур-ла кылып турар бис. Аныяк Тыва республиканың найысылалы Кыпылдың школачыларынга бистиң белээвис ол-ла ыйнаан. Моон артык белекти кижи кайын тывар. Бо ажылдап келген кап чылдарывыс иштинде тыва чоннуң ажылчаын-даа эки биле бердивис, Хүндүлүлеп, ынак чоңгур. Ада-ораныывыс чаңа-даа бергеш, Тыва чуртун кайнаң утту-тур ийик бис—дээш, Петр Васильевич хүлүмзуруп каапаан, өөрүм маңнай бергеи, мен-даа ооруптайн дээш, тудугжу өөрүнүң арааныңе базып чорупту.

Тудугжуларның чедишкинин айтырарывыска:

— Иштики шеверлел ажылдарын ай бурунгаар-ла колдуун доозуптувус. Ам колдуунда-ла чагаймыдыла ажылдары

ЧЫЛДЫ ЧЕДИИШКИННИГ ДООЗАР

Тыва АССР-ниң экономиктиг болгаш социал хөгжүлдезиниң Күрүне планының 1988 чылдың бирги чартыында күүселдезиниң түңнелдериниң дугайында Статистиканың республика эргелелиниң ДЫҢНАДЫ

Республиканың ажылчы чону 1988 чылдың бирги чартында иштилел бүдүрүлгезиниң улам ыдай хөгжүлдезин хандырган, чоннуң чаагай чоруумун өзүлдезин чедип алган. 1988 чылдың бирги чартында экономиктиг болгаш социал хөгжүлдениң кол-кол көргүзүтлери мындыг: (1988 чылдың бирги чартының эрткен чылдың ол үези-биле деңнээрге (хуу-биле):

Үлетпүр продукциязы	106
Күрүнеңиң капитал салыышкыннарының күсели-биле болгаш бүдүрүлгелериниң болгаш организацияларының акша фондуларындан ажыглалга киргени:	
кол фондулардан	82,4
чуртталга бажыннарындан	93,8
Күрүнеңиң акша-хөреңгизинден болгаш бүдүрүлгелерин хөгжүдеринiң фондуларындан	114,3
Ниити ажыглаалдың транспорту-биле чүк сөөртүлгези	105,1
Күш-ажылдың бүдүрүкчүлүүр:	
үлетпүрге	104,8
тудугга	108,8
Ажылчыннар болгаш албан-хаакчылар саны	100,3
Ажылчыннарның болгаш албан-хаакчыларның ортумак шалыны	102,2
Күрүне болгаш кооператив садыының үүрмектеп садарының бараан саарылгазы (чогуур өртек-биле)	106,7
Чоннга өртектиг ачы-дуза чедирилгези	127,3
Улус ажыл-агыйынга оруга	147,1

Бо чылдың бирги чартында үлетпүр продукциязының кол өзүлдези күш-ажылдың бүдүрүкчүлүүр бедиткенинден чедип алдынган.

Оон-биле чергелештир, чамдык бүдүрүлгелер, организацияларның планнығ оналгаларын күүсетпээн. Эрткен чылдың бо үезинде тургандан эвээш сүттү, эттi күрүнеге саткай. Республика ниитизин-биле бараан саарылгазының ниити хемчээли 2,7 млн. рубльге күүсетпээн. Ниити көрелгe школаларның, уруглар албан черлериниң, кадык камгалалдың болгаш культураның объектилериң тударынга көргүүлеп дыка хөй капитал салыышкыннар шиңгээдип алдынмаан.

НИИТИЛЕЛ БҮДҮРҮЛГЕЗИН ИНТЕНСИФИКАСТААРЫ

ЭРТЕМ-ТЕХНИКТИГ ДЕПШИЛГЕ

Ажылдан турар бүдүрүлгелериң эзе дериинге болгаш чаартырынга күрүнеңиң капитал салыышкыннарындан болгаш бүдүрүлгелериниң акша-хөреңгизинден 13,5 миллион рубльди азы эрткен чылдың бирги чартынындан 9,6 хуунуң хейну чарыгдаан.

Комплекс-механизастаттынган болгаш автоматчыткан дериг-керекселерни ажыглап киирер талазы-биле чартык чылдың планын республиканың үлетпүрү күүсетпээн. Ылаңгыя «Тудуг кезектери» комбинат 14 ангы дериг-керекселериниң чүгле 9-ун ажыглалга киргени. Автосевтелге заводу продукциязының 3 чаа хевириниң чүгле 1-ин ажыглап киргени. «Тыва автотранс» каттыжыышкын болгаш «Тыва сүт тудуг» трест чаа техниканы болгаш технологияны ажыглалга киирериниң күрүне планын чедиишкинниг күүсеткен.

«Тыва автоорук» эргелелге 2 даалга бердингеш турган: «Ангы-ангы хевириниң дашт материалдарынга үндезилээш, асфальт-бетондан кылган шывыларның тургузуу» болгаш «Түс черниң даш материалдарындан орук шывыларын тудуп кылыры». Бирги даалганы 84 хуу, ийгизини—чүгле 47 хуу чедиргеш.

Агроүлетпүркүркомнуң бүдүрүлгелериниге тараа культураларының чаа сорттарын тарыырының, суттаттыг черлерге кодээ ажыл-агый культураларын олуртуру, кодээ ажыл-агый культураларының биологтуг камгалал хевирлерин ажыглаларының талазы-биле даалгаларны бергеш турган. Оң талазы-биле ажылдар бирги чартык чылда чаңгыс-даа совхозка чоруттуушпан болган.

КУРЛАВЫРЛАР КАМНАЛГАЗЫ

Бо чылдың бирги чартында материалдыг болгаш чылдыңга-энергетиктиг курлавырлар талазы-биле код-кол хевирлерге камналга чедип алдынган. Ынчалза-даа социалистиг хүлээлгелерде көрдүгeeн влаа ёзугаар нормалардан болгаш камналгадан ажыр чарыгдаалар база болдунган: «Тыва кобальт» комбинат болгаш АТБ-2 котел-печка одалгазынга, Чадаанның СТБ-зи, Туранның СТУ-зүү иелеп химиктиг арга-биле аштаарының болгаш бүдүрүүнүң фабриказы — электри энергиязының талазы-биле; «Кызыл-агроүлетпүртранстың» №2 автобазазы, №1, 3 АТБ-лер — дизель кывар чүүлүнүң талазы-биле.

КҮШ-АЖЫЛ КУРЛАВЫРЛАРЫН АЖЫГЛАП ТУРАРЫ

Эрткен чылдың бо үезинге деңнээрге, улус ажыл-агыйынга ажылдап турган ажылчыннарның болгаш албан-хаакчыларының саны 0,3 хуу хөй болган.

Ажылчын күштүң өзүлдезин (барык-ла 0,4 муң кижини) колдуунда-ла чоннуң аминдыраа хандырылгазының бүдүрүлгелериниче үлегдырган.

1988 чылдың июль 1-де байдал-биле алырга, республикада бүрүткеттинген 60 кооперативтериниң 49-у ажылдаан, продукциязын сайгарганывыс, өскe-даа ажылдарын болгаш ачы-дуза чедиргeн дээш 737,9 муң рубльдиң оругазын киирип алган. Ажылдакчыларның саны 482, оларның арагында 148 кижи декырлаан ажылдан турар.

АЖЫЛ-АГЫЙ МЕХАНИЗМИН САЙЗЫРАҢГАЙЖЫДАРЫ

Хөй-хөй бүдүрүлгелерде экономиктиг ажыл идевелеңээш, материалдарны чорудуп бэлэдиниң чүрүмү быжыглап турар. Бирги чартык чылда долу бот-оруга-чарыгланыр болгаш бот-ажыналаныышкынның байдалдарында ажылдап турар үлетпүрүүн, транспорттуң, харылзаанның, тудугуун болгаш садыгның бүдүрүлгелери болгаш организацияларының бирги чартык чылда планнаан ажыр 5,6 миллион рубльдиң оругазын алган.

Ынчалзажок чаа ажыл-агый механизминиң, долу бот-оруга-чарыгланыр болгаш бот-ажыналаныышкынның артык эки талазы ам-даа долузу-биле ажыглаттынмайн турар. Республиканың долу бот-оруга-чарыгага болгаш бот-ажыналаныышкынның ажылдап турар үлетпүр бүдүрүлгелеринде 70 муң рубльдиң продукциязын чедир бербээн. Кызыл-Мажалыктың сүт заводу керелиг хүлээлгелерин күүсетпээн.

ҮЛЕТПҮР

Бирги чартык чылда продукция чорудуп бээриниң талазы-биле күрүне чагыныга дүүштүр болгаш дорт харылзаалар дамчыштыр керегледчилер-биле керелиг хүлээлгелерин күүсединге чамдык чедишкиннер чедип алдынган. 1987 чылдың бирги чартынында ол хүлээлгелер 99 хуу күүсеттинген турган болза, ам 99,7 хуу болган. Керелиг хүлээлгелерин күүседикчи бүдүрүлгелериниң 7 хуузу үрээн (эрткен чылдың бирги чартынында 13 хуу турган).

Үлетпүр продукциязын бүдүрүп үндүрери 6 хуу өскен. Күш-ажылдың бүдүрүкчүлүүрүн өзүлдезинден продукциязының 81,7 хуу өзүлдези чедип алынмаан. Үлетпүр продукциязының бир рубльге хамаарыштыр үндүрер чарыгдалы эрткен чылдың бо үезинге деңнээрге, 5 хуу кыскырыган. Ниити алырымы-биле алырга, оруга арбидаан, планнаан күүселдезин чедип алдынган.

Үлетпүрүүн ажылынын дүтайын ангы-ангы министерстволар эргелелдер, бүдүрүлгелер вайы-биле көргүзүүрге мындыг (хуу-биле):

(Бирги колонкада —продукциязын чорудуп бээр талазы-биле керелиг хүлээлгелериниң күүселдези; ийгизинде—чедир бердинмээн продукция (муң рубль); үшкүзүнде —оруга планынын күүселдези; дөрткүзүнде— эрткен чылдың бо үезинге деңнээрге, күш-ажылдың бүдүрүкчүлүүр, бешкизинде—продукциянын ниити хемчээли).

«Тыва даг-дүгү» комбинат	100	—	152,5	116,5	106,9
«Каа-Хем» хомур-даш разрези	100	—	—	94	107,9
«Тыва кобальт» комбинат	100	—	107,6	115,5	116,2
«Тудуг кезектери» комбинат	100	—	2 катап	118	118,1
«Шагаан-Арыг тудутчуң» УБК-зы	100	—	120	104	95,1
«Тыва тудуг материалдары» каттыжыышкын	100	—	—	115	110,7
Кызылдың даараныыга фабриказы	100	—	102,9	101,4	108,5
Кызылдың алгы заводу	100	—	—	108,3	104,1
Одаар үүл министерствозу	100	—	97,4	104,7	103,2
Чурт үлетпүрүүн министерствозу	100	—	2,1 катап	101,1	113,2
Автосевтелге заводу	100	—	110,2	95,3	107,3
Ном үндүрер чер болгаш полиграфия талазы-биле куркомитет	100	—	136,8	106,8	106,3
АССР-ниң Агроүлетпүркүркому	99,5	70	—	94,7	96,8
Тыва сүт агроүлетпүр	97,9	70	—	100,4	94,4
Кызылдың эт комбинады	100	—	—	93,6	92,5
Кызыл-Мажалыктың эт комбинады	100	—	—	83,4	89,8
«Тыва агроүлетпүр тудуг» каттыжыышкын	100	—	107,7	99,6	103,6
Кызылдың тараа хүлээп алыр будурүлгези	100	—	146,1	108,5	104,9
Хлеб бышырарының болгаш макарон үлетпүрүмүн эргелеги	99,9	4	3,6	107,7	107,4
Ыяш ажыл-агыйының министерствозу	96	133	110,5	91,3	99,2
«Тыва сүт тудугнуң» ДБК заводу	100	—	50	104,4	103,2

Үлетпүрүүн ажылының дүтайын 1988 чылдың бирги чартында районнар болгаш хоорайлар аайы-биле көргүзүүрге мындыг: (хуу-биле) (бирги колонкада— продукциянын чорудуп бээриниң талазы-биле керелиг хүлээлгелериниң күүселдези; ийгизинде — керелиг хүлээлгелерин күүсетпээн бүдүрүлгелериниң ниити санга хуузу; үшкүзүнде —1987 чылдың бирги чартынынга деңнээрге, күш-ажылдың бүдүрүкчүлүүр; дөрткүзүнде— продукциянын ниити хемчээли).

Барыын-Хемчик район	99,6	11,1	105,9	105,8	
Ак-Довурак	100	—	107,6	107,9	
Чөөн-Хемчик район	100	—	95,4	103,3	
Чадаана	100	—	95,4	103,3	
Танды район	100	—	112,9	113,6	
Хову-Аксы	100	—	115,3	115,5	
Улуг-Хем район	99,6	25	95,2	103,3	
Шагаан-Арыг	99,6	25	95,2	103,3	
Бии-Хем район	100	—	100,7	98,9	
Туран	100	—	100,7	98,9	
Каа-Хем район	100	—	83	103,3	
Тес-Хем район	84	50	94,6	90,3	
Тожу район	100	—	105,2	108,2	
Кызыл район	100	—	112,4	115,7	
Кызыл хоорай Совети	100	4,4	105,5	106,3	

Продукциянын кол-кол хевирлерин республикада ниитизин-биле бүдүрүп үндүрүп турарын көөрге мындыг: (бирги колонкада — 1988 чылдың бирги чартынында бүдүрүп үндүрген; ийгизинде—план күүсеткен хуузу; үшкүзүнде—1988 чылдың бирги чартын эрткен чылдынынга деңнээрге (хуу-биле).

Хомур-даш, муң тонна	573	111	108
Ыяш белетекли, дыгый муң кубометр	194,5	114	100,3
өөн иштинде тудуг миижы	170,8	112	100,1
Дилиг материалдары, муң кубометр	61,4	115	96
Мебель, муң рубль	1135	102	110
Культура-амырал болгаш ажыл-агый барааннары, муң рубль	2368	101	121
Тудуг туйбузу, миллион кезек	18,3	100,4	107
Эвтээр демир-бетон конструкциялар, кылыгаар, муң кубометр	48	104	118
Сорттуг даг-дүгү, муң тонна	72	106	106
Хем ишек, муң эжеш	48,3	100,8	90
Кидис ишек, муң эжеш	57	100	108
Ажылдан кылыышкынның нормативтиг өртээн барымдаалан даараныыга кылыгаары, муң рубль	961	99,7	99,5

Планнаан ажыр 58 муң тонна хомур-дашты казып тыпкан, 8,2 муң кубометр дилиг материалдарын, чыып-эвтээр демир-бетондан кылган 2 муң кубометр конструкциялаарны болгаш кылыгаарны, 4,2 муң тонна даг-дүгүн бүдүрүп үндүргeн.

Чоннуң хереглeeн барааннарын (арага аймаан санаваска) бирги чартык чылда 29,9 миллион рубльге бүдүрүп үндүргeн азы эртken чылдың ол үезинге деңнээрге, 2,1 миллион рубльге хөй. Бердинген оналгаларын 14 бүдүрүлгe күүсетпээн. Оларның арагында «Тудуг кезектери» комбинат, «Шагаан-Арыг тудутчуң» УБК-зы, Кызыл-Мажалыктың сүт заводу, Кызылдың болгаш Кызыл-Мажалыктың эт комбинаттары, пиво заводу, Чадаанның хлеб заводу бар.

АГРОҮЛЕТПҮР КОМПЛЕКИЗИ

Эртken чылдың бо үези-биле деңнээрге, көдээ ажыл-агый продукциязының ниити хемчээли 1,5 хуу кызырылган, ниитизин секторунда күш-ажылдың бүдүрүкчүлүү мыза ажылдап турарларның санын кызырганындан 1,5 хуу өскен.

Ажыл-агыйларының бүгү категорияларынга малдан алыр продуктуларны үндүрери садыын турарын көөрге мындыг: (бирги колонкада—1987 чылдың бирги чартынында; ийгизинде—1988 чылдың бирги чартынын эртken чылдың ол үезинге деңнээрге) (хуу-биле).

Мал болгаш куш үезинин кол хевирлери, муң тонна	4,30	4,29	99,7
Сүт, муң тонна	20,4	18,6	91
Хой дүгү, тонна	344	402	117,0
Чүүргe, миллион борбак	22,4	24,5	109,2

Эртken чылдың бирги чартыы-биле деңнээрге, эт бүдүрери республиканың 7 районунда кызырылган, олардан—Эрзин 20,7 хуунуң, Өөүр 16,5 хуунуң, Чөөн-Хемчик 14,5 хуунуң эвээжеткен.

Республиканың совхозтарында бир иштектe-ле ортумаа-биле сүт савлазы бирги чартык чылда 839 кг болган. Ол — эртken чылдынынга 45 кг эвээш-тир. Бир иштектe хонукта ортумаа-биле сүт саан алыры эртken чылдынынга 0,3 кг эвээш болган.

Бир даргага онаалыр чүүргe алыры ортумаа-биле 9,7 хуу өскен. Эртken чылдың ол үези-биле деңнээрге, азыралга турар иштектиң болгаш хавааннарның хонукта иенээр ортуңнан деңнээн эвээжээн.

Совхозтарда малдың болгаш хуштуң баш санын көргүзүүрге мындыг: (муң баш). (бирги колонкада—1987 чылдың июль 1-де; ийгизинде—1988 чылдың июль 1-де).

Мыйыстыг бода мал	115,9	117,9
оон иштинде иненгер	35,9	35,9
Хаваннар	23,4	23,8
Хой, өшкүлер	1197,3	1168,6
Куш	397,9	384,9

Совхозтарда хураганнарның болгаш анайларның немежин турары 4,1 хуу, быязаларыныы—1,3 хуу эвээжээн. Мыйыстыг бода малдың өлүп хораар чоруу 18 хуу, хой, өшкүнүү, 3,7 хуу көвүдээн. Каа-Хем, Мөңгүн-Тайга, Тожу районнарының совхозтарында мыйыстыг бода малдың өлүп хораар чоруу 2 ажыг катап өскен.

Республиканың районнарындан Улуг-Хем, Өөүр, Эрзин, Тес-Хемден ангыларында хой, өшкүнүң баш саны кызырылган.

Ажыл-агыйларның бүгү категорияларынга малдан алыр продуктуларны күрүнеге садыын турарын көргүзүүрге мындыг: (бирги колонкада—1987 чылдың бирги чартын; ийгизинде—1988 чылдың бирги чартынга; үшкүзүнде—1988 чылдың 1987 чылга деңнээрге (хуу-биле).

Мал болгаш куш, муң тонна:			
дириг деңзиге	8,1	7,8	96,6
Коң деңзиге	4,8	4,6	96,6
Сүт, муң тонна	17,8	17,1	96,4
Дүк, тонна	256	327	127,7
Чүүргe, миллион борбак	20	22,7	113,1

Малдан алыр продуктуларны садыын алырының чартык чылда планы малдан болгаш куштан 11,1 хуу, чүүрганын 0,7 хуу, дүктүү—85,6 хуу ажыр күүсеттингeн. Сүт садыын алырының планы 0,9 хуу күүсеттинмээн. Чартык чылда мал болгаш куш эъди садыын алырының планын 10 совхоз, сүттүүн—15 совхоз күүсединге шылаваан. Каа-Хем районнуң «Бурунгаар», «Кызыл тук», СЭКП-ниң XXV съездиниң аттыг совхозтары чартык чылда мал-даа садарының, сүт-даа дужаарының планын күүсеттээн.

Ниитизин-биле совхозтарның күрүнеге саткан бир баш малының ортумак деңзизин эвээжээн. Деңзизин чиик, семиртээн малды күрүнеге садыын турарындан эът күрлавырлары кызырлыын турар. Бо чылдың бирги чартында мыйыстыг бода малдан ортумактан куду деңзиляг, арган малдарны дужаагын малдарының 35 хуузун, хой, өшкүлерiниң 14 хуузун күрүнеге саткан. Сүт-Хөл, Улуг-Хем, Бии-Хем, Каа-Хем районнарның ажыл-агыйлары күрүнеге саткан бүгү малдарының ортумак деңзизин эрткен чылдың бо үезинден кудулаткан.

Аъш-чем продуктуларын бүдүрери болгаш агроүлетпүр комплекизинiң аъш-чем үлетпүрүүн бүдүрүлгелериниң планының күүселдезин дараазында сан-медээлер көргүзүп турар: (бирги колонкада—1988 чылдың бирги чартынында бүдүрегин; ийгизинде— план күүсеткен хуузу; үшкүзүнде— 1988 чылдың бирги чартын 1987 чылдың бирги чартынынга деңнээрге, хуу-биле).

Эът (үлетпүр болбазырадылгазы), муң тонна	2,7	96	94
Колбаса кылыглары (күрүне шыжамырының чиг эдиндеи)	1023	107	121
Мал саржа—тонна	231	100,4	100,4
Чалак сүт продукциязы, ону сүтче шилчидерге, муң тонна	12,5	98	93
Кондитер кылыглары, тонна	945	143	135
Эзиртпес суксуннар, муң декалитр	194	101	108

Кызылдың эът комбинады эътти 124 тоннаны, Кызыл-Мажалыктың 50 тоннаны, Кызыл-Мажалыктың сүт заводу чалак сүт продукциязын 535 тоннаны, Кызыл хоорайның сүт заводу мороженоени 62 тоннага эвээштi будурген.

АССР-ниң Агроүлетпүркүркомунуң будурүлгелери 70 муң рубльдиң үлетпүр продукциязын чедир бербээн.

Республиканың көдээ ажыл-агыйынга бирги чартык чылда 185 трактордуу, 275 чүк машиналарын, 75 трактор кожуун, тараа ажаар 160 комбайнын чорудуп берген. Ыкчалзажок аннаа үндүрген фондулар долу ажыглаттынмаан.

Аъш-чем программазының күүселдезин хандырып турар аныларны хөгжүлдерiнге үндүрген капитал салыышкыннар 40,6 миллион рубль четкен. Аннаа чоруур лимитти 108,2 хуу ажыглаан. 440 баш мыйыстыг бода мал киирер. 4,4 муң баш хой киирер, 56 муң баш куш киирер кажаалар туттунган, 0,2 муң гектар чаа черлерни тараан, 22 муң гектар шөлдүг одарларны суттаргаан.

КАПИТАЛ ТУДУГ

Күрүнеңиң капитал салыышкыннарының күсели-биле кол фондуларны ажыглалга киирери, бүдүрүлгелерни хөгжүдеринiң фондуларының акша-хөреңгилери-биле кады, 1987 чылдың бирги чартынынга деңнээрге, 17,8 хуу эвээжээн. кол фондуларны ажыглалга киирериниң планы 86,7 хуу күүсеттингeн. Ол акша-хөреңгiниң күсели-биле улус ажыл-агыйының бүгү адырларынга капитал салыышкыннары 12,4 хуу өскен, чоннуң лимит 93,5 хуу ажыглаттынган. Бүдүрүлгелериниң фондуларының акша-хөреңгилериниң акшаланырын турар чарыгдаларының ниити капитал салыышкыннарында хуузу 37 болган.

Бирги чартык чылда ажыглалга киирген болза: Сарыг-Септе чылза 20 муң кубометр чиг эт ажылаан кылыр мыш печи, 161 км черде электри дамчыдылга шугуму.

Чер-чер Советтиниң будурүлгелери болгаш организацияларының кол фондуларны ажыглалга киирериниң чартык чыл планын 73,9 хуу күүсединг, капитал салыышкыннар талазы-биле лимитин 83,5 хуу ажыглаан.

Керелиг ажылдар планы 94,3 хуу күүсеттингeн. Ажылдың ниити хемчээли 9 хуу өскен, күш-ажылдың бүдүрүкчүлүү—4,1 хуу. Күш-ажылдың бүдүрүкчүлүүнүң өскенинiң күсели-биле тудуг-монтаж ажылдарының ниити хемчээлiниң өзүлдези 78,9 хуу болган.

Кол тудуг трестериниң болгаш «Тыва агроүлетпүр тудуг» каттыжыышкынының планнаан күүсеттингeн:

«Тыва тудуг» трест	95,8	118,7	120,1
«Шагаан-Арыг тудуг» трест	67,3	90,6	93,5
«Тыва сүт тудуг» трест	100,5	104,9	110,6
«Тыва хамааты тудуг» трест	104,5	110,3	111,4
«Тываагропромспецмонтаж» трест	103,1	135,8	113,1
«Тыва агроүлетпүр тудуг» каттыжыышкыны	99,3	94	100,2

ТРАНСПОРТ БОЛГАШ ХАРЫЛЗАА

Ниити ажыглал транспортунуң бүгү хевирлери-биле чүк сөөртүлгезиниң хемчээли 5,4 миллион тонна болган, ол деңнээрге эрткен чылдың ол үезинде тургандан 3,8 хуу көвүдээн.

Пассажирлер аргыштырылгазы 314,8 миллион пассажир-километр четкен болгаш 4,8 хуу өскен.

Чүк сөөртүлгезин болгаш пассажир аргыштырылгазын транспорттуң чамдык хевирлери-биле боттандырганывыс бо саннар көргүзер:

(Бирги колонкада —1988 чылдың бирги чартынында күүсеттинеки; ийгизинде—1988 чылдың бирги чартынында план күүсеттининiң хуузу; үшкүзүнде —1988 чылдың бирги чартын 1987 чылдынынга деңнээрге, хуу-биле).

Чүк сөөртүлгези, муң тонна:			
Ниити ажыглалдың автомобиль транспорту	5360,2	107	105
Агаар транспорту	3,5	177	123
Хем транспорту	54,9	162	105
Пассажир аргыштырылгазының (млн. пассажир-км).			
Ниити ажыглалдың автомобиль транспорту	213,1	104	105
Агаар транспорту	96,7	110	106
Хем транспорту	3	143	97

«Тыва автотранс» каттыжыышкынының будурүлгедери чүк сөөртүүнүң талазы биле керээлиг хүлээлгелерин күүседипкен. Планнаан ажыр 364 муң тонна чүүктү сөөрткен. Шагаан-Арыгның АТБ-зи чүк сөөртүүнүң планын күүсетпээн.

Пассажирлер аргыштырылгазынга оруга киирип алырының чартык чыл планын 103,8 хуу күүсеттингeн, 2890 муң рубльдиң оругазы киргeн.

«Тыва автотранс» каттыжыышкынының автобудурүлгелеринде чүк машиналарын ажыглаарының коэффициентизи олардың шимчээшкини, чүк сөөртүүнүң эрткен чылдың ол үезинге деңнээрге эвээжээн, парядка турарының үези кызырылган, ажылдап болур машиналарның анаа турар чоруу өскен.

Автобустарны ажыглаарының көргүзүлгeри эрткен чылдың ол үезинге деңнээрге өскижээн. Автобустарның анаа турар чоруу эвээжээн, шимчээшкининiң доктаамал чоруу болгаш оларның ажылының хонукта ортумак шимчээшкининiң үези өскен.

Агаар транспорту-биле 132,3 муң пассажирни аргыштырган. Пассажирлер аргыштырарының планы 109,7 хуу күүсеттингeн.

Харылзаа будурүлгелери кол ажылындан оруга киирип алырының чартык чыл планын күүсеткен. Эрткен чылдың ол үези-биле деңнээрге, 2,2 хуу өскен.

СОЦИАЛ ХӨГЖҮЛДЕ БОЛГАШ ЧОННУҢ АМЫДЫРАЛ ДЕҢНЕЛИН БЕДИДЕРИ

Ажылчыннарның болгаш албан-хаакчыларның айда ортумак шалыны эрткен чылдың бирги чартынында 197 рубль турган болза, бо чылын 201 рубль болган.

Күш-ажылчы коллективтерниң ажылдап алганы акша-хөреңгизинiң күсели-биле төлеп бээринiң чаа аргаларынче будурүлге адырлары шилчин киирип турар. Оон-биле чергелештир, ону ажыглап, шалың өстүрeринiң аргаларын кошкак боттандырып турар. Шалың төлээринiң чаа аргаларынче шилчин киирер үжурлат ажылдакчыларның чүгле 23,6 хуузунуң ажыл төлевири 1988 чылдың май 1-де турганы-биле алырга, өскен болуп турар. Чаа ставкаларны болгаш шалыкпырны киргeнинiң түнелинде 1020 кижи ажылдан хостаалган, оларның 450-ни ол-ла будурүлгелерге ажылдадып киирген, 470 кижи ол будурүлгелерде ажылындан хостаалган, 100 хире ажылдаар черни кызырган.

Республиканың аважага банкызының албан черлериндe чоннуң шыгжавыры бирги чартык чылда 3 млн. рубльге өскен болгаш 8,3 млн. рубль болган.

Күрүне болгаш кооператив садыының үүрмектеп садар бараан саарылгазы 1988 чылдың бирги чартынында 157,1 млн. рубль болган болгаш эрткен чылдың бо үезинге деңнээрге, тулгаштырган өртекке 5,8 хуу өскен.

Күрүне болгаш кооператив садыынга чамдык барааннарны сатканың дараазында саннар көргүзүп турар (тулгаштырган өртек-биле):

(Колонкада—1988 чылдың бирги чартынын 1987 чылдынынга деңнээрге, хуу-биле).

Хлеб продуктулары	107
Эът болгаш эът продуктулары	112
Балык болгаш балык продуктулары	101
Мал саржа	119
Маргарин продукциязы	102
Чалак сүт продукциязы	106
Быштак	132
Чүүргe	109
Чигир	114
Кондитер кылыглары	104
Шай	107
Картофель	103
Ногаалар	117
Кат-чимис	77
Эзиртпес суксуннар	96
Эзиртир суксуннар	97
Таакпы кылыглары	96
Идик-хөп, пөс-таавы	105
Трикотаж кылыглары	110
Ук аймаа	103
Идик аймаа	101
Шаажан, майодик болгаш шиия сава	118
Савың болгаш синтетиктиг чүүр чүүл	125,4
Мебель	114
Соодукчулар болгаш донурукчулар	97
оон иштинде камералының ишкири 200 дм куб., оон өрү	98
Хөп чүүр машиналар	130
Электрилиг пылесостар	119
Шактар	125
Фотоаппараттар	113
Радиоприёмниктиг аймаа	103
Телевизорлар	115
оон иштинде өнүүт	181
Магнитофоннар	154
Чадаг-тергелер болгаш моделтер	167
Мотоциклдер болгаш мотороллерлер	203
Чиик автомобильдер	83
Тудуг материалдары	126

Эът продуктуларын, мал саржаан садарын арбыдатса-даа, оларга чоннуң хереглeeн долу хандыртынмайн турар.

Чурттакчы чонга төлевирлиг ачы-дузаны 14,9 миллион рубльге көргүскен, ол дээрге эрткен чылдың бо үезинге деңнээрге 27,3 хуу хөй. Харылзаа эргелeeниң будурүлгелеринде, спортчу тудуглар каттыжыышкыны, Культура министерствозу, Одаар үүл министерствозу, Агроүлетпүркүркомуң совхозтары чонга төлевирлиг ачы-дуза чедирeринiң талазы-биле планнаан бирги чартык чылда күүсеттингeн.

Амыдыралдың ачы-дузаа чедирилгезиниң хемчээли бирги чартык чылда 4,5 млн. рубль болган, ол дээрге эрткен чылдың бо үези-биле деңнээрге 12,7 хуу хөй-дүр. Амыдыралдың ачы-дузазын чедирeринiң чартык чылда планы ниити республикада 102,8 хуу күүсеттингeн. Ол планны хепти химиктиг арга-биле аштаарының болгаш будуурунуң фабриказы, «Тываэлпарикмахерскиз» каттыжыышкын, Тандының амыдырал хандырылга комбинады күүсеттээн.

Акшаландырыышкынның бүгү хевирлeринiң күсели-биле ниити шөлү 55,5 муң дөрбелчин метр чурттаалга бажыннарын ажыглалга киирген, ол—эрткен чылдың бо үезинде турганыннан 9,5 хуу эвээш. Чурттаалга бажыннарын күрүнeнiң капитал салыышкыннарының болгаш будурүлгелериниң хөгжүдеринiң фондуларының күсели-биле ажыглалга киирeринiң талазы-биле чартык чыл планы 120 хуу күүсеттингeн. Ынчалзажок «Тыва кобальт» комбинат, «Тыва агроүлетпүр тудуг» каттыжыышкын (бодумуң күшү-биле тудуу), Дуржугга ставпиязы чурттаалга бажыннарын ажыглалга киирер талазы-биле планнарын күүсеттээн.

280 уругларга садикти, 60 орунлуг эмнелгeни ажыглалга киргeн. Ниити билиг школаларын, школа назы четпээннeрiниң, амбулатория-поликлиниканың черлeрiн ажыглалга киирeрiниң чартык чылда планы күүсеттинмээн.

1988 чылдың июль 1-де байдал-биле алырга, чурттаачы чоннуң саны 298,5 муң кижи болган.

БОЙДУС КАМГАЛАЛЫ

1988 чылдың бирги чартынында агаарже хорадыг будумелeрiниң үнүп турары 1987 чылдың ол үези-биле деңнээрге 1,1 хуу өскен. Тываның электри четкилeринде ол чорук 221 тоннага, «Тыва даг-дүгү» комбинатта — 466 тоннага, алгы заводунда—16 тоннага, сүт агроүлетпүрүүн будурүлгелeринде —25 тоннага, Тыва коммунизергозда—190 тоннага, Тыва автоорукчуң будурүлгелeринде—39 тоннага көвүдээн.

«Каа-Хем» разрез, «Тыва тудуг материалдары» каттыжыышкынының будурүлгелeри, «Тыва кобальт» комбинат агаарже хорадыг будумелeрiн үндүрер чоруун эвээш эвээжеткен.

Статистиканың Тыва республика эргелели.

Партийжа амыдырал: эге организация, ооң ажыл-херээ

ИДЕПКЕЙИН, ХАРЫЫСАЛГАЗЫН БЕДИДЕРИ-БИЛЕ

СЭКП-ниң XXVII съездизиниң партия эге организацияларының дайынчы арга-шинээзин бедидериче, ажылының стилин болгаш арга-методтарын сайзыраңгайжыдарыпче, эде тургузарыпче, коммунистерниң авангардчы ролюн, идепкейин, харыысалгазын бедидериче хүн бүрү кичээнгейни салырын партия комитеттеригe даскан.

Партиниң XIX Бүгү-эвилел конференциязының шиитпирлеринде партия эге организацияларының амыдыралын демократчыдарын, коммунист бүрүзү эде тургустунуушкунуңун ёзулуг дайынчызы болган турарын эң чугула деп санаан.

Амгы үеде партия комитеттери, эге организацияларының ол салдынган сорудгаларны амыдыралга боттандырарының хемчеглерин ап турарлар. Тээлиниң харызаа белдиринде партия эге организациязы ажаа хамаарыштыр чүүү кылып турарын сонуургап, ажыды-биле танышкан мен.

СЭКП ТК-ның апрель (1985 ч.) Пленумунуң партиниң XXVII съездизиниң, СЭКП ТК-ның ооң соонда болган Пленумнарының материалдарын коллектив кежигүнүнерге хандыр өөренген болгаш партия хуралдарынга чугула документилерни чугаалашкаш, орта дүүштүр боттандырар үжүрлуг ажылдарының хемчеглерин ажылдап кылган. Коммунистер болгаш еске-даа ажыл-ишчилер партиниң эге тургустунуушкуунуң, демократизиниң, ажык-чарлыг чоруктуң калбартыр, ханылдыр талазы-биле айтышкыннарын, чүүү кылырын эки билир. Мында кол чүве болза харылзаа белдиринде ажыл-ишти чаа ёзу-биле эде тургузары, партия эге организациязының ажыл-чорудулгазының стилин болгаш арга-методтарын сайзыраңгайжыдары, коммунистерниң бот-идепкейин, оңаашкан ажылынга харыысалгазын бедидери, харылзажыдарының ажылдаарынга, чурттаарынга таарымчалыг байдалдарны тургузары болур. Хүлээп алган шиитпирлерин амыдыралга боттандырарының практиктиг ажылын партбюро чорудуп турар.

Партия эге организациязының үчёдүнда он беш коммунист бар, оларны харылзаа белдиринде чугула участокчуларында быжыглаан, кижи бүрүзүнүң мергежилиниң, билиминиң ажыл-биле партийжи даалгаларны берген.

Коммунистерниң идепкейин, харыысалгазын улам бедидери, олардан иегелдеени күштелдирери-биле отчёттарын дыкнаарын, партийжи характеристикаларын бадылаарын сөөлгү үеде көөдеткен. Коммунистер «Союзпечать» салбырының начальниги Т. Б. Саттың, телефонист Ч. Ж. Норбуиун, почтачы Ч. И. Балдының отчёттарын дыкнаан болгаш партийжи характеристикаларын бадылаан. Партия хуралдарынга үстүнде адаан эштериниң ажылынга, партийжи даалгаларны кайчаар күүсединиң турарынга анализти бергеш, чедишкиннерин демдеглээн, ажылында, ажы-чанында, хөй-ниитиниң ажылынга киржилгезинде четпестерин илереткеш, оларны эдип алырда чүүү кылыр талазы-биле ажыктыг сүмелерин, саналдарын хуралга олурушканнар бергеш.

Шак ындыг ажык чугаа хуралга отчёдуун амдыызында бербээн эштериниң боттарының ажыл-чорудулгазын шүгүмчүлекчи ёзу-биле үнелеп көөрүнге, түнел үндүрериниң салдарны чедирип турар. Коммунистериниң идепкейин, харыысалгазын бедидеринге, эки ажылдаарынга ол идигин берген.

Партия хуралдарынга чугаалажыглаар болгаш еске-даа хемчеглерни эрттиреринге таарымчалыг болу берген. Неделя санында политинформация эрттиреринге чүүмчүткен. Ону коллектив кежигүнүнери боттары уялчег ёзугаар кылыр, политинформация солуун, ажыктыг, утка-шынары ханы болзун дээш политинформатор кижи баш бүрүнгаар белеткеник. Даштыкыда, чурт иштинде, республикада, районда болуушкуннарны солуннардан көрүп, телевизордан көрүп, радиодан дыңнап алгаш, солуун, ажыктыг түүлдерни бижип алгаш, өөрүнге чугаалап берип турарлар. Политинформацияга белеткел улустуң политиктиг билиин бедидеринге дузалаан.

Коллектив кежигүниериниң политиктиг болгаш экономиктиг өөредилгезиниң шынзары мурнуку чылдардан эки. «Дүргедээшкиниин стратегизы», «Бүдүрүлгениң интенсификациязы» деп курстарга өөредилгени пропагандистер Д. Х. Хирва, К. С. Монгуш багай өөес организастап, дыңнакчыларның бот-идепкейин көдүрүп шыдаан, коллективтиң мурнуунда шиитпирлээр үжүрлуг айтырыглар-биле өөдилгени холбаштырган. Коллектив кежигүнүнери харылзаа белдиринiң ажыл-чорудулгазының экономиктиг анализин кылдың, бот-оруулга-чарылганың ажыктыын, ону кайчаар амыдыралга иептередиринiң аргаларын, саналашкыннарны кылырын өөренип ап турарлар. Моон соңгаар улам ханылады өөренирлер.

Партия эге организациязының, ооң бюрозуның коммунистериниң бот-идепкейин, харыысалгазын бедидер дээш чорудуп келген ажылдарының ачызында коллективтиң ажыл-чорудулгазында мурнуку чылдарга деңнээргe чамдык эки жилгелер бар. Хамыктын мурнунда кижилериниң оңаашкан ажылынга харыысалгазы бедээн, идепкейлиг, чогаадыкчы ёзу-биле ажылдап турар болуу бергенинден планныг онаалдаларны харылзаа белдирип күүседип келген. Ылаңгыя бо чылдың бирги чартыында багай эвес көргүзүглүг болган. Чедишкинин быжыглаар, улам көөдедир сорулганы коллектив салган ажылдап турар.

Партбюро секретары Какпаоол Маадыр коммунистериниң көргүскен идегелин бүзүредири-биле партия эге организациязының хайынчы арга-шинээзин, коммунистериниң авангардчы ролюн бедидер дээш партиниң Уставының иегелделериниге дүүштүр ажылдаарының хемчеглерин ап, бот-идепкейлиг ажылдап турар. Оон түнелиниде багай эвес түнелиндер кестүп келгени бо.

Эде тургустунуушкуунуң партбюроның удуртуп турарында четпестер чок деп болбас. Партбюро кежигүнүнериниң шуптузунга доктаамал харылзаар даалгаларны берген, мындыг-даа болза олар ону иегелдеге чедир хынаавайн турарын коммунистер хуралдарга шүгүмчүлээн, ынчалза-даа ооң күүседизи долузу-биле чедип алдынмаан. Коллективте спорт ажылы сула. Комсомол эге организациязы (секретары З. Хертек) бо чугула керекти экижилериниң хемчегин албайн турар. Агитаторлар быжыглаан участокторларында доктаамал ажыл чорутпайн келген. Партия хуралдарында хүлээп ап турар шиитпирлериниң күүселдезин организастаарын, хынаарын шыңгыы чорутпайн келгенинден чамдык айтыкан хемчеглер боттанмайн турар. Коммунистериниң аразында безин даскан ажылды, партийжи даалганы иегелдеге чедир күүсетпес таварылгалар бар. «Бай-Тал», «Мурнакчы» совхозтарга бежен-бежен номерлиг автоматтыг телефон станцияларын ажыглавга киирер хүүсаазын узамдыктырып турар. Ниитизи-биле районда телефон харылзавазы багай болуп артпышаан, ону экижилер дутайында чугаанын түнели чок. Районнуң харылзаа белдиринiң ишчилериниң ажылдаарынга, чурттаарынга таарымчалыг байдалдарны тургузар дээш партия, профэвилел организациялары, администрация салыш салып турза-даа, чурттага байдалын экижилер, урутларын ясли-садикке киирер күзелдиг кижилериң саны эвээжеевейн турар.

Харылзаа белдиринде партия организациязы СЭКП-ниң конференциязының шиитпирлеринге дүүштүр болуунуң ажыл-чорудулгазын анализтеп көрүп, кол кичээнгейни четпестерни эдерикче утландырып турар.

Таан-оол ХЕРТЕК.
(«Шынның» корр.).
Бай-Тайга район.

Тээлиң ортумак школазының төөгү, обществоведение башкызы Бараат Иргитович Делег-оол хей чылдар дургузунда пропагандистеп ажылдан келген районнуң дүрзүлгелиг пропагандистериниң бирээзин. Б. Делег кичээлдерге көргүзүг материалдарын ажыглап, дыңнакчыларга зачёттарны дужаадып турар.

«СЭКП-ниң XXVII съездизиниң шиитпирлерин боттандырып турарының болгаш эде тургустунуушкуунуу ханылдыр талазы-биле соруглалар дутайында» СЭКП-ниң XIX Бүгү-эвилел конференциязынга СЭКП ТК-ның Чиигине секретары М. С. Горбачевтуң илеткелиң, конференцияның хүлээп алганы резолюцияларын болгаш еске-даа материалдарын күш-ажылчы коллективтерге таныштырар ажылады Б. И. Делег-оол бо хүннерде чорудуп турар.

Борис КУЖУГЕТТИҢ фотозу.

Профэвилел организацияларында

ЧӨПТҮГ ОРГАНИЗАСТААР

Профэвиледдерни ажылчы чонуң дыштанылгазын чөптүг организастаар талазы-биле ажылды чорударын боттарының бедик хүлээлгези деп санавышаан, ол айтырыгны үениң иегелдезинге дүүштүр шиитпирлээр дээш бүгү арганы ажыглап турарлар.

Бо хүнверде республиканың ажылчы чонуң чурттуг болгаш бисте бар профэвиледдерниң курорттарында, санаторийдеринде, дыштанып бажыңнарында, туристи базаларында организастыг дыштанып, боттарының кадыын быжыктырып, эмнедип түрарлар. Эрткен 1987 чылда үстүнде айтыкавывыс дыштанып болгаш эмнедир чергелерге бистиң республиканың 12 мун ажыг ажылчыны болгаш албан-хаакчызы дыштанган болза, 1988 чылда 13 мун ажыг кижи дыштанып, кадыын быжыктырып, эмнедирдер.

Бо саннар хөй бе, азы эвээш бе? Өске областарга болгаш крайларга деңнээргe, дыка эвээш. Ол дээргe бистиң республикада бир мун ажылдакчы бүрүзүнге чүге 97 путёвка онаажыр турары ол, а өске областарда болгаш крайларда 200-300 путёвка чеде бээр.

Бистиң республикада чайын ажылдаар (сезонныг) курорттарже Үш-Белдирге, Чедерге, «Тыва даг-дүгү», «Тыва кобальт» комбинаттарның болгаш «Каа-Хем» хөнүр-даш разрезинiң профилакторийлеринге, Дус-Хөлдүң дыштанып бажыңнарынга, Азастың туристи базаларынга чылдың-на 6 мун хире кижи дыштанып, эмнедип турар.

Ажылчы чонуң организастыг дыштанылгазында республикада янзы-бүрү аржааннар, эмниг хөлдер улуг немек болуп турар. Республиканың шинчилеттингеп 40 ажыг аржаанында-рындан болгаш дустуг хөлдериден 10 ажыынга чылдынна чайгы үеде 15-16 мун хире кижи республикадан болгаш чурттуң областарындан, крайларындан кээп дыштанып турар. Ол аржааннар болгаш хөлдерден эң не сураглыг болуп турары Бай-Тайгада Шивилигниң, Сүт-Хөлде Шаарашты, Өвүрде Улаатайның, Улуг-Хемде Кара-Сугнуң, Таңдыда Уургайлыгның радиониг аржаанында, а хөлдерден Дус-Хөл, Хадың, Бай-Хөл хамааржыр. Бо үстүнде ады үнген аржаанларда тус-тус районнарның улус депутаттарының күүсекчи комитеттери, янзы-бүрү бүдүрүлге болгаш албан чергелер чонга дыштанырынга таарымчалыг байдалдарны тургузуп, корумчуруунну тудуп, эмчи дузалыг чедирип, культураның болгаш аъш-чеминiң барааннарын садарын организастап турар. Шивилиг аржаанында Бай-Тайга районнуң улус депутаттарының күүсекчи комитеди (даргазы В. Х. Сүге-Маадыр) дыштанып келген чонга таарымчалыг байдалды тургузуп, аржаанны долгандыр турар бойдус камгалалын үениң иегелдезинге дүүштүр шиитпирлеп турар. Шак мындыг ажылдарны Дус-Хөлдүң дыштанып бажыңнарының каттышкан дирекциязы (директору Ю. Г. Грейсеров) чогуур деннелеге кылып чоруткаңындан, чонуң дыштанырынга элээн таарымчалыг байдал тургустунган.

Үстүнде айтыкавывыс чедишкиннериниг-биле чергелештир ажылчы чонуң дыштанылгазын организастап турарывыста четпестер бар. Бистиң курорттарывыс Үш-Белдир, Чедер 1933 чылда туттунганындан эргижиреп, эмнелир базаларны шуут-ла үрелгиляп бакпаан. Амгы үеде Үш-Белдирде эмнээр корпусту 1980 чылдан эгелеп тутса-даа, ажыглалда ам-даа кирбээн, а Чедерде ындыг корпус ийи чыл иштинде туттунуп турар.

Бистиң бо ийи курорт Красноярскиде профэвиледдерниң курорттар эргелелинге чагыртыр болганда, хөй бүрүү оларга онаажыр апаар, ынчалза-даа Үш-Белдирде эмнээр корпусту тудуп доозарын жүлээнин алган «Тыва автотранс» каттыжышкыннының тудуг-сеткителге эргелели база бүрүүлүг дээрзин чугаалавас аргажок.

Республиканда курорттар эргелели чок болганы-биле курорт хөгжүлзээн үениң иегелдезинге дүүшпейн турарын барымдаалаш, ындыг эргелели тургузарын шиитпирлээри Тыва областтың профэвилел чөвүлелиниң иегеттинин турар.

Аржааннарга, эмниг хөлдерге келген чон ортузунга бойдус камгалалын күштелдирер дугайында таймылбыр ажылын четпес чорудуп турарывыстың түнелиниде, аяа келген улустар аржааннарны болгаш хөлдерни бокталдырын, кайы хамаанчок эм оъттарны чудуп алгаш баар, хөлдерниң эмниг малгаштарын болгаш хөй янзы микроэлементилерни төгчеглеп турар. Оон түнелиниде аржааннарның, хөлдерниң эмниг шынары бакшырап турарын билир бис.

Сезонныг (чүгле чайын ажылдаар) курорттарга ажылдаар кадрлар болгаш аъш-чемни өй-шаанда белеткеп алыры, оон материал-техниктиг базазын хүннүң иегелдезинге дүүштүр тургузары белен эвес айтырыгларның бирээзин. Оон түнелиниде Үш-Белдирге, Дус-Хөлге болгаш Азастың туристи базазынга дыштанган чоннында четпестерге хомудаанын илередип бижир түүлдер амдаа уламчылавышаан. Шак мындыг четпестерни болдурбас дээш тус-тус курорттарның, базаларның директорларыг, Красноярскиниң курорттар эргелелинiң Тывада төлээзин Д. М. Кара-Сал болгаш профэвиледдерниң бо айтырыг талазы-биле харыысалгалыг ажылдакчыдары, областың профэвилел комитеттери чогуур хемчегни амыдыралга боттандырары чугула болуп турар.

Март-оол МОНГУШ.

Профэвиледдериниң Тыва область чөвүлелиниң киидис эргелекчизи.

Номчукчулар дыңнадып тур

КЕРЭЭ ЧАРГАШ...

«Хемчик» аннымыр-тывыш ажыл-агыйының коллективи оң ийиги беш чылдың үшкү чылында алган социалистиг түлээлгелерин чедишкиниинiг боттандырар дээш чыл эгезинден бээр күжениишкиниинiг ажылдап келген. Ажыл-агыйының ишчилери бирги чартык чылда 180,7 мун рубльдин продукциязын бүдүргеш, планныг онаалдазын 40 түү ажыр күүсеткен. Пландан ажыр бүдүргеи продукциязының түңү 51,7 мун рубль болган.

Аннымыр-тывыш ажыл-агыйының штатта санадын турар ачыларындан үш түдүгжү бригаданы тургускан. Ол бригадаларның тудугжулары совхозтар-биле керээ чаргаш, малчыннар чурттаар бажыңнар, мал кажаалары түдүп, көдээниң ишчилеринге дузаны көргүзүп турар. Олар чаа кыштагларны база дерип турар.

Эрес-оол Ондарның удуртуп турары түдүгжү бригада «Алдан-Маадыр» совхозка бир хей кажаазын, а Николай Куулярның удуртканы түдүгжулар «Хөндергей» совхозтуң Кара-Даг деп черде чаа кажаазын түдүп, ажыглалга киирген. Очур-оол Ооржактың түдүгжү бригадазының кежигүннери Чечекитгде хойжу бригазының девискээринде Шардай-Аксы деп черде малчын чурттаар бажыңын, чаа кажаазын тутказ, совхозтуң түдүг талазы-биле комиссиязынга хүлээдип берген. Ол кылган түдүгларның шынары эки болган.

О. Ооржактың бригадазының түдүгжулары керээ ёзугаар түдүг түдүп ажылдавышаан, хостуг үелериве Хан-Дээр деп черден тооруктаан, 150 килограмм тоорук сайын дужааган.

Арагачы ДОНГАК.

ЧААРТЫЛГАЛАР АМ-ДАА ООЖУМ

Ниитизиниң мал ажылынга дуңмазы кудулаан-дыр. Хой-хөй чылдарда ажылдап келгеш, бердинген даалгаларны доктаамал ак сеткилдиг күүседип келдим. Пенсиялай бергеш мынак хөрээмни уламчыдап, ирт кадарын турар мен. Эрткен чылын немелде деңзин, түк кыргын алырының алдынынг онаалдаларын ажыр күүсеттим.

Улус ажыл-агыйының бүгү эдырларында эде тургустутуушкун чорун турар болгай, ындыг болганда хой ажылынга хамаарыштыр каш сөс чугаалаар болдум. Хой ажылын хөгжүдеринче углаган хемчеглерни совхозтуң директизы, специалистерге аң турар. Ол экш-дир. Хой ажылында байдалды амгы үениң иегелдезинге дүүштүр хандыр сайгарып, бодап орарга, мында эде тургустунуушкун, чаартылгалар ооржум чорун турар. Кандыг-даа малдан хөй продукцияны алыр дээр болза ооң уксаазын экижилер болгай, бистe бо талазы-биле ажыл сула чорун турар, ону экижилериниң, моон соңгаар чүү кылырының дугайында тодаргай чугаа, план ам-даа чок. Ажыы-биле соглаазерге каш чылдар мурнунда тургешындан хойларның үнсазы бакшыраан, берип турар продукциязы кудулаан-дыр. Хойларны өң-чүзүн, назы-дар аайы-биле үснейн турар. Малчыннарның кадарын турар хойларының саны база ангыланган. Дуржулгалыг деп чамдык шыырак малчыннарга төрүүр 306 баш хойну бижыглаан, өскелериве 406 баш чедип турар. Чүге ындыг болуп турарыя?

Мал ажылын хөгжүдеринге специалистерниң ролю кончуг улуг, ону совхозтуң мал эмчилери, зоотехниктери эки билип, шыдаар шаа-биле ажылдап, коданнарга барып, практиктиг дузазын чедирип турар. Ындыг-даа болза мээң оларга хомудалым бар. Сөөлгү чылдарда ирт кадарын келдим, мээң ажылымга мал эмчилери коддуунда келбес-тир. Оларның дузазы-даа херек аваар, сүмележир-даа чүвелер турардыр. Арт-сын ашпас, оруң ак-тыг, малчын коданнарны үе-үелеп кезип, чогуур аргасүмезин, практиктиг дузазын чедирери күзенчиг-дир. Бир деминг ажылдаарга херек бүдүүгүр болгай.

Ондар БАЯНДОО.

«Тинлелге» совхозтуң хой-жуу, Ленин, Октябрь революциязы орденнериниң эдилекчизи.

Бешки разрядтың каднакчызы Болат-оол Сарыглар Чадаананың оруң-септелге тудуг эргелелинде сес чыл ажылдап турар. Чоокта чаа ажыглалга киирген асфальт-бетон кылыг-ларны бүдүрер заводтуң тудуун доозарынга ол шылгараан.

Борис КУЖУГЕТТИҢ фотозу.

ТАЛАНТЫЛАРНЫ ИЛЕРЕДИР

Шамбалыг суурнуң чурттакчыларының дыштанылгазын чөптүг организастаар, оларның аразында таланттылыг кижилерни илередир, улусту ураа түүлге хандыкшыдар соруглагабиле кодээ Советтиң күүскому, херээженнер чөвүлели агитквартираларның концертин эрттиреринi шиитпирлээн. Олар аңаа белеткелди баш бурунгаар чорутканындан, көргүскен номерлеринiң шынары багай эвес болган. Улустуң аас чоглавлыга хандыкшылдыг, таланттылыг кижилер концерттер үезинде илерээн.

Түнел концертке эң эки номерлерни шилип көргүскен. Алдан-Маадыр кудумчуунуң ыры-хөгжүмнүг ансамбли, Королёв аттыг кудумчуунуң бөстынгыр артистериниң көргүскени «Долаана», «Чалыы назым» деп танцылары, Сарыглар Айланың, Саая Тамаразың, Куулар Чечектиң ырлаары, Александр Ондарның гармонъга янзы-бүрү ырларның аялгаларын күүсеткенин болгаш еске-даа номерлерни жюри кежигүнүнери эки деп демдеглээн.

Сара МОНГУШ.

Совхозта херээженнер чөвүлелиниң даргазы.

Кызыл район.

ДЕЛГЕЛГЕДЕ

ССРЭ-ниң Улус ажыл-агыйының чедишкиннериниң делгелгезинде «Хөмүр-даш улеттүрүү» деп навильоида чурттуң дээре дээш шахталарының, бүдүрүлге каттыжышкыннарының ажылының дуржулгазының дугайында тодаргай чугаалап турар чүүлүү көргүскен. «Красноярскуголь» бүдүрүлге каттыжышкынының Тыва АССР-ниң девискээринде ажылдап турар хөмүр-даш тывар бүдүрүлгелериниве Тываның дыка хөй ажыл-ишчилерни ажылдап турар. Каттыжышкынының ажыл-ишчилериниң чурттуун улус ажыл-агыйынга киирип турар үлүү канчаар-даа ажоок улуг. Улуг-Хемде болгаш Тээгускада хөмүр-даш чыдар черлерни ажылдап кылыр талазы-биле каттыжышкынының разрезтери болгаш шахталары улуг ажылды чорудуп турар.

Москвада делгелгеге келген валчылар «Красноярскуголь» бүдүрүлге каттыжышкынының ажылдакчыларының бүдүрүлгечи чедишкиннерниң, олар чүүл болгаш материалдар камналгазының дугайында солун медээлерни ооң билип ап турар.

Күш-ажылды организастаарының болгаш ийиг бериишкиниинiң коллективтиг хевирлерин сайзыраңгайжыдар, кылган ажылының алыс түнелиин барымдаалап шаңын төлээр комплекстиг бригадаларның тургустунуп турарының дугайында делгеттинген материалдар дыка солун.

Каттыжышкынының ажылының бүдүрүлгечи социал түнелдери-биле чурттуң кол делгелгезиниң валчылары бо хүннерде танышып ап турар.

Георгий ХОБОТЬЕВ.

Москва хоорай.

АЖЫЛ-ХЕРЕК-БИЛЕ БАДЫТКААР

Партиниң XIX Бүгү-эвилел конференциязының СЭКП-ниң XXVII съездизиниң шиитпирлерин боттандырып турарын, эде тургустунуушкунуну ханылдыр дутайында болгаш он ийиги беш чылдың бирги чартынында кол-кол түнелдерни ажыглаар ёзугаар организастаарын, ажаа хүлээп алган резолюцияларны солуннардан көрүп, радио, телевизор дамчыштыр дыңнаш, сеткилим ханызындан чүүлдүзүнүп детким.

Көдүртүнген айтырыглар культура ажылдакчызы кижинiң боданып шүгдүнериниве албадап кээр-дир.

Мээң мергежилим — кино механиги. Бо ажылга ажыдап өгленээнимден бээр ам 22 чыл болду. Бистиң инитилелиистиң бурунгаар хөгжүүрүнге шаптыктап турган, кижиге чүдүүр чорук, тапташкын, хоолйлу-дурум хажыдар, командылап-дужаар, демократияны кызып-кыяр, бюрократчы чоруктарны болгаш еске-даа моондактарны бистиң партия чаныш-сынып чокка чайладып эгелээн. Идеологияның күүдүг чепсээ болдур кино база эде тургустунуушкунуң оруунче кирген.

Чоңга кино көргүзүлгезин экижилер соруглага-биле конференцияга уткуштур хүлээлгелерни алгаш, байгы шаам-биле кызып ажылдаанын түнелинде, чартык чылда планывысны сеанстылар талазы-биле 102 хуу, көрүкчүлер хаара тударын 2 катап ажыр, орулга алырын 119,5 хуу күүсеттивис.

Амаа ооңургаан, мактанган херээ чок. Четпестерим, чедир кылдыммаан ажылдарым ам-даа хөй. Уран-чечен кинолар-ны үргүлүү үндүрүп турзумза-даа, документалдыг фильмнер, янзы-бүрү темаларлыг киножурналдар ам-даа эвээш. Оларның үжүр-утказын тайылырлап, көрүкчүлерни массалыы-биле хаара тударын ам-даа чедип алдынмаан.

Ынчангаш четпестерни чайладып, эде тургустунуушкунуну ажыл-херек-биле бадыткаар дээш, улам кызып ажылдаары хүлээлгем ол.

Көк-оол КҮЖҮГЕТ.

«Барлык» совхозта кино механиги. Тыва АССР-ниң культуразының алдарлыг ажылдакчызы.

ЭЗИМ ШАЗЫНДА ААЛ

Шуурмактың Бай-Даанның чингир ногаан оъду-көгүнде эжиинген кодан хойлар аал артында чатты берген. Сагыш-сеткилим таалазы. Хой малдың чаражын! Шыкта ак өгже чычаан ээпкен. Малчының аалы. Чайлаг. Эмзиг агаарны тынып-ла туруксаан келдя.

«Чодураа» совхозтуң малчынары болгандан бээр чүгле дөрт кыш, дөрт чайның нүүрүн көргеш, кайызы-даа хып дээш чалыы назының ортузунда, күш-ажылчы харыысалгага боттарының күжүн шевеп, ада-иезинiң кылып бүдүрүп чораан ажылын уламчылай берген Зоя биле Дыртый-оол Минчейлерниң солуун чугаазын амыдырал-биле холбаштырып дыңнап ордум. Аныяк малчыннар кайызы-даа кижилер-биле чугаалажып билир улус. Хөөредип, көөдедип чугаалай кел-тер ийи-чангыс мактаныксаар кижилер тургулаар болтай. А оларда ындыг им-демдек чогу меңи өөрткен.

Амыдыралга чүү турбазыл? Акызы Белек-оол Минчей бир кыжын дуңмазының бажыңына хонуп чыткаш, чугаалаптыр:

— Дуңмаларым, силер мал малдан кирипсинерге кандыг чүвел? Кайынар-даа кара чажыңардан мал аразынга өскеп-не болгай сиңер.

Аңай-чажыңдан кылып турганы ажыл-иш Зоя Борисовнаның база Дыртый-оол Магаранзаевичиниң сесткил-чүрээн бир янзы оттурупкан. Аныяктарның бодалдарын малчын акызы кыпсыпкан. Шынап-ла, мал аразынга өскеш, сөөлүнде суур чурттап, өг-бүле тутказ садыгжы, чолдачы ийи аныяк кижи бодалга алышкан. Кара-Бош даглар, Сарыг-Сигнинер, Агар даапын ховулары сагыш-бодалдарын доюлдуруп турган.

Ол дүнүң эртеңинде Зоя Борисовна бээзинге харыылаан:

— Малчыннап үнер бис. Оът-сиген чедиңсин. Мен чайга чедир садыглаптайн.

Зояның бодамчалыг каракатары бээзинi мегелевейн турарын Белек-оол эскерип олурган. Дуңмазы Дыртый-оол мунар аът, чурттаар өг-оранны тывары-биле акызынга чагыг бергеш. Оглу адазын солуур деп үлегер чугаа бар. Ол алышкыларга-даа хамааржыр.

Белек-оол Минчей өг ыяжын узуп Тестиң кара талдарындан шилип белеткеп чазаан чүве-дир. Улустуң улут акызы болган хүлээлге Белек-оолдуң дуңмаларынга дагыр катап эккелген.

— Өөвүс канчаң тур? Тыптып тур ирги бе? Бис-даа өгле бар болза эзеңги кырында бис—деп, Зоя Борисовна бээзи кирип келирге-ле айтырган.

Кеминиң айтырыгынга өөрээ-ниинден малчын каттырыпкан:

— Белеп, белеп.

Зоя биле Дыртый-оол Минчейлерниң малчын ажылы мынчаар ужукталган. Мал ажылын өг-бүле чангыс эп-сеткилиле сегирип алган. Олар хураганның шаразын сы тудуп, одекпин чыдын таныш четтингипкен улус-ла болгай.

Агар арызында Көдел-Аксының чоок-кавызынга частың тыныжы дээп, хар ага бергеп. Малчыннарның баштайгы кыжы ынчаар эрткен. Хүр-менди кыш ашкан аныяк коданны малчыннарынга сүме каткан акызы Белек-оолдуң аалы кожазынга көжүп келген. Акызы дуңмаларының мал-магаының хүр-семизин дораан эскерген. Ёзугут малчыннар бистиң ук-мызыгуурувустан төрүттүнгеп деп ол бодап турган.

Эде тургустунуушкуунуң сырыныга хей-ээт киргеп Зоя биле Дыртый-оол Минчейлер бот-акшаланыышкынының чаа байдалдарын ханы өөренип, бот-башкарымын ажылдан турар. Кадарган малының ажыы-чанын таныш, билип алганы онаашкан ажылынга хамаарылгазын бадыткап турар. 1986 чылда дуңгуш хой ооллаткаш, ажыл-агыйның дээрелериниң саналтырып, бүзүреичиг эге базымны кылып, малдың шылгадаалыг база бир техниканы дыңзыг базып алганнар. 1987 — 1988 чылдарда «Чодураа» совхозтуң эки көргүзүглүг малчыннарының аразынче Зоя биле Дыртый-оол Минчейлер төлептинiле кире берген.

Малчыннар Шуурмактың аттыг-чарлыг Бай-Даргa хоюн семиртип, чурттаан турарларыг ол.

— Малывысты маңаа семиртив чайлаар чанчылдыг бис. Күзеглээр черим —Хөл-Өөжү. Ында дус-кужур, изиг оъттуг деспектер, шаттар чаптылган. Амгы деде хоювус кидин-не семирип келген. Кыргызданы чеднишкиниг доостувус. Эң чугула ажыл — мурнувуста. Чечек-үнүң ногаан турда 20 тонна сигенни кыштатка белеткел алыр бис. Тестиң Кызыл-Чыраадыг оймакта сигенни белеткеп тур бис—деп, Дыртый-оол Магаранзаевич тайылбырлады.

Моторж ТИРЧИН.

Төрээн дылың өөрен

АМ-ДАА УЛАМЧЫЛААР

Тыва дылды өөренирининг талазы-биле айтырыгга хөй-хөй авторларның чагааларын солуп арнынга чыридып келгенивисти номчуучулар билир. Ук айтырыг талазы-биле кайда, кандыг четпестер барын тодаргай чугаалаан болгаш чемчеглер алырының талазы-биле үнелиг саналдар база арбын.

Сөөлгү үеде маңаа хамаарыштыр хөй чагаалар алдывыс. «Тыва дыл ам-даа сайзыралды алыр национал дылдарның бирээзи»— деп, Моңгүн-Тайгадан Адыг Хертек бижип турар. Автор бодунуң чагаазында тыва дылды ханы өөренирининг, чугаа культуразын сайзырадырының дугайында айтыкаш, националдар аразының харылзажырының дылы —орус дылды база өөренип, аңаа арыг чугаалаар, бижиир кылдыр аныяктарны чаңчыктырарын санаалдаан.

Орус, тыва сестерия холуп тургаш чугаалаарга, чараш эвээш, кижи бодунуң чугаазынга хамаарыштыр ынчангейлиг болуруун Кызылдан Ирина Бурбу, Алексей Дыртый-оол олар боттарының чагаазында айыткыннар. Ол ышкаш чамдык сестерниң аддарының айы-биле бижиневейн, доктаатынган дүрүм ёзугаар барык албадал-биле бижип турарын А. Дыртый-оол бодунуң чүүлүнде айытқан. Ук сестерни чаңгыс эвээ бижиирини, аддарын чурумчударын ол өртемденнерге сүмелеп турар.

Хойпак дыл-биле чугаалажып, харын-даа хуралдарга ындыг домактарны дыннай бээри дыка эвчок дээрзин Эрзинден бижикчи Алексей Лаңгыр-оолдуң өөренирге айтырыгга

Тувинская республиканская ЕИБЛИОТЕКА им. А. С. Пушкина

Бүгү чурттарның пролетарийлери, каттыжыңар!

ШЫН

СЭКП Тыва обкомунуң, Тыва АССР-ниң Дээди Совединиң болгаш Министрлер Чөвүлелиниң органы

1988 чылдың август 4 четверг № 180 (13780)

1925 чылда үзедилеттингеи. Өртээ 3 иштеек.

БО НОМЕРДЕ:

● АК-ТУРУГНУҢ СИГЕНЧИЛЕРИ
● СУГ ХАЛАВЫНЫҢ УРЖУКТАРЫН ЧАЙЛАДЫП ТУРАР
● ЗОНАЛАР ААЙЫ-БИЛЕ ТИИЛЕКЧИЛЕР
● ӨӨРЕНИКЧИЛЕР ДУЗАЗЫ
● АРЖААН ДУГАЙЫНДА

МАЛ ЧЕМИНИҢ БЕЛЕТКЕЛИНГЕ ИДЕПКЕЙЛИГ КИРЖИИЛИ

КААҢ ТУРДА ҮҮЛЕ БҮДҮНГҮР

Хаактыг-Аржыктың бөөр-йиин куду баткаш, Ак-Тургуже кирип орувуста, Кызыяс кирер чаваглыг оруктуң оң талазында тайга эдээ деспилекте тарымал кок-тараа шөлүнде шуустур шөйүлген машина-техника хаймышкынныг ажылдаан тур. Ногаан масса чүдүрген ийи-даа машина чаныыс-биле далаштыы кончуг карацнадып эрти.

Шөлде кок-тарааны кестирбишаан, хемчээктей доораазын, дужаапшыр туруп алгаш, кожаландыр чораан машинаның кузовунче удур чүдүрүп кел чораан тракторнуң ээзии хол чайып тургаш, доктаадып алдывыс. «Ак-Тургуже совхозтуң мурнакы механизаторларының бирээзи, мал чеми белеткээр звено удурткучузу, коммунист Байлаков Дорта болду.

—Ногаан ажаалдаже июль 15-те киргивис — дең, ол чугаалай-дыр. Ооругга 100 гектар кок-тарааны кестирип доозкаш, Кара-Сугда келгенивис бо. Чаъс-бораанныг-даа хүнмерде ажылдап-да турардыр бис. Чаашкыныгда аар тракторлар малгаштыг черже кадалгаш чыдып бөөр чорду. Ооругга ооң-даа дора байдалдарга кестирип чорүп турдувус. Кааң аяс турда магалыгдыр, ажыл-үүле бүдүмүр, сагыш-сеткил сергеп келир.

— Белеп ажаалга кайы турар — дигеш, бригадир Байыр-оол Чүддум чугаага киржип ушкаштыг.— Тарып алган кок-тараавыстың үнгеин эмир чылгызынга четпес-тир. Бир гектардан алдынган дүжүт 42 центнер. 100 гектар шөлдеп 420 тонна кок-тараанны сенаж салыр оңгарже сөөртүп чедиргеп бис. Сенаж салыры уламчылавышаан.

Байлаков Дортанның удуртканы механизастаттынган звено 1480 тонна ногаан массаны сенаж салырынга кепип белеткээр хүлээлгелиг. Оларга быжыглааны 5 трактордуң ийизи урели берген. Бергедээшкинниер турза-даа, бот-боттарының аразында эш хүүлүвүүн деткимче-дузалаачылыы, эмис түлеп дээш сонуургал оларны ходлап, доңнаштырып турар. «Демир сваскан теве тудуп чиир» дээш мышкаш, эптиг черле күштүг. Звено кежигүнериниң инитинин малынга чем суурлу тургузар дээш идепкейлиг киржип, күжениишкиниг ижеина турары оларның ажылчы тура-соруумдан, будурукчулуг үүле-херээнден кестүп турар. Чаш-Тал сүт-бараан фермазының саар инээнин сүткүрү, эъткири, семис-шыраа, деңгилдеш сенаж салын турар механизаторларның кайы хире шынарлыг мал чеми белеткээниден улуу-биле хамаарыжыр. Ногаан ажаалдының харысалгалыг участоктарында трактористер Чымчак-Кара Десиижек, Олег Ширидүү кок-тарааны хөндектеп кестиргеш, саадвашкын чокка чүдүрүп, башкарып турар техниказын үреливишкинге таварыштырбайн келген.

Сенаж оңгарын долдурар богаан массаны шөлден фермаже сөөртүрүп Шагаан-Арыг сентелге-транспорт будурулгезинден келген чолаачылар хандырып турар. Чолаачыларга кезилдениң баштайгы хүннери чымчыгыг-ла турган. Фермадан Ооругга чедир оңгул-чиңгил, кадыр-берт черлерлиг орук 32 километр шөлүлген. Чаъстай бергенде малгаш-балар машинаны тайгактадыр, чүүле овурумчалыг болурун негээр.

Дайзы САЛЧАК.

ЧУРУКТАРДА: звено удурткучузу, коммунист механизатор Байлаков Дорта; кок-тараа кезилдези чорүп тур.

Иван ДАМБАНЫҢ фотолары.

НОГААН АЖААЛДА

Тыва АССР-ниң Агроүлетпүркүркомунуң коллегиязы биле агроүлетпүр комплекизинниң ажылдакчыларының профсөвилел обкомунуң президиумуу ноябрьдың ийиги чартыында мал чеми белеткээр талазы-биле РАУК-тер-ниң социалистиг чарыжының түнелин үндүрген.

Эрткен үениң дургузунда Каа-Хем, Чөөн-Хемчик, Таңды, Тес-Хем районнарының ажыл-ишчилери мал чеми белеткээр талазы-биле өскелерден дээре ажылдаанын айыткан.

Ынчалза-даа ниитизи-биле мал чеми белеткээриниң темпизи республикада куду болуп артпышаан. Август 1-ге чедир сиген белеткелиниң планы 17,6 хуу, сенажты—18,7, витаминниг сиген долганныы—35 хуу күүседиптинген.

Тожу, Мөңгүш-Тайга, Эрзин, Бии-Хем, Бай-Тайга база Өвүр районнарының ажыл-агыйлары мал чеми куду темп-биле белеткеп турар. Ногаан ажаалданың шынары куду.

Мал чеми белеткээр талазы-биле июльдуң ийиги чартыында төп зонадан Каа-Хем РАУК-ту, мурнуу зонадан — Тес-Хем РАУК-ту социалистиг чарыштың тиилекчилери деп санаавыс, оларга Агроүлетпүркүркомунуң база агроүлетпүр комплекизинниң ажылдакчыларының профсөвилел обкомунуң шилчилер Кызыл туктарын 200-200 рубль акча шаңналдарын-биле кадыы тыырыр деп шийтирлээн.

Мал чеми белеткээриниң темпизин удам шапкынчыдыр, олче бүгүүле арга-күшүү салырын РАУК-терге, профсөвилел райкомнарынга, ажыл-агыйларының удуртукчуларынга болгаш специалистериге даскан.

Республиканың сиген шөлдеринде

● ЧӨӨН-ХЕМЧИК

«Чырва-Бажы» совхозтуң Дөн-Терек сүт-бараан фермазының коллективи 80 тонна сигенни кезер хүлээлгелиг. Оларда бир трактордуң быжыглаан. Амгы үеде 35 тонна сигенни бөлүп, сараттаан. Мал чеми белеткээринге тракторист Б. Чигир-оол, кадарчылар С. Мөңгүш, А. Чимит-Доржу, В. Куулар олар идепкейлиг киржип келген.

Ферма эрткен чылын мал чеми белеткээр планын шүүтпээн. Ынчангаш ол часырыгларны болдурбас дээш ажылдап турар.

Мал чеми белеткээрине тварымча чок түүл болза, суур артында шыкка чайгы үеде улусчуң хуузунда даванынары мында сиген үнер магазыг шыты оттаар болгаш ону дыка-ла үрел кааткан. Оларга кезер турар болза, анаа сиген кезер чер артпас. Ынчангаш Хорум-Даг көжээ Совединиң аүскому, салбырының удуртукчулары бо дугайын болдап, бир хемчег албас болза хоржок.

Григорий ХИРБЭЭ.

● ӨВҮР

Районнуң ажыл-агыйлары сөөлгү чылдарда суттаттыг черлерде медени эраажа, оон багай эвес дүжүттү ап турар апарган. Оон даалу ам 750 гектар четкен. Сигенни кезип, ажаагаи шөлдерден ийиги дүжүттү адыры-биле катаа сүтгарып турар.

Амгы үеде суттаттыг черлерден ангыда Успа-Хөлдүң ажыл-агыларындан база сиген кезилдези кидиң түлүк. Ында «Коммунизмче орук», «Торгалыг», «Ак-Чырва» совхозтарының база район төвүнүң төп дик коллективтеринден бригадалар сигеннеп турар.

«Торгалыг» совхозтуң Чав-Суур сүт-бараан фермазында район төвүнүң шефчилери 81 тонна сигенни сараттаан турганскан.

Өвүрүлер эрткен чылдаазынга бодаарга, 1988-89 чылдарның кыштаглаашкынынга 1250 тонна сигенни хөйү белеткээр үжүрлүт.

Найтыы-оол ДАМДЫН.

УЕРНИҢ УРЖУКТАРЫ

Чоокта чаа Сүт-Хөл биле Барыын-Хемчик районнарның девискээрлеринге тайгаларга үүктелиишкин чок чаъс чатташ, хемнериң суу улгадып, үер болганывыстан ук районнарның экономиказынга улуг карааа-могаралды чедиргеп.

Бистин корреспондентивис дүүн Сүт-Хөл районче телефоннаш, райвлан даргазы Б. Д. Монгуштан интервью алган. Ам оны парладывыс:

Корр. — Болат Дүтүржапович, ук үер районга кайы хире болду, оон уражуктарын үүткээр дээш кандыг-кандыг хемчегдерни аз турар ирги?

Харыы: — Ийе, харын бистин районнуң девискээринде Алаш, Ак, Ишкин хемнер үерээш, улуг карааа-могаралды чедирди. Чоъум мал болгаш киижи талазы-биле айтыыл болбаан. Сигеп, тараа шөлүүге, оруктарга, көвүрүлерге улуг карааны чедиргеп. Үернин уражуктарын тударадыры-биле районда ийи комиссия ажылдап турар. Оларның баштайгы ыяшка түнелдерин ёзүтээр алырга, ниитизи-биле биске 370 мун рубльнын карааа-могаралын тавариштырган болуп турардыр. Мынга мун ажыл-агыйының белеткээр сигеннике база суттарылга системалар эргелелиниң ыяшп турары объективизиге чедиргеп карааа амгыызында кирбейн турар.

Ниитизи-биле 1880 гектар тараа, сигеп болгаш өскө-даа культураларның шөлүн, 2056 тонна сигеннь сүт алган. Районнуң суурлар аразында оруктарга 50 мун ажыг рубльдиң могаралын кеткиргеп. Актың ийи улуг көвүрүүн шүүт ипаргеп, оларны септеер-даа аргажок, ынчангаш катаа кылыр ужурлуг.

Сүт оруун чаазаа тура, дөгү трактор сүтта дүшкеп.

Амгы үеде үернин трактарын үүткээр дээш чогуур хемчегдерни аң тур бис. Бир көвүрүүн шүүт-ла катаа аргыжар кылдыр улустуң күжү-биле септеп доозтувус. Шүүт ыяшкынмас көвүрүгдерден ангыны септеп кылып тур бис. Чаъаазында суттарылга система эргелелиниң ажыктыынары үерден үрелген үш системаза кол тудуттарыны кылып турар. Бистин районда оруктуг участоктар база-ла хамык оруктарны септеп эгелей берген. Үернин уражуктарын үүткаары-биле район төвүнүң база черле районда суурларның чурттакчы чонун массалыы-биле эвилелеп тур бис. Саратгарыны, хемээнерни чазып, ангарып, кургадып турар. Район төвү Сүт-Хөл суурунуң чамдык бажыннарынче, ого-роозтарже база сүт киргеп. Ынчангаш бажыннарны септеер ажыл база чорүп тур.

АЖЫЛ-ИШТИҢ, ТОДАРГАЙ ХЕРЕКТЕРНИҢ ҮЕЗИ

Эде тургустунуушкунга ара соксавас байдалды чүгле олар тургузар

Эде тургустунуушкунуң политиктиг эн чүгүлэ бедик болган партиниң XIX Бүгү-эвилел конференциязының дугайында бодаалдар бистиң амыдыралывыстан болгаш ажыл-иживистен ам-даа чарылбаан. Бистиң амыдыралывыстың бүгү талааларын ол ачылдыг прожектор дег чырыдыпкан. Бо үеваага бистиң чедип алган бүгү үүлдериниз адыш оруунда чүве дег тодаргай кестүп келген, моон-даа соңгаар, бичии-даа чылдырбайн кылыр ужурлуг ажылывыс улам тодаргай билдингеп.

Даамай хөөнүү үе маңнавас. Буттарын кодурүп чадап, маңнып орбас, четкестерни болгаш алдагдалдарны дораан эскерер, бистиң бурунгаар шимчээшкинниивиске шаңгыс болуп турар моондактарны болгаш шаңгарадзынарны чайлатпышаан, шиитпирлээ-биле хөделир — партиниң бистө угландырып турар чүүлү бо. СЭКП ТК-ниң «Партиниң XIX Бүгү-эвилел конференциязының шиитпирлерин боттандырар талазы-биле практиктиг ажыл дугайында» айтырыгны чугаалашкан Пленумунуң индиринден бо бодаа чаа күш-биле улам тода дыңналган.

«Конференциниң болгаш болуп эртеп санал солчулгаларының түнелдерин база катап бодап көрбүшаан, практиктиг ажыл-херекте шиитпирлээ-биле киирер дээш хамыы-биле боданыр ужурлуг бис, өштер» деп, Пленумга ыяшган иletке-лиинге СЭКП ТК-ниң Чиигизие секретары М. С. Горбачев чугаалаан.

Мурнунда сес биле ажыл-херек эптеп-ле каржы бөөр турганым чажырган канчаар. Ол эрги чанчылдарны катаптаары бөгүнге таарышпас. Дээштиг ажыл-ишти херек, хүлээп алдынган шиитпирлерниң күүселдези дээш контроль херек, бодуунуң ыяшган чүүлдери дээш, а ол ышкаш бодуңуң чедир ыяшдаан чүүлдери дээш шынгыы харысалга негеттинип турар. Партиниң ыдыктыг хөөлүзүү бо, ынчангаш партиниң кадрлары ол чүүлдү хамыктын мурнунда бодунга хамаарыштыр көөр ужурлуг деп Пленумга демдеглээн. Чүгле конференциниң ажылдан кылганы политиктиг айтыышкынныарын боттандырар талазы-биле практиктиг ажыл-херектер эде тургустунуушкунуун ара соксавас байдалын тургузар.

Конференциниң киржикчилериниң саналдарын барымдаалаан төлевилелдериниң комплекизин СЭКП ТК-ниң Политбюрозу Пленумга киирген. Хамыктын мурнунда ол аъш-чемге, садыгга, чөөнүң хереглел барааннарынга болгаш ачы-дузага, киижилерге хүн бүрү эргежок чүгүлэ, оларның доктаамал негеделеринге болгаш сагыш човаар чүүлдериниге онаажыр айтырыгларга хамаарыжыр.

Партиниг ам болур отчёт-сонгуулдаар кампаниязы Пленум оюза ынчээшгейин угланыпган. Кижи бодаарга, чанчыгын калганывыс ажыл шыкажыл ол, отчёттар болгаш сонгуулдаар үргүлчү болуп турар болгай. Ындыг-даа болза бо чылдагы отчёт-сонгуулдаар кампаниязы мурнундаалыларындан оң-загай болур деп бадыткаар үнделиин бар. Ол XIX партконференциниг мелээн чугаазы уламчылавышаан, эң-не ... деңнелеге эртер ужурлуг. Ону ол-ла принципиалдыг бүдүрымсалгалыг болгаш ажыл-херекчи чорүп-биле ... агаш негеттинип турар. А ол дээрге, партия хуралдарын, конференциларны демократтыг, ажык-чарлыг ... рде байыргеттинер чоруктарны болдурбазы, ажыл-херек ... ыргыдаларны, киижилерниң сагыжын ойун чорүүр бүдүмдарыларны боттуу-биле сайгарарынга делгем орууда-дыр.

Партияның удуртукчу организациларында сонгуул ... ар чаа ёзу-биле болур. Эде тургустунуушкунуун харысалга даалуе-чадазында партия организациязын удуртугун ... дыгарын принципиалдыг ёзу-биле тодарадыры эң онза чүгүлэ ужур-дузалыг. Конференциниң саналдарынга кандидатуралар деңгидериниң болгаш чугаалажырының чүрүмүн амдыгаавтаан ажыглаан эгелээринин, чажыт бадылаашкын бюллетеньнерине довтаатынган мандаттардан хөй санныг кандидатуларны киирериниң, үстүнде турар комитеттериниң составының кандидатуралардың адаандан деңгидериниң дугайында чугаа болуп турар.

Партия, күүрүне болгаш ажыл-агыё организациларының удуртукчуларын сонгуулдаалар дугайында айтырыгны Бүгү-эвилелдиг партия конференциязы чидин-биле тургускан. Партия организациларының структуразын болгаш ажыл-чорудулгазын сайгарайындыдар талазы-биле СЭКП ТК-ниң Пленумунуң хүлээп алганы практиктиг базымнары ону барымдаалаан сонгулдалыг органынга аппараттың шынгыы чагыртылгазын болгаш отчёттуг болурунуң принцибин-дир. Администрагый хүлээлгелериниден ол хоталгаш, бодуунуң ажылын ишкинин болгаш даштыкы политиканың чүгүлээнин политиктиг марыине мөөнээрэ, ыял ажылды удуртуп ... структуразынга-методучиче шилчидерь-дир. Ол аппарат ... Оон санны амгыыдаа, кадр составынга-даа ындыг бо... болур ужурлуг.

Хоталгаан ажылдакчыларны ... Партия аппаратында бе-даа айтырыг тургустунуп келгеп. Оларның билиглерин, деткеттинген кадрлар мөөнней ... ажылынга, хоталгаан эң-дуржулгазын ниитилеядин ... барымдаалаан тургаш, эң-не тергиин боттарының күзел ... долдуру-биле ажыглаар ... Ам эң чүгүлэ сорулгазы—Советтерниң ажыл-чорудулгазын демократчыдары-биле эр-ээ-хөөлдү реформазы болгаш күүрүне тургузуунун, национал-дар аразының хрызааларының талазы-биле сонгаарлаттынмас өске-даа чамдык хемчегер тудуш холбаалыг. Пленум бо талазы-биле кылыр ажыл-херектиниң тодаргай программазын база айыткан.

Чугаа чүнүү-даа дугайында болза—ынчээшгейниң төвүнге кижин, оон чаагай кежиниин база негелде-хереглелдериниң дугайында сагыш салыышкыны болуп келген болгаш болуп турар-даа.

Аъш-чем айтырыын ап көрээли. Пленумга ону принципиалдыг ужур-дузалыг социал-экономиктыг үндезин айтырыг кыыдыр көдүрген. Ону шиитпирлээри-биле амгы-даа база келирдиве үеде ужур-утказын ышкынмас, быжырымчалыг болгаш ээ кол хемчегерни алыр херек. Бо чылын агаар-бойдус чамдык девискээрлериниң чер ажыладыгларынга шынгыы шылгаданы тургузупканы билдингир. Ам эң-не чугула сорулга—остүрүп алган дүжүттү бүрүнү-биле ажаан ап база камгалаан алыры, ону чөп ажыглаары. Бо эртип турар чылдың бүгү ажылды чүгле олче үгланган турар ужурлуг.

А кедиинде барын чүү болурул? Чүүден ол оңгаагай хамаарыжырыл? Столга салыр аъш-чем кайы хире байлак болурул? Пленумга дыңналган ана харысынын алыс утказы чүдеп дииге, кедээнниң материалдыг базазының быжыглаар талазы-биле практиктиг хемчегер ында экономиктиг харылзаалларны өскертир дээш чогуур ажыл-биле хары үзүлэ быжыглаттынган түрары болур. Сорулгазы —будурувчулериниң бот-тускайлаң болгаш харысалгалыг болурумга калбак оруктуу ажыдары, кедээ ажыл-агый рыногун бүгү талазы-биле хогаадери.

Ылаңгыя арендаторларының бот-тускайлаң чоруунга үндезилээш, черинге болгаш будурулгезин өске-даа чепсектерин үзүн хуусаада ажыглаар кылдыр арендалаан алыры дээш мышкаш, кедээ ажыл-агыйны башкарып чорударының мындыг хеирининя дугайында хөйү-биле чугаалаан турган. Аренда харылзааллары социалистиг оңчүүн аргаларын улам долу сайгарар арганы бөөр, оларның дузазы-биле ниитилелдин эргелажыктары-даа, бедик будурукчулуг болгаш ажыктыг ажылче идиг берипшиниер-даа хандыртынар дээрзин мөөнеттингеп дуржулга бадыткаан турар. Чүгле материалдыг идиг берипшиниерни хандыртынар эвес. Киижи бодуңуң аргаларын, бодуунуң чогаадыкчы шинээн херек кырынга көргүзер аргалыг болур. А чорудуп турар чаартыгаларының алыс утказы чогумма ында болгай.

Шаа-биле барын бар, а чамдыкта мырнай багай материалдыг баазалыг байдалда ог-бүле болгаш аренда иерээзин ёзугаар ажылдап турарларын чедип ап турар түнелдерни бүдүрбеңнг. Ынчалзажоп ажыл-агыйны башкарып чорударының депшилгелиг ол методтарны амыдыралче ... ам-даа чүге шуудан кирбейн турарыл? Ону долгандыр чүге хөй-ле хоолуун чүгаа, шаптараазын болгаш шаптыктаашкын чорун турарыл? Кедээге будурулге харылзаалларының чаа хевирлерин ынчаар көөр чорукту шиитпирлээ-биле буруу шаптыпшаан. Пленум ындыг сорулганы салган: ону чер болганга ажыглаарының оруунга бүгү-ле моондактарны чайлазыр. Ол дээрге—бүгү-ниитя сорулга-дыр. Ону шиитпирлээри ана-ла бир кузээшкин эвес, а эде тургустунуушкунуун ус-чагазында бистиң хөлүүдевистиң алыс будурулгезин үнгалаан негелде-дир. Кедээни социалистиг ёзу-биле чаартырының темпилерин амдан желээп шүүтелиирер херек. Амыдыралдың ында байланнары улам улуг маңнавайлгеш негеп турар. Хүүда дузалаа ажыл-агыйларын, харын-даа чаа идиг берипшиниерни, керээниг үндезинниерни барымдаалаан, улуг чергезээ-биле хогаадер дугайында база сагыш сдаа чогуур.

Чонга баравын болгаш ачы-йүүза чедирилгезиниң ооруадезин канчаар дургедедир дугайында айтырыгны чугаалажып тура, мында кол орув билдингир деп, Пленум демдеглээн. Ол дээрге— чонуң хереглел барааннарының шүүдүүр индустриязын кысаа хуусаада тургузары-дыр. Дерилгелерни даштыкыдан садыы алырының кусели-биле чиик болгаш аъш-чем үлеттүрүүнүң хөй-хөй будурулгелерин дүргеш-биле чаартырының дугайында, аар индустриянын болгаш камгалал аймақтарының хереглел барааннарын будурүү үндүрериниге улам калбак киржилгениң дугайында чугаа база чорүп турар.

Бо бүгү болза, хувааланның системазын сайзыраңгайдары-биле болгаш хамыктың мурнунда—садыг база ниитиниң чеминеилгези-биле база үзүк чөп холбаалыг. Мында чеже айтырыглар мөөнеттингенин билир бис. Ыракта-ла четче эвес бо бүгү айтырыгларны шиитпирлээри немелде сагыжо болгаш материалдыг салымшкынынарны негээр. Бистиң амыдыралывыста бир ынчуг ыяланчыг чүве ончуг болу берген. Кижилер оон шүүт хөөнү калган. Ховар эвес барааннар дээш безин чамдыкта кара кииирт чыскаалыптар болгай. Ажыл-херекти үш-үдүрүм организастаарга, черле ай-баш чок болур болгай. Амыдырал хандырылгазында ажылдан турар хөй-хөй кижилер чонга хүндүлел чогум, човаар, өөгүргээр сеткил чогум янчаар көргүзүп, чанчылчаан чүрүм ыяшдыр ону сакпан турар. Ындыг чоруктуу моон сонгаар болдурбас деп, Пленум ындыг түнелге келген.

Бистиң амыдыралывыста хөй-хөй чүүлдер экономиктыг үндезини реформанын чеминиинниг боттанывышкынныган хамаарыжыр. Чамдыкта участоктарда ол мырнай чыдып көк таптан турупкан. Херектин ужуру чүдел? Эргижирээн, хөөвүрээн чүүлдерден сирбеткенин тыртпааталыр күштериниң талазындан шаптыктаашкынынарның болгаш Пленум кичээнгейлиг ин угландырган, ындыг киижилерни удуртур ажылдан дүргеевне чайлаар херек. Ынчалзажоп, экономиктыг тодаргай хемчегерни база боттандырар апаар. Тодаргайлаарга, күүрүне чагыынын дугайында дүрүмнү киирер, улус ажыл-агыйын сайзаа талазы-биле ажыктерин хандырар, будурулгезин эргелеп башкарарының системазын сайзыраңгайындар, будурулгелер болгаш Советтер аразында харылзаалларны эде тургузар херек.

Төөгү талазы-биле улуг хемчээлдиг ажыл-херектерни эгелээн болганывыста, эртеен болгаш амгы үеним хамыы-биле сайгарып көрбейн, келир үеде ниитилел хогаадезинниң кол угланыышкынынарын баш бурунгаар тодаратпайн турган, бистер оларны чеминиинниг чогудуп шыпаавас бис. Ынчангаш идеология талазында ажылдың чугулазы оон илереп келир. Маңаа кайыы-даа кошаашкын болгаш саадаашкын турбас ужурлуг деп, Пленум демдеглээн. Партия организациялары теоретиктиг болгаш идеологтуг фронт-биле холбашкан сорулгаларның канчаар-даа аажок улуг хемчээлиниң болгаш нарыын ажаан билип, ук ажылды хүн бүрү, чүтүлдүт, тодаргай сорулгалыг чорудар хүлээлгелиг.

Бистиң мурнувусга ажыл-херектиниң программазы ажаок күжениишкиниг. Ниитилел чаартыгазының бүгү участоктарында, хамыктың мурнунда — совет киижилериниң амыдыралының эң чүгүлэ айтырыгларын шиитпирлээринге үндезин эскерилгелер эргежок чугула. Парторганизацин бүрүзүнүң, коммунист бүгүдезиниң кол хүлээлгези ындыг.

(«ПРАВДАНЫҢ» чурукчу-чуруу).

Тыва АССР-ниң Дээди Совединиң Президиумунда

ЧАГАА-БИЖИКТЕРГЕ КИЧЭЭНГЕЙ—КИЖИЛЕРГЕ КИЧЭЭНГЕЙ

Хамаатыларның чагаа-бижиктерни болгаш аес-биле дилеглерни көрүп турарының талазы-биле улус депутаттарының Өөрү район Совединиң ажылывын дүтаймы Тыва АССР-ниң Дээди Совединиң Президиумунга чугаалажып кергеш. Хамаатыларның саналгоналарын, билдиришкиниерни, хомудалдарын сайгарып көрүп экижыдер талазы-биле район Соведи чамдык ажылдарны кылып чорутканын анаа демдеглээн.

Ажыл-ишчилерни хүлээп алырының тодаргай хүиерни болгаш шактарын райкүскомда тургускан. Кирип турар бижимел бүгү билдиришкиниерни дептерде демдеглеп турар, удуртукчулар оны көрүп, немчеп алырының хуусаазын доктаадып, долунун үзүүн салып турар.

1988 чылдың алды айларының дургузумда район Совединиң күүскомунга бижимел 148 дилегни кирген, оларның 45-и чуртталга айтырыышты, 19-у хүүда мал салып алырыга чөвүл. 19-у хүүда чуртталга бажыңы тудуп алырыга чөвүл, 17-зи хүүда автотранспорт салып алырыга эвилеттер тургузарының, 4-у ажылга киреринниң дүтаймызы. Бажың сеитлегеэшиң, ясти садыкке урутлар тургузуп алырының, хүүда күш-ажыл чорудулгазының чеңнеэрел дүтаймында болгаш еске-дээ айтырыглар-биле улус девутаттарының район Соведиге хамаатылар кээп турар.

Райкүскомнуң улус көредилге, социал хандырылга кидистеринге, чер-чер Советтеринин күүскомнарынга, чурттагга-коммунал ажыл-ишчий будүрүлге эргелеяиге хамаатылар чагаа-бижиктерни киирип, дилеглерни кылып турар. Райкүскомнуң социал хандырылга болгаш аес-биле дилеглерниң талазы-биле ажылдың байдалын 1987 дээ бо чылдың баштайгы чартыынга чаңгыс-дээ организациянга көрелип көрбээн. Хамаатыларның чагаалары, билдиришкиниерибиле холбашкан айтырыгларны район Совединиң сессияларынга болгаш күүскомнуң хуралдарынга ол үениң иштинде чугаалажып көрбээн, удуртукчуларны дыннавайн турар. Бо айтырыг талазы-биле улус депутаттарының район Соведин Тыва АССР-ниң Дээди Совединиң Президиумунга 1988 чылда дынмаары көрдүнген-дээ болза, сессиларга күүскомга чагаа-бижиктер-биле ажылды чугаалажып көөрүн планда киирбээн бөөп турар.

Хамаатыларны райкүскомга хүлээп алырының дептерини эки доллурбайн турар, дилегтерниң хуусаазын, оны кажан хандыраарын, харылаарын оон биле алыры бөрүк болдунмас. Ылаигын бо чылның даңзыны бачай ылдыр туруступтан, эртиен чылгызыдан дорайган. 1988 чылдың эртиен айларында райкүскомнуң даргазы И. У. Уепун 3, райкүскомнуң даргазының орадакчызы О. В. Стяпин 24 кижиин, райкүскомнуң секретары К. С. Монгуш 4 кижиин хүлээп алган. Хүлээп алышкыныарны демдеглеевейн турарын, оны хереже шыңгыы аңбайн келгенин үстүнде фактылар тереченип турар. Хамаатыларның чагаа-бижиктерин кайы-бир еске организацияже чорудунакаш, ол дүтаймын райкүскомнуң эдериниге дыннатпайн турар. Билдиришкиниерни чугаалажып көргенинниң түңнелин хамаатыларга чамдыкта чедирбейн баар чоруктар бар.

Хамаатыларның чагааларын, билдиришкиниерни, хомудалдарын Сагыш кодээ Соведи, райкүскомнуң улус середилге киидизин шын база тодаргай кылдыр доллурбайн турар. Чагаалар, билдиришкиннер, хомудалдар демдеглелиниң дептеринде ажылга хүлээп алыр дүтаймында демдеглеп бар. ажылдан үнгенинин, шөлээже чорутканының дүтаймында демдеглеелер чок болгулаар.

Хүлээп алышкынның демдеглелиниң аңгы кылырашта чорудуп турар-дээ болза, райойно эргелекчизи Т. С. Донгактың хүүда айтырыглар талазы-биле хүлээп алышкының хүнү база шактары доктаатынмаан.

Чурттагга-коммунал ажылагый будүрүлге эргелиниде хамаатыларны хүлээп ап турарын хүлээп алышкын дептеринге ой-шаанда демдеглевейн турар. Чижээ, мында баштайгы билдиришкиниерни июнь 15-те, ийиигнии август 24-те, ушкүүн июль 29-та, адыгы-зын июнь 17-де демдеглээн. 1987 чылда 27 билдиришкиниерни демдеглээн. 1988 чылдың эртиен алды айларында чурттагга шөлүн септединиң дүтаймында 7 билдиришкинни демдеглээн. Билдиришкиниерде киргенинниң дугаары, удурткучуның резолюция салган хол үжүү чок. Билдиришкиниерни кииргенинниң айы-биле дугаазразы, оон ээзиниге кандыг харыны бергени айыттынмаан. Хынап барып четкен хүнде демдеглеттинмээн алды билдиришкинисо илерештинген.

Чурттагга бажының капитал сеитлеге эдиғзинге киирер кылдыр хамаатыга чамдыкта чедирбейн баар чоруктар бар.

Хамаатыларның чагааларын, билдиришкиниерни көрүп турарының байдалын улус депутаттарының район Совединиң күүскому контролга албайн турар. Күүскомнарның, доктаамал комиссиялардың хуралдарынга, Советтиң сессияларынга чагаалар-биле ажылды эжиидерининиң байдалынын, хемчеглерининиң дугаайында айтырыгны чугаалажып турар.

Чугаалажып көрген айтырыг талазы-биле доктаалды Тыва АССР-ниң Дээди Совединиң Президиумуң хүлээп алган. Тыва АССР-ниң Дээди Совединиң Президиумунуң Даргазы Ч-Д. Б. Ондар ук хуралды башкарып эрттиргеи.

Чоннуң эргелерин камгалаар

КИЖИНИҢ ЭРГЕЗИНГЕ ДЭЭП БОЛБАЗЫ

Кижини тудуп алырының база мидиннига чедирериниң чөптүт, шынаыг чорууның дүгайында хоойлуну таймылбырлап бээрин бижимел база аес-биле республиканың Юстиция министерствозунга дилеглерни хамаатылар кирип турар. Амгы үеде, моок мурнунда-даа кандыгдаа хоойлу-дүрүм хажыдыышкыныарын үреэзинин олар демдеглеп турар.

Од айтырыгга харылап турда, мен бодаарымга, бистиң республиканың бүгү хамаатылары билир ужурлуг, кижиниң эргезинге дээп болбазының дугайында хоойлужулугга актыларын улуска тайылбырлаар болу бээр-дир. Хамаатыларның хоойлу-дүрүм ёзугаар көрдүнген эргелеринин, кижиниң арын-нуурунун, ат-алдарының дүтаймында чугаа чорун турар болганда, түттүрген база түттүрүп турган кижилерниң фамилияларын киирбедим.

Хамаатыларны милиция ажылдакчылары кандыг таварылгаларда тудар база оларны иштики херектер киидизинге чедирер эргелигин?

РСФСР-ниң административтиг, хоойлу-дүрүм үрэшкинниерниң талазы-биле дүрүмүнде саналгоналарга киирген административтиг, хоойлу-дүрүм үрэшкинниерни кылган, чижээ, хамаатыларга шорлуун чеңгээлээри, хей-ниитиг черлериге бак сеглеттинери болгаш еске-дээ дерезилерни кылган кижилерни милиция ажылдакчыларынга тыныскан; хонгээн кижилерни эзирик сергедир черге чедирер; иниткиниң корум-чүрүмүн үреп турар кижилерни милицияга чедирер, чүге дээрге оларны контролга алыр, хей-ниитиниң корум-чүрүмүн үреп болбазының дүтайын чүрүм үрекчилериге сагыыдырар болгай.

Милиция салбырынга чедирткен кижилер милициниң дежурный кезээнге азы маңаар тускай өрөөлге үш шактан хей дүрүм хажыдыышкыныарын болдурбаан кижилерин тудуп алыры база оларны милицияга чедирери чөпшээреттинмес, хамааты кижиде ону кым дээрзин шынзыдып турар документизин чок болза, ол дээрге административтиг хажыдыышкын эвес, ынчангаш ону тудуп алырының барымдаазы чок. Ынчалза-даа хамаатының документизин хынаары-биле көөр эргенин чок болуп турары ол эвес. Хоойлудүрүм хажыдыышкының болдурганы дээш торгаалзы төлээриидеп ойтаданда, протоколя тургузары эргежок чүүлүл болуу бергенде, кем-херек үүлгедиишкинниге карааышкының тургустуунуң келгенде, совет милиция ажылдакчыларының дугайында дүрүмге • дүүштүр, документилерни хынаар эргени иштики херектер ажылдакчыларынга тыныскан.

Хамаатыларны тудуп алырынга хамаарышкан еске-дээ эргелерни хоойлуда тодаргайбызде айтыпаны биидингир. Чижээ, оларның херээн улус судьязы азы иштики херектер киидизиниң начальныгы көргүжеге чедир бичке дүлүгаашкынны кылган хамаатыларны тудар эргени милиция ажылдакчыларынга тыныскан; хонгээн кижилерни эзирик сергедир черге чедирер; иниткиниң корум-чүрүмүн үреп турар кижилерни милицияга чедирер, чүге дээрге оларны контролга алыр, хей-ниитиниң корум-чүрүмүн үреп болбазының дүтайын чүрүм үрекчилериге сагыыдырар болгай.

Милиция салбырынга чедирткен кижилер милициниң дежурный кезээнге азы маңаар тускай өрөөлге үш шактан хей дүрүм хажыдыышкыныарын болдурбаан кижилерин тудуп алыры база оларны милицияга чедирери чөпшээреттинмес, хамаатының кижиде ону кым дээрзин шынзыдып турар документизин чок болза, ол дээрге административтиг хажыдыышкын эвес, ынчангаш ону тудуп алырының барымдаазы чок. Ынчалза-даа хамаатының документизин хынаары-биле көөр эргенин чок болуп турары ол эвес. Хоойлудүрүм хажыдыышкының болдурганы дээш торгаалзы төлээриидеп ойтаданда, протоколя тургузары эргежок чүүлүл болуу бергенде, кем-херек үүлгедиишкинниге карааышкының тургустуунуң келгенде, совет милиция ажылдакчыларының дугайында дүрүмге • дүүштүр, документилерни хынаар эргени иштики херектер ажылдакчыларынга тыныскан.

Хамаатыларны тудуп алырынга хамаарышкан еске-дээ эргелерни хоойлуда тодаргайбызде айтыпаны биидингир. Чижээ, оларның херээн улус судьязы азы иштики херектер киидизиниң начальныгы көргүжеге чедир бичке дүлүгаашкынны кылган хамаатыларны тудар эргени милиция ажылдакчыларынга тыныскан; хонгээн кижилерни эзирик сергедир черге чедирер; иниткиниң корум-чүрүмүн үреп турар кижилерни милицияга чедирер, чүге дээрге оларны контролга алыр, хей-ниитиниң корум-чүрүмүн үреп болбазының дүтайын чүрүм үрекчилериге сагыыдырар болгай.

Милиция салбырынга чедирткен кижилер милициниң дежурный кезээнге азы маңаар тускай өрөөлге үш шактан хей

Эрзин суурнуң столовоязында эвилеглер өнзы-бүрү чемнерни ылдың, чоңну амданныг болгаш эвбек аъш-чем-биле чемгерериниче сагыш салып турар. Бо чемненилге черивде садыг училишезинниң кулинария салбырын доосказы, мында аймактан турар мергежилдиг аныяктар бар.

Олардан Чооду Оюнмаанын, Анна Ошнуун, Роза Сагдыныи болгаш өскелерниң повырларының, кулинарларының чемнин эки шынарлыг кылдыр белетиеп турарын келген чон мактап чугаалажып турар.

Столованың чемнер делгээр үагүүру далганда болгаш эът аймаанган ышкан чемнерниле доктаамал долдуунан болур.

Мында чемнер белеткээр, чешүү ашкарар-чемгерер эвилеглерден Розалия Семёновнаны эвичеэ база чарышка эки түңнелдерни чедип ап, чем белеткээрининиң шынарын бедидеринче сагыш салып турар.

ЧУРУКТАРДА: Эрзин столовоязының ажылдакчылары ажыл үезинде.

Ондар ОХЕМЧИКТИҢ фотолары.

Малга чем белеткели

ЧЫЛДАГААННАП ТУРУП БЕРГЕН

Эрзинде Ленин аттыг совхозтуң деңискээриниде бо чылын ът-сигеннин үнгени шоору. Совхоз контразынзан 500 метр хире черде 150 гектар суттатгыг шөлде мал чемнин белеткээнде механизастаттынган бригада ажылдап турган.

Олар июль 7-де ол шөлдүн дужүүн ажаан эгелээн. Күшажылды организастаанны четпес болганындан ол шөлдүн сигеннин ажаал алырын узаныктырган. Ол дээрге совхозтуң ам бо хүннерде мал чемнин белеткээнде механизастаттынган бригада 18, район төвүнүн шефтиилери 23 кижи ажылдап турар дээрге-ле күш-ажылды четпес организастаа турарыдыр.

Ам бо хүннерде механизастаттынган хову бригадазын Артыкгыг деп черже чаа көжүрген.

№ 2 хойжу бригаданың малчыны Демир-оол Өөвей ам бо хүннерде ег-бүдезинбиле 6 тонна сигеннн кезип белеткеп алган. Ол хойжу ажылын удамчылаашкында Өсче малчыннар база шак ынчаар ажылдап турган болза, алыш-ны сигеи белеткеттинген турар ийик.

Суурда вешсоверэкрин, ээрешкилерин, студенттилерни ол ажылче хаара тутар талазы-биле хемчеглер алдынмайн турар. Ылаигын ээрешкилерниң болгаш студенттилерниң чайгы дыштанылгазын ажыглап, мал чемнин белеткелиниче хаара тутар болза, оларның совхозтуң ажык-дүзазы үдүт дээрнин мурнунда чылдагаанныр практиказы көргүскен болгай.

Мал чемнин белеткелиниң үезинде бригадалар, звеноолар болгаш тус-тус кижилер ортузунда социалистиг чарыштыг организастаар, оон негеледелрин ажылдап ылыр ажыл түгее чугаа кырында болуп турар. Херек кырында чүү-даа чок.

Ниитизе-биле совхозтуң хойжу бригадазары, сут-баразы фермазы мал чемнин белеткелиниче ам-даа шүүлүн кирип чаңгыс турар.

Кадыг Советтиң күүскомунуң (даргазы В. К. Сымчан-оол) шүүлүм-биле суурда албан черлериниге, организациялярга тус-тустуида чеже тонна сигеи белеткээн болганын ол совхоз мал чемнин белеткелиниң талазы-биле эки хемчеглекчизинге болгаш ажылды четпес организастаа турар. Мал чемнин белеткелиниге механизастаттынган бригадага 18, район төвүнүн шефтиилери 23 кижи ажылдап турганы ол.

Ажаар-ойдустуң таарымча чок чоруктарынга чылдагаанныр байдалдар база бар. Совхозтуң чамдык удуртукчуларының чугаазы-биле алырга, ът-сигеннин үнгени багай, кезер сигеи чок дээр хөөнүт. Оон ушаннын бригадалар, ферма коллективтерге, тус-тус малчыннар сигеи кезилдезинге массаавы-биле кирбээнин ол. Херек кырында Тере-Хөлүүн мурнуу тараазында Чаңгыс-Харагай, Оруктуг-Хөндей, Нам-Хөндей. Тесчин алаактарында, харагай, чараалар аразында сигеннин үнгени эки.

Шак бо үстүнде фактылардан алган көөрге, четпестер дээрге ажыл-агыйжы эвес, ажыл чылыр чоруктарның уржуктары-дыр.

СЭКП райкомунуң бюрозу биле улус девутаттарының район Совединиң күүсечи комитединиң каттышкан туралындан районга июль 10-дан август 10-га чедир мал чемнин белеткелиниң шаңгычы айы кылдыр чарлаан. Ленин аттыг совхозта ол талазы-биле кандыг-даа үзүттиг хемчеглер алдынмайн турар.

Бо ажыл-агыйның удуртукчулары (партком секретары А. Д. Чигжит, көдээ Советтиң күүскомунуң даргазы В. К. Сымчан-оол, совхоз директору Р. Д. Күнүүжап) амгы үениң негеледелиниге дүүштүр эде тургустунуп, кижи бүрүзүт харылаан турар ажылынга үр-харыысалгалыг болдурунче, олардан негеледеля күштелирер херек.

Николай ДАЖИНМАЯ.
(«Шынның» корр.).

Хөй ургларлыг иениң чагаазы

АНЫЯАҢДАН АДЫҢ КАМНА

Кызылдың автовокзалынга, хоорайның чиик талазында автобустар доктаар шөлге болгаш еске-дээ черлерге хөлүүзинниг болуп турарын билир мен. «Шын» солуунуң бо чылын үнгеп 168 дугаарында «Кижи болгаш хоойлу», «Үптекчи туттурган, а херээ...» деп чагаа үнгеп, ону не кижи—Күнзенмаа Монгуш бижээн. Мен оон сеткил-сагыжын доколдурун чорууп жериглерииге, шүүлүмүледдеринге, не кижи болгаш бүрүзүнге каттыштым. Оон олгулуң түлүп алган чоргаан сумказын алаадп оолдар вокзалдан хүнээп аппарган, бичии оолдуң ыгладыр-ыяңкурутка кагган.

Моок мурнунда чылдарда, аңмыдыраа бөгүнгүдей берге, чедиимес үелер турган, ынчалза-даа кижилериин ажырымчы чоруу чок, арын-нуурлуг турган болдур ийин. Чаш оолдуң ийик-чевин хүнээп ап турганының чижектерин коллуунда дыннаваан мен.

18-20 хар чедө берген, биичилерге үлегерин көргүзер туржук, чамдык улуг оолдар чүдүмүлерге чаржыынчыг таларын көргүзүп чоруур. Оларга удур ылаавылалдыг демиселди корум-чүрүм камгалалының төлээлери, чурттакчылар чорупгайн турар. Багай чүүлдер таарымча чок салдарларын элээдилерге көргүзүп турары ол.

Чижээ, эртиен чылын мүнгиядыгы класска өөренип турган оглум Дубинин аттыг пионер лагеринге дыштанып турган, походка киржип чораан. Ынчан ону дөрт-беш оол демнежип эттеэн болган. Оолду улуг вожатый эмчи пунктузунга чедирип, хемчээп алган. Оон соолунде чайладыр бааримайлай бээр турду, ажжок тептирин кааннаны ол-дур ийин. Ол дугайын сүржүп-даа турбадым. Ол оолдарның хемчээп алган дээр чорааи. Оглумнуң эттеткенинге чылдагаанны болза, ийиги классчы бичии оолду бөлүк улуг оолдар ыглады бээрге, кээргээш аңаа болчу берген. Түннелә—хей оолдар чаңгыс кижиин демнежип эттеэн. Ол дээрге аймыдыг херек, кижиин өлүүрүп-даа болгу дег аан.

Ийиги сезонда дөртку классчы оглум Шолбан «Байлак» лагерине дыштанып турган. Арга-арыг иштинге өөрүп-биле кады кат чыып чиг турган, эмтеркээн чыдын каапган турган, чаңгыга элээдп оолдар ыглаан: «Дириг чурттакгаар бөгүнзе, чүүрүүн үштүп бер!»—деп кыжанган. Чүүтүлүүр чүүлүн ушкан, ону ыглаан оолдарга үлеп бергеш, оглум ушкан берген. Ол дээрге ол оолдар ыглаан. Ынчангаш

ЧАРТЫК ЧЫЛДЫҢ ТҮҢНЕЛДЕРИ

Экономиканы болгаш социал таланы хөгжүдеривге эки түүдерни быжыглаар талазы-биле бодунуң ажыл-чорудулгазын Россия Федерациязының күш-ажылчы коллективтери идепкейжиткен деп 1988 чылдың баштайгы чартында РСФСР-ниң экономиктиг болгаш социал хөгжүдезиниң дугайында РСФСР-ниң Статистика күрүне комитединиң дыка-дыгында айтып турар. СЭКП-ниң XIX Бүгү-эвилел конференциязынга белеткел ажаа күүдүг идигин бергей.

1988 чылдың бирги чартында национал орулганың бүгү өзүлдезин материалдыг бүдүрүлгеде ажылдап турар кижилериниң саны кызырбышаан, ниитиниң күш-ажылының бүдүрүкчүлүүн өстүрериниң күсели-биле чедип алган. Эрткен чылдың ол-да үезинге деңнээрге, үдетпүр бүдүрүлгениң өзүлде темпизи, продукция бээр талазы-биле керээлиг хүлээлгелерни күүседиримиң деңвели бедээн. Мал продуктуларын бүдүрериң болгаш садып алырының хемчээли өскен. Чоңнуң хереглел барааннарын бүдүрери мурнады хөгжээн. Арыг орулга алыры көвүдээн.

Хөгжүлдениң эки талаалары бар-даа болза, улус ажыл-агыйының чамдык комплекстеринде болгаш адырларында четпестерни оожум чайладып турар. Капитал тудутта байдал дүвүренчиг боон артышаан. Чүрттакчы чоңнуң акына орулгаларының болгаш чарыгдалдарының балансызын хандырбаан. Хөй-хөй бүдүрүлгелер болгаш организациялар экономиктиг ажылды эрги хевээр, багай чорудуп турар. Сан-ноо көргүзүтлериниң талазы-биле планны күүседиримээн, чарыгдалдардан бот-тут камналганы чедип албаан, бүдүрүкчү эвес чарыгдалдарны болгаш чидиригдерни кызырып шыдаваан.

Бүдүрүп турар продукциянның шынарын дыка бедидерин ам-даа чедип албаан. Бо чылдың эгезинден бээр күрүне хүлээп алымшкының байдалдарында ажылдап турар үдетпүр бүдүрүлгелериниң болгаш шаттыжышкыннарының 24,4 миллион рубльдың продукциязын шуут брактаан.

1988 чылда РСФСР-ниң үдетпүрүнде долу бот-орулга-чарыга болгаш бот-акшалаашыышкың байдалдарында 12 мун хире бүдүрүлгелер ажылдап турар, бо дээрге ниитиниң санының 57,5 хуузу болур. Чылдың баштайгы чартында бо бүдүрүлгелерге сагылга-чурум экижээн, планнан ажыр арыг орулгаларны алган. Күш-ажылдың бүдүрүкчүлүүнүң өөрүдезин 6,5 хуу азы үдетпүрүнүң өске бүдүрүлгелеринге бодаарга, 6,5 хуу бедик болган. Кодээ ажыл-агыйның бүгү бүдүрүлгелери бот-орулга-чарыгага болгаш бот-акшалаашыышкында ажылдап турар. Россияның агроүлетпүрүнде 125 агроүлетпүр комбинаттары болгаш каттыжышкыннары ажылдап турар. Июнь айның эгезинде Россия Федерациязының 8 мун хире колхозтары болгаш совхозтары аренд керээзин ажыглап тургаш.

Оон-биле кады ажыл-агыйның чаа механизминиң артык күштүүм долу хемчээлге ажыглавайн турар.

Үлетпүр продукциязын бүдүрериниң бүгү өзүлдезин ажылдакчыларның санын кызырып, күш-ажылдың бүдүрүкчүлүүн өстүрериниң күселиниң-биле чедип алган.

Эрткен чылдың ол-да үезинге деңнээрге, бо чылдың баштайгы чартының чоңнуң хереглел барааннарын бүдүрери 8 хуу өскен болгаш 82,7 миллиард рубль болган (үүрмектеп садар өртек-биле). Чиик үлетпүрүнүң бараанналары санаавска, аъш-чемге хамаарышпас бараанналарны бүдүрериниң хемчээли 10 хуу өскен. Ынчалза-даа оларны бүдүрер талазы-биле күрүне чагыын бүдүрүлгелериниң 14 хуузу күүседиримээн болгаш хереглекчилерге 293 миллион рубльдиң кылыглары чедир бербээн.

Агроүлетпүр комплекизиниң аъш-чем үлетпүр бүдүрүлгелери 1988 чылдың бирги чартының продукциянның чүгүле хевирлерин бүдүрер талазы-биле доктаатказ даалгазын күүседиккен.

Мал продуктуларын бүдүрериниң болгаш садып алырының хемчээли өскен. Бирги чартык чылда колхозтарга, совхозтарга болгаш ажылагйлар араазының бүдүрүлгелеринге 5,2 миллион тонна ъттн (дириг деңзизи-биле) азы эрткен чылдың бирги чартынга бодаарга, 5 хуу хөйүү, сүттү — 22,6 миллион тонналы (4 хуу), чүүрганы — 19,2 миллиард борбакты (6 хуу хөйүү) бүдүргөн.

Чүрттакчы чоң хереглелдиң ниитилел фондуларындан 49 миллиард рубль түшүүр азы эрткен чылдың бо-ла үезинге деңнээрге, 2,5 миллиард рубль (5 хуузу) хөй төлевирлерни болгаш чингеддемерни алган.

Күрүче болгаш кооперативтиң садының үүрмектеп садар бараан саварылгазы 99,7 миллиард рубль азы эрткен чылдың бирги чартынгдан 5,9 миллиард рубль хөй болган. Чартык чылда бараан саварылгазының планын РСФСР ниитизи-биле күүсеткен. Ынчалза-даа республиканың регионнарының улуг кезии планның даалгазы күүсетпээн.

Эът болгаш сүт продуктуларын садыгларынга ыяк бүрүнгаардаашкын болбаан. Чигир болгаш чамдык кондитер кылыгларын садарында байдал дүшкүүрлүг хевээр. Часкы-чайгы үелерде картофель, ногаалар болгаш кат-чимис садыгларынга чедишпес түүлдер турган.

Чоңга көргүскен төлевирлиг ачы-дуза чедирилгезиниң хемчээли 16,7 миллиард рубль азы эрткен чылдың ол-ла үезинге деңнээрге, 17 хуу хөй болган. Планны 103 хуу күүсеткени ол. Ынчалза-даа ачы-дуза чедирилгезиниң хөй хевирлеринге негелде хандырбаан.

Бирги чартык чылда РСФСР-ниң девискээринге күрүненип төнчүткен капитал салымышкыннарының болгаш бүдүрүлгелер фондуларының күсели-биле 19,5 миллион дөрбелчин метр шөлдүг чуртталга бажыннарын ажыглалда киргеп. Эрткен чылдың ол-ла үезинге деңнээрге, чуртталга шөлүн ажыглалга киирери 0,6 хуу өскен. Чуртталга бажыннарын ажыглалга киирер талазы-биле чартык чыл планын РСФСР-ниң девискээринге ниитизи-биле күүсеткен. Бүдүрүлгелериниң болгаш организациялардың фондуларының күсели-биле чуртталга бажыннарының 38 хуузун ажыглалга киирген.

Эде тургустунуушкун миллион-миллион ажылчы чоңнуң идепкейлиг тургузуучу чорудуушкунга хаара тутказ чорук Россия Федерациязының социал-экономиктиг хөгжүдезинге өзүп турар салдарны чедиргеп. Оон-биле кады улус ажыл-агыйында байдал оожум өскерлиг турар. Экономиканы көдүрер, социал талага үнделзин чаартылгаларны кылыр, бешь чылдың даалгаларын ыяпла күүседир талазы-биле хайнышкынның ажылдаары негеттинип турар.

(СЭТА).

ХОЖУМАКТА ФЕРМА

Карл Маркс аттыг совхозтуң сүт-бараан фермазы Хожумак деп чайлагда көжүп чеде бергенден бээр ыяпн уе эртеп. Ында ът-сиген эки үнген. Ынчангаш бирги чартык чылда коллектив сүт саар база ону күүдүнеге дужаар талазы-биле планнарын ажыр күүсеткеш, ол темпкин чидирбес деэш амгы үеде күжениишкинниг ажылдап турар. Социалистиг чарышка саанчылар Дас Иргит, Сыыртаа Монгуш, Май-оол Ондар, Николай Монгуш олар шылгараан.

Совхозтуң ажылчыннары теф күжү-биле ферманың чайгы турлаанда уруглар садын тудуп, ажыглалга киирген. Ол чоруп малчыннарга дыка эптиг апарган.

Ол-ла ажыл-агыйның ветеринария ажылдакчылары бо чылын бүгү малдың чүүлдазын эки организастаан. Кол эмчи Константин Ондарга удурткан ажылдакчылар кодурга улур совхозтуң база улустуң хуудаа малын шуптузуп чүп доосканын. Оларның кызымак ажылының түнелиниде совхозтуң девискээринде кодур аарын чок болуп турар.

Ам малдың ийнги чүүлдазы бо айда эгелээр. Кодан бүрүзү малын кажан экпеп чүгдурарының графигин тургускан, херек эмнерни шуптузуп тыптырып, совхоз төвүнде экпеп алган.

Алдын-оол ОНДАР.

Сүт-Хөл район.

ЧОЗАНЫҢ ХОЙЖУЛАРЫНДА

«Торгалыг» совхозта Борис Белек удуртказ хойжу бригаданың кежигүнери ажыл-агыйда малчыннарның социалистиг чарыжының типлекчизи болуп турар. Чыл эгезинден бээр 100 хойдан 86 хураганны камгалап алган. Эң ылаңгыя ыяк хойжу Владимир Ойдуп, Тыва АССР-ниң алдарлыг малчыны Киров Балдан оларның көргүзүглери дыка эки болган.

Малчыннар кыргылданы болгаш чүүлданы организастыг дооскаш, шупту Согуна-Тайганың, Улут-Чайлагның оъттуг-суглуг одарларында чеде бергилеэн малын семиртип турарлар.

Бригаданың кежигүнери бо чылын 350 тонна сигенни белеткээр планныг болгаш ол ажылче массалыы-биле кирипкеп.

Найгын-оол ДАМДЫН.

Өвүр район.

Партийжи амыдырал: эге организация, ооң ажыл-херээ

ТҮҢНЕЛДЕР БАДЫТКАП ТУРАР

1985 чыл-биле 1988 чылды бо-ла деңнеп берген турар бис. Бо үш чылдың эргилдезинде бистиң амыдыралывыска болган өскерилгелерни, сайзыралды саналар болча эвээш эвес. Орта хамаарыжыр чаңгыс үш-ажылчы коллективтиң ажыл-чорудулгазын кысказы-биле бижиирин оралдажып көрейн.

Улут-Хемде «УТКА 25 чылы» совхозтуң ажылчын кооперациязы 1985 чылдың ийнги кварталында 889 мун рубльдиң планныг онаалдазын үзе-тура күүседип турган. Ынчан садыг шүтүмү араганың дузазы-биле план күүседип турганы чажыргаш чоор, чугаалаар апаар. Ам мындыг эвес. Совхозтуң ажылчын кооперациязы бо чылдың ийнги кварталында 892 мун рубльдиң планын арага сатпайн тургаш, 600 рубльге ажыр күүсеткен. Ай планнары база ажыр күүсеттинип турар.

— Мооң мурнунда чылдарда садыл алыкчылар колдуунда аъш-чем, идик-хеп аймаандан еске бараанналарны шоолуг негевейн турган. Дыка хөй акша-хөреңги «ногаан чыланы»—арганы садарынга чарыгдаттынып турган. Ам байдал өскерилгеи. Бажың ниитиниң ут-херекселиң, электрилиг амыдырал хандырылга херекселдерин, хевистерин, чадыгларны болгаш мотоциклдерни, чиик автомашиналарны садып алырының дугаймында негелдеэн садыл алыкчылар тургузуп турар—деп, ажылчын кооперациянын удурткучулары чугаалап турар.

Коллективти хөй чылдарда коммунист Ч. К. Аир-Санаа удуртуп келген. Партия эге организациязының секретары Л. Д. Монгуш, профком даргазы Т. К. Комбу, комсомол организациязының секретары Алена Хүлер-оол оларның партия, профэвилел, комсомол ажылдарын башкарып турары эки. Олар шупту кандыг-даа ажылды чорударда сүмележир, коллектив кежигүнериниң саналдарын, бодалдарын өөренип көөрлер. Ажылды кол удуртуп турар күш — партия эге организациязы боон турар.

Ажылчын кооперациянның ниити ажылынга коммунистериниң салдары улуг. СЭКП кежигүнери Лариса Сержикпей, Роза Түлүш, Чаш-оол Аир-Санаа, Анна Салчак олар ажылынга кыымак, өскелерге үлегерлиг-лер. Партия организациязы коллектив кежигүнерин бүгүле хөй-ниити ажылынче хаара тудуп шыдаан. Уран чүүл көрүлделеринге, спортчу маргылдааларга кооператорлар доктаамал киржип тураралар.

Эки тура улусчу дружина улусчу контроль болуу болгаш өске-даа хөй-ниити организациялардың ажылы багай эвес. Хөй-ниити организациялардың партийжи удуртулга чогуур деңнелде тургустунган.

Партия организациязының хүралдары ажык эртип турар. Эрткен айларда коммунистер Ч. К. Аир-Санаанын, А. М. Салчактың отчеттарын дыннаан, характеристикаларын бадылаан. Хөй-ниити организациялардың ажыл-чорудулгазын хүралдарга дыннап, оларның ажылында четпестерни чайладырынче кичээнгейин утландырып турар. Хүлээп алган шиитпирлериниң күүселдезин хынап, харылаар эштериниң информацияларын хүралдарга дыннап турар.

— Аъш-чем болгаш хүн бүрүүн хереглел бараанналарын-биле чоңнуң негелдезин хандырары садыг ажылдакчыларының дөрт күлээлгезин. Ынчангаш садыг болгаш хереглекчилер ниитилелинде ажылдап турар коммунистериниң харыысалгазы улуг —деп, партия организациязының секретары Любовь Дамдынчаповна Монгуш чугаалаар.

Коммунист садыгжылар Т. Комбу, Т. Байыр-оол, Г. Сержикпей, хлеб бижырыкчызы А. Салчак ай, квартал планнарын доктаамал ажыр күүседип турааралар. «УТКА 25 чылы» совхозтуң ажылчын кооперациязы бо чылдың бирги чартынга планын 107 хуу күүсеткеп. Коллективтиң күш-ажылчы чедишкиниериниде коммунистериниң киирген үлүү эвээш эвес дээрзин түнелдер бадыткап турар.

Улар-оол ДАГВА.

КҮЗЕЛДИГЛЕР ХӨЙ, ЧЭЭЛИ ЭВЭЭШ

Тес-Хем районда ниитизи-биле 2290 ажыг өг-бүдее саналдың турар. Оларның ниитиниден 531 ереге мал тутпайн турар.

Бо факт чүүү көргүзүп турарыл дээрге-ле республиканың ортумак деңгелиниден бегин район чыдып каап турар. Чүү ыядыганы? Эрткен чылын 67 өг-бүдее ниек садып алыры-биле 60500 рубльдиң чээлизин ажаалта банкызындан алган. Ол ышкап хууда бажың тудуп алыры-биле 2 өг-бүдее, бажың септелгезин чорудары, кажаа тудуп алыры-биле 4 мун рубльдиң чээлизин алган болуп турар. Бо сан-түнден алгаш көөрге, амдаа эвээп болуп турар-дыр.

Бо хүнзерде районда үш кооператив тургустунган. Бедидир-Арыг суурда «Аялга» диско-кафе. Ол кооператив эът бүдүрүп, чоңнуң чеменилгезинге болгаш культурлуг дыштанмалгазынга бараан болуп турар. Ак-Эрик суурда «Күш-ажыл» кооперативи база мындыг угланышкынныг. Берт-Дат суурда «Тараа» кооператив хлеб, будочка, даалгадан ыялган чеменерни чоңга кылып, садып турар.

Үү Шынаа көдээ Советтиң девискээринде Сарыг-Тал деп черде пенсионерлер мыйыстыг бода мал, хаваннарны өстүрүп, «Танды сыны» совхоз-биле аренда керээ-биле ажылдап турар.

Районда хууда малы эвээш ерегелер хөй. Шуурмак көдээ Советинде ниитн ерегелериң чүгле 51,8 хуузу малдыг. Кызыл-Чыраа көдээ Советте өг-бүдеелериниң 13,1, О. Шынаада 14,5 хуузу хууда малды тутпайн турар.

Эрткен чылдарда чоңнуң хууда дузалал ажыл-агыйынче көдээ Советтериң күүскомнарындаа, ажыл-агыйдар, будүүрүлгелер, албан черлери, организациялар-даа кошкак ачы-дузаны ап-ыяк эгелеп, чүүлмүүрүйдүр. Хилин дег карда башкыт, хүреңнимээр арыынат аныяк эриин кайыын келгенин, казна, кайчаар аараанын айтырдым.

— Эдептиг чүве болбас ийикпе!—дээш, ол уламчылады. —Кан-кадык кижи-дир мен ийин, бо кээрде Тээлиден келдим, Сүзүкей башкы сугдан, алыс чүртүм Алдан-Маадыр. Новосибирскиде партиниң дээдги школазынга өөренип тургаш, дүжүт ажаалдазының үезинде өөрүм-биле кады шефтеп чораап, дегдиргеп мен. Эмчиге эмнедир дээримге, удуртучу башкымыс ынаптаан. «Дегдиргеп кижи ынчээ ур чыдар апаар, хөй шактар үвер сен, ол дей чүведир, мен эмнеп каапталй, ында чүү боор!»—дээн. Чазык-чаагай хереэжен кижи боорга, бүүрээш, чөпшээрежиккеп мен. Ол бодуңуң кылган эмнеңнеринде эмнээш турукка. Баш аарыр, куску келир, чемге хөөн чок, эът изиидя дам баргаш.. Түңнеля бо-дур: өөредилге хамаанчок, ажылагый кыдыл шыдаавастаан. Эът-кеш билинместээн, бир чыл ажыг уйгу-даа чок. Эмчилерге баарымга эмнээш, чадашкан. Адактың соолуңде, эттинмес аарыгдан аараан, өскээр эмнедип каапкан-дыр сен дээш үндүр бижиккеп.

— Дыка-ла хомудаанчыг-дыраа, ол башкынар дузалажып чоруур бе?

— Хомудаанчыг болбас аргажок, ынчалза-даа эмнедиргибиле чөпшээрежиккеп кижи бүрүүну бодуң эдилеп чор мен, ол каяа дузалажырыл. Чүгле Шивилигниң аржаазы, ооң хайыразы мээң аарыымны эмнеп турар.

Кан чыл эрткенде ол кижини республиканың урав чүүл маргылдааларынга узаа-дарга киржип, хостуу-биле ажылдап, чурттап, каргыраалаа чоруурун магадаар мен.

1985 чыл. Май. База-ла Шивилиг. Оргу-Ыяш тайгазы турчук, аржаан девискээринче хар киир чаап келген. Аржаандан ырак эвеске улуг, биче ийи майгын. Бистиң машинавыстың даажындан-на ынчанган боор, улуг майгымдан кышкы хептиг, шала улгадыксай берген орус херээжен үүүп келгеш, бистин-биле эвилел-эвилдек мендилешкеш: «Майгынга кире дүжүнер» — дей-дир. Кире бээривиске, ол майгынны дыка чылыгдаан — чурттатга чеп болдуу.

—Өскезинде ванна бар. Ында эр улус кирип тур. Чайлыг болза кире тыртып албас силер бе?—деп, баштактавгылаап, каттырбышаан, уламчылады.— Абазада бис. Башкы кижи мен. Мени улус аваа-ла Мария Васильевна дижир чүве. Ийи бут ээлбес, мунчуран аараан кижи мен. Эмчилээш, чадашкан. Эмчилериин сүмезинбиле бо аржаанга ийи чыл үлаштыр киргеш, сегий бердим. Чайны кээрге кижиниң хөйүн каинаар, кымыскаяк-ла! Сагыш хандыр кирип шыдавас чүве чораан. Ам хостуун ынчаар, магам хандыр кирип тур мен. А, агаарын чүү дээр! Чүгле аржаан эвес, агаар-бойдус, ъът-сигеи— шупту эм-тан чер ышкажыл. Шивилигниң хайыразын чайгы үеде улус дыка үргедеп турар-дыр, ону намгалаар херек — дээш, бистиң шай ижеринче чалай берди.

Тал, шарлан, хадың, дыттан ангыда, өөш, шивн, артыш, шаанак дээн ышкаш көзээде иогаан турар үүштер-биле ораанныкаа, те, чуима —ескелдаа ак-мецнерниң, балык-байланарның ораны— Оргу-Ыяш тайгазының хан-дамыры болган Шивилиг аржаанының үнезин амгы үеде эртем ёзугаар тодаратгынган. Үш ангы дөстеп үүүп чыдар аржаанларның бир литр суунда 120-360 миллиграмм эмаи бар болуп турар. Шивилиг аржаазы Алтай крайда Белокурихада, Уралда Уфалай, Ортаа Азинда Джетыогуз аржаанларының болүүнге хамааржыр. Оон родому Белокурихадан беш катаи күштүг. 1984 чылда кылган шинчилел ёзугаар адырга, ында Ыраккы Чөөн үүктүн аржаанларының чамдык шынарлары база бар болган. Оон чоок-кавызындан өрүмнеп үндүрген чээрби дөрт кудуктарында суглариын родону хөй болуруидан ангыда, суглары элбек, аттыгыи турар болгулаан. Аржаанларның родону чүгле коргулчудан кылган баалыныг саваларга ызырыл доктаарын эртемденнер шинчилээн. Шивилиг аржаанының тевиидеи, оон хереливден кеш, хан аарыглары, чүстер болгаш соокдаяк куяшмары, бруцеллёз, чүрек, нерв, хереэженнер аарыгларының дестера туржук, кижиниң чилиинде, чүүнде яжы-бүрү микробтар хайлы бээр. Аржаанны чүгле эмчиниң сүмезин-биле ажыглаар, оон башка өскээр аарып, сокчуруп болур.

Амгы үеде Шивилиг аржаанынга Тываның яжы-бүрү булуңнарындан кээп турар улустан ангыда, Красноярск крайдан, Новосибирскиден, Москва, Ленинградтан, харын-даа Балтий чоогунуң республикалардан Украинадан бегин кижилер четкилеп кээп, аржаанга кирип турар болуу берген. Чүгле 1987 чылдың июль 15-те аржаанга турган кижиниң саны 3330 четкен. Кедээзинде барып, эвилел үшүр-дүзалыг улуг курорт болуу бээрии бырындаваан, республиканың болгаш Бай-Тайга районнуң партия, совет организациялар-ның, профэвилел организацияларының удуртучуларынга даравазында сүмелерни саналдаар бодаан мен.

Бирээде, эң кол чүүл—бойдус камгалалын күрүне хайгаралынга ап, арга-ыяш даамалдарын тургусса. **Ийиде**, Оргу-Ыяш тайгазының болгаш ооң чоок-кавызында черлерниң сугларын планга киирип, улаштыр шинчилеттсе. **Үште**, Шивилиг болгаш ооң чоок-кавызында девискээрлер шаг-шаанда бээр чылгы орааны чер болганда, хымыс будүүрүлгезин улам көөдетсе, организастыг экскурсияларга ажыглаар чараш дериттингеи ът транспортун тургусса. **Дөрттс**, калбак чугаалажымшкынга киирген кол план-биле ук курортту тудуп тургузарын чедип албышаан, ук планга район болгаш республика эргезиниге турар ийи пансионаттың тудуун киирзе.

Ол мышкаш, Шивилиг агаар болгаш автотранспорт хостуг берии турар, кожамында эвилел ужур-дузалыг В. И. Ленин аттыг «Тыва авиа-дүгү» комбинат бар, мал-чер ажылдыг совхозтар девискээрге чер болгаш-да, анаа Сочи, Шира мышкаш хөй орулгалыг курортту тургузарының арганары бар болгу дег.

Борис ЧҮДЮК.

Кызыл хоорай.

Аржаан дугайында

ШИВИЛИГНИҢ ХАЙЫРАЗЫ

Шивилиг — Оргу-Ыяш тайгазының өвүр талаакы чүрээ. Чүрек. Дөргүн аржааннарындан ангыда Үзүн-Шивилигниң Чылгы-Чайлаанда аржаанны база ол бөлүкке хамааржыр. Аржаанларның температуразы болгаш минералдары ангы-ангы. Аржаанардан ангыда чер иштиидеи аттыгып үүүп чыдар кара суглар-биле Шивилиглер байлак оран.

1965 чылдың чайы. Шивилиг. Оргу-Ыяш тайгазы аяс турган. Чайжок кадында-ла кудуп кээр, кижиниң кыйгазы адыш кыннып турар кылдыр диңмирегилээр, чамдыкта чыжырт-дарс дээн соонда чаңнының дүжүргүлээр оран, Шивилиг ооң дора. «Кудай ойнаап! Ында дүшкеп, мында дүшкеп» дээр чугаалар ылаңгыя июньда үзүлбес чер. Бо үлдада Шивилигниң Ооругже талазында кол аржаанның шоргазы чок болду. Эртиендүшкеп улустан айтырарымга: «Теп черден—Москвадан келген курорт эргелелиниң эртемденнери ону улуска эде кылдыртып, аржаан бажынче чоокшулатканэ»—диштп. Шоргага чеде бээримге, бир-ле кижи кагыскан тур. Маңнап: сураглага-сураг. Мага хандыр каксып алзып дээш агаарлап чоруптум. Чартык шак эрткенде келиримге, ам чыдып алган каксып чыдыр. Маңнааш оруптум. Элээн үр болганда кижим амна тургаш, хевин кедип алгаш, мейээ чедип келгеш, мендилештп. Танывадым. Ынчалза-даа шилгедек мага-боттуг, кыдыраш карактуг шак ол эрни бир-ле черге коргензиг мен. Ол меня кончуг танывр кижи мышкаш чугаалап эгеледи: «Бо аржаанга ийи чыл улай кирип турарым бо, эки-ле-дир!» Эрткен чылдан бээр эът-кежим миинин, шымбай улуптар болуу бердим»— диген, хүлүмүүрүйдүр. Хилин дег карда башкыт, хүреңнимээр арыынат аныяк эриин кайыын келгенин, казна, кайчаар аараанын айтырдым.

— Эдептиг чүве болбас ийикпе!—дээш, ол уламчылады. —Кан-кадык кижи-дир мен ийин, бо кээрде Тээлиден келдим, Сүзүкей башкы сугдан, алыс чүртүм Алдан-Маадыр. Новосибирскиде партиниң дээдги школазынга өөренип тургаш, дүжүт ажаалдазының үезинде өөрүм-биле кады шефтеп чораап, дегдиргеп мен. Эмчиге эмнедир дээримге, удуртучу башкымыс ынаптаан. «Дегдиргеп кижи ынчээ ур чыдар апаар, хөй шактар үвер сен, ол дей чүведир, мен эмнеп каапталй, ында чүү боор!»—дээн. Чазык-чаагай хереэжен кижи боорга, бүүрээш, чөпшээрежиккеп мен. Ол бодуңуң кылган эмнеңнеринде эмнээш турукка. Баш аарыр, куску келир, чемге хөөн чок, эът изиидя дам баргаш.. Түңнеля бо-дур: өөредилге хамаанчок, ажылагый кыдыл шыдаавастаан. Эът-кеш билинместээн, бир чыл ажыг уйгу-даа чок. Эмчилерге баарымга эмнээш, чадашкан. Адактың соолуңде, эттинмес аарыгдан аараан, өскээр эмнедип каапкан-дыр сен дээш үндүр бижиккеп.

— Дыка-ла хомудаанчыг-дыраа, ол башкынар дузалажып чоруур бе?

— Хомудаанчыг болбас аргажок, ынчалза-даа эмнедиргибиле чөпшээрежиккеп кижи бүрүүну бодуң эдилеп чор мен, ол каяа дузалажырыл. Чүгле Шивилигниң аржаазы, ооң хайыразы мээң аарыымны эмнеп турар.

Кан чыл эрткенде ол кижини республиканың урав чүүл маргылдааларынга узаа-дарга киржип, хостуу-биле ажылдап, чурттап, каргыраалаа чоруурун магадаар мен.

1985 чыл. Май. База-ла Шивилиг. Оргу-Ыяш тайгазы турчук, аржаан девискээринче хар киир чаап келген. Аржаандан ырак эвеске улуг, биче ийи майгын. Бистиң машинавыстың даажындан-на ынчанган боор, улуг майгымдан кышкы хептиг, шала улгадыксай берген орус херээжен үүүп келгеш, бистин-биле эвилел-эвилдек мендилешкеш: «Майгынга кире дүжүнер» — дей-дир. Кире бээривиске, ол майгынны дыка чылыгдаан — чурттатга чеп болдуу.

—Өскезинде ванна бар. Ында эр улус кирип тур. Чайлыг болза кире тыртып албас силер бе?—деп, баштактавгылаап, каттырбышаан, уламчылады.— Абазада бис. Башкы кижи мен. Мени улус аваа-ла Мария Васильевна дижир чүве. Ийи бут ээлбес, мунчуран аараан кижи мен. Эмчилээш, чадашкан. Эмчилериин сүмезинбиле бо аржаанга ийи чыл үлаштыр киргеш, сегий бердим. Чайны кээрге кижиниң хөйүн каинаар, кымыскаяк-ла! Сагыш хандыр кирип шыдавас чүве чораан. Ам хостуун ынчаар, магам хандыр кирип тур мен. А, агаарын чүү дээр! Чүгле аржаан эвес, агаар-бойдус, ъът-сигеи— шупту эм-тан чер ышкажыл. Шивилигниң хайыразын чайгы үеде улус дыка үргедеп турар-дыр, ону намгалаар херек — дээш, бистиң шай ижеринче чалай берди.

Бай-Тайганың Шивилиг аржаанынга эмнеңнп, дыштанып чораап, ол черниң бойдузуңуң каас-чаражын, ол аржаанның аарыг кижилерге ажыктыг, дээштиг шынарлыын магадап йорээвес аргам чок.

Эмнеңнп, дыштанып барган кижилерге таарымчалыг болур кылдыр чамдык чүүлдерни хире-шаа-биле чорудуп, кандыгкандыг аарыгларга дузалаарын тайылбырлап бижээн-даа чоруду. Ол мышкаш аржаанның девискээрин арыг-шевер тургузар байдалче кичээнгейни утландырып турар.

Ындыг турбуже, дыштанып-чыларның талазындан хажыдыышкыннар дыка хөй чоруу: майгыннар тигери-биле тускайлап кылып каан маңзаларны бир черден бир черже тура тыртып көжүрерни мен хуумда деткивейн турар мен. Чамдык улустар чарып, одаа-даа турар чораан. Аъш-чемниин артыын кайы хамаанчок төгер, арыгшеверни сагывас хамаатыларны өскерип көргеш, черле бир ыяш көөр болза эки. Кезек-кезек черлерге санитар постуларын-даа ылып болгай-ла. Аяда кижилер колдуунда эш-өөр, черчурт айы-биле келир чүве болганда, харын-даа өскерер болгу дег. Кайы хамаанчок маңнаш кезии үрегдээр, от-сиген чулар, инитиинин сагылгачурумунга удур кижилерни чон боду өскерип, кичээнгирер болза артык эвес деп бодаар мен.

Дыштанган кижилер чоруур-да турган черии аштап арыглаш, кожаларынга азы аржаанның харыысалгалыг ажылакчызынга хүлээдир боор болза кандыг деп?

Ооң ыяй бир күзелчиг айтырыг— чем артыы, консерва савалары дээш бокту тускай сөөртүп үндүрер контейнерлерни тургусканы, мырадыр үнүрбес болза, аржаанныыс девискээрни чылдан чылче удам дорайтаар.

Мария САМБУ.

Кызыл.

«Шынга» харыы

Бо чылдың март 31-де № 76 «Шын» сөлүнга парлаттынган «Бараанны чаагай башкынар» деп чүүлду улус депутаттарының Чөөн-Хемчик район Советиниң нүүскомну сайгарып көргеп. Кодээ бичии Дамдың Хөвалыгның шугумчүлелде айытнан чүүлдери бүрүн бадыткаттынган деп, райнүүскомның даргазының орнавычызы С-Д. Д. Ондар «Шынга» харыызында айытнан.

БАДЫТКАТТЫНГАН

Совлгу ийи чылдарда Чыргакы салбырынга ийи дал ишти чурттаар дөрт чурталга бажыңын тутнан. Ону кылыр боон хүлээнип алгаш, тутнам черлер — Чадаананың ажылагыйлар араазында көжүп чоруур 1 дугаар механизастаттынган колонна, Тыва АССР-ниң Чырыдыышкын министерствозу база Чадаанада бот-орулга-чарыгалыг орун участогу.

Бо башкынарны тудуп турар үеде шөвөөлөп будуун ажылдарны шынар чон чоруткан, бөгүн аштаваанны, бээр-чурт айы-биле келир чүве болганда, харын-даа өскерер болгу дег. Кайы хамаанчок маңнаш кезии үрегдээр, от-сиген чулар, инитиинин сагылгачурумунга удур кижилерни чон боду өскерип, кичээнгирер болза артык эвес деп бодаар мен.

Дыштанган кижилер чоруур-да турган черии аштап арыглаш, кожаларынга азы аржаанның харыысалгалыг ажылакчызынга хүлээдир боор болза кандыг деп?

Ооң ыяй бир күзелчиг айтырыг— чем артыы, консерва савалары дээш бокту тускай сөөртүп үндүрер контейнерлерни тургусканы, мырадыр үнүрбес болза, аржаанныыс девискээрни чылдан чылче удам дорайтаар.

Мария САМБУ.

Кызыл.

ЧАЙГЫ ДЫШТАНЫЛГАЗЫНДА

Чайгы үеде суурларның школачылары ажыл-агыйларга күш-ажылчы дузалын чедирип, ажыл-ишти кыныргыга беттарын чамчыктырып туоарлар. Кызыл районда Шамбалыг ортуман школазының чэрбви ажыг өреникчизи чайгы хой кыргылдазынга дузалашканнар. Оларның хой иезин бо хүннерде мал чемнерин белеткежип турарлар.

ЧУРУКТА: Шамбалыг ортуман школазының өреникчилери Мерген Хомушку, Орлан Ховалыг совхозтуң ең ажыг кодан хойларын кыргыырынга шалыпчы үлүүн киргеш, мактанды алганнар.

Ондар ОХЕМЧИКТИҢ фотозу.

ХҮНДҮЛҮГ АТТЫ ТЫВЫСКАН

«РСФСР-ниң алдарлыг чурукчузүү хүндүлүг атты Доңдук Хертекович Дойбухаага тыпсыр дугайында РСФСР-ниң Дээди Советиниң Президиумунуң Чарлыын ёзугаар ол аттыг Дипломну болгаш хөрек демдээн хоорэл даш чонунчузунга байырлыг байдалга Тыва АССР-ниң Дээди Советиниң Президиумунуң секретары В. Кажин-оол тывыскан.

Хүндүлүг атты тыпсын турар үеде Д. Х. Дойбуззаа уран чүүл ажылдаачызынга Коммунистиг партиниң болгаш Совет чазаатың сагыш салышкыны дээш өөрүп четтиргенин илереткеш, чуруула уран чүүлүнге ам-даа кызымак бараан болзуун болгаш ол мергежилге аныяк-өскенни өөредиринге хүлээнген.

Чылгычы ОНДАР.

Тыва АССР-ниң культура министиниң орлаачызы.

Школа болгаш өг-бүле

ЭРИК БОЛГАШ ДАЛАЙ ДЕГ

Школа болгаш ада-иениң харылзаазының дутайын чугаалаар деп бодадым. Ол болза кижизидилгеде нарын айтырыгларның бирээзи.

Урутларның болгаш оолдарның багай кижизидилгезинин дутаймында чугаа турун келирге, чыдараанын чамдыктар школа багай ажылдап, багай кижизидип, өөредип турар, ынчангаш школа бурууллуг дээр. А өскелер школа чүгле ада-иениң херүэ деп база билип турар. Мен бодаарымга, оларның кайызы-даа чаңып турар ышкаш.

Чогаалчы Л. А. Кассильдиң бижип турары-биле алырга, школа болгаш ада-ие эрик болгаш далай дег болур. Ол шын. Эрикке (бажыңныга) чап кижи бирги базымын кылыр, амыдыралдың кичээлдерин алыр, ынчан анаа эртем-билиг хей апаар, а далайга углавышкынны школа бээр ужуруут. Кижи угланышкынын апаш-ла, кайын дедир эрик-черге иелябейн баар деп. Өг-бүлеге ада-иелер бичии кижиге эң кол кижизидилгени бээр ужуруут. А школа чаасказын долу кижизидилгени берип шыдавас.

Өг-бүлеге бичии кижилерни кижизидип тура, школа дутайында эң-не эки сеткилли чугаалаар болза эки. Уруглар сензидиде школага баргаш, оон негелдеэнге дүрген чанчыгар болгай. Чамдыкта ада-иелер школага негелдеэн чедир билбейн баардаар. Оларның бажыңнарында башкы чеже бээрге, урулары коргар, бир эвес ыглай берген болза, иезин уруун аргалап тура:

— Школага сеня башкы ат кылыр. Ыглаба!—дээр.

Кижи көрүн чоруурга, башкының-даа, ада-иениң-даа бурузу-биле чөптүг кижизидилгелер болдуунмайн баргылаар-дыр. Ол чорук өөреникчиин харыысазына чок чоруккa чедирер. Ынчангаш өөреникчи ада-иезинге школада бир башкы багай, оон ужурудан мен багай өөренип тур мен дээр, а школага ол өөреникчи мен бажыңныга ол-бо чүве ужуруудан багай өөренип тур мен деп негелеер чорук эгелей бээр. Бо болза башкының ада-ие-биле харылзаазының кошкаш херечилеп турар. Мындыг ажыл кижизидилгеге эки түнелди бербейн турар. Башкы ажыл-иишкинге ханы бердинип, клазында өөреникчилер хей, а оларның иинти дешпели деп-дезин эвес чүве болганда, болдуун мурнунга тодаргай соруктаны салгаш, эрелгейдевейн, бажың бурузун донтаамал кезип, ада-ие-биле чугааны өөреникчи орда кылыр болза, оон соонда башкының бир-ээ кеер апаар кижик.

Башкы чугааны чөптүг үнделиге чорудары коичуг чугула. Бо талазы-биле бо чылын Ийме ортумак школазынга башкы болгаш ие кижиниң аразынга улуг маргылдаа болган. Оон соолдун кижизидилгезинге-даа, башкының-даа, иезинг-даа ат-алдарынга, ажылыжиге-даа эки түнелге чедип алдынмазын деп болаар мен.

Башкы чеже-даа дүрүлгелдиг, өөреникчилерни эки бирлер-даа болза, оларның тускайлаң, бот-башкарылгалыг чорууп шаптыктаар херек. А көрүп чоруурга мындыг база болгулаар болгай:

— Сен чүге ол оолдар-биле эвес, а ээскe оолдар-биле найырапдашып турар апардың? —деп, башкы айтыра бээр.

— Чүге найырапдажып болбазың, багай оолдар бе?—деп, оол харылаар.

— Чок, арай чалгаа хиредирлер.

Өөреникчилер оюмуктерни боттарының болза, шалын алганы-биле тывар. Ынчан коллектив бижиг болур, найырал-даа, соңуургалы-даа иинти апаар. Коллективти тургузуп алыр дээш башкы, ада-ие болгаш школа чаңгыс ай демиселиес болза, оларны негелээринге, башкының-даа, иезинг-даа ат-алдарынга, ажылжиге-даа эки түнелге чедип алдынмазын деп болаар мен.

Башкы чеже-даа дүрүлгелдиг, өөреникчилерни эки бирлер-даа болза, оларның тускайлаң, бот-башкарылгалыг чорууп шаптыктаар херек. А көрүп чоруурга мындыг база болгулаар болгай:

— Сен чүге ол оолдар-биле эвес, а ээскe оолдар-биле найырапдашып турар апардың? —деп, башкы айтыра бээр.

— Чүге найырапдажып болбазың, багай оолдар бе?—деп, оол харылаар.

— Чок, арай чалгаа хиредирлер.

Өөреникчилер оюмуктерни боттарының болза, шалын алганы-биле тывар. Ынчан коллектив бижиг болур, найырал-даа, соңуургалы-даа иинти апаар. Коллективти тургузуп алыр дээш башкы, ада-ие болгаш школа чаңгыс ай демиселиес болза, оларны негелээринге, арыг-чаварыга өөредип болур. Эки башкы өөреникчилер-биле ажылды ажыг, кара чорударын ээскe кижилерни киржилеэш чоока билир. Ындыг башкылар Макаренконуң дүрүмүн ёзугаар ажылдап, өөреникчилерден негелеэни кылырда, оларга долузу-биле бүзүрээр херек дээрзин биирлер. Шынаа-за, башкы өөреникчилерниң өөредилгезинде, кижизидилгезинде кандыг-бир четпестерни тыш алгаанывыста, школа бурууллуг, ада-ие бурууллуг деп турбайн, четпестерни эдериниее күштү деңге салыр болзувусса, чедимчиккинерни чедип ап болур бис.

Аллыг-оол ОНДАР.
Ийме ортумак школазының башкыны.
Сут-Хөл район.

АМ БАЗА—АЛДЫ ХАРЛЫГЛАР

Эрткен өөредилге чылында республиканың ээскe школаларында мшкаш, Кызыл районнуң Сукпак ортумак школазында дөрт чылдыг эге школаның программазы-биле ады харлыг урулларны бирги класска өөредип киргикен. Бо айтырыг эге школаның амыдыралында чаа чүүл болур.

Оон мурнумда адды харлыг урулларны белеткеп клазынга өөредип турганы-ла, бо уруглар-биле өөредилге-кижизидилгелиг ажылды чорударда, эң кол чүүл — материалдыг базаны тургузары деп чүвениң амыдырал бадыткаан. Мында уйлезидээш, ук школаның директору, Тыва АССР-ниң школазының алдарлыг башкызы Борбак-оол Иргитович Арапган бо айтырыгны чугулаган көрүп, совхоз будурузези-биле кереэни чарып, бызыг харызаазы тудуп турган бирги классчыларга таарымчалыг байдалды тургускан: өөреник класстың өөредилге болгаш техниктиг херектелдер-биле, чогуур эт-сеспиле дерээн. Оолга класста динлафонныг дериин тургускан. Уруглар кичээлдер соонда дыштанып, удуп турар. Школа столовазындан шын чем-биле халас хандыртынган.

Борбак-оол Иргитович чүгле таарымчалыг байдал тургузарындан акпыда, бирги классчыларның кичээлдериге тергүлеу олуруун, ол класстың программа болгаш өөредилге номнары-биле таныжып, уругларның өөредилгези шинээдин эң турарын сонуургаан, бергедеп турар айтырыгларга боттуг методиктиг сүмеин ойлаанда берип келгеп.

Бирги классчылар-биле ажылдаар кылдыр школаның дүржүлгелиг эге класс башкы багай, оон ужурудан мен багай өөренип тур мен дээр, а школага ол өөреникчи мен бажыңныга ол-бо чүве ужуруудан багай өөренип тур мен деп негелеер чорук эгелей бээр. Бо болза башкының ада-ие-биле харылзаазының кошкаш херечилеп турар. Мындыг ажыл кижизидилгеге эки түнелди бербейн турар. Башкы ажыл-иишкинге ханы бердинип, клазында өөреникчилер хей, а оларның иинти дешпели деп-дезин эвес чүве болганда, болдуун мурнунга тодаргай соруктаны салгаш, эрелгейдевейн, бажың бурузун донтаамал кезип, ада-ие-биле чугааны өөреникчи орда кылыр болза, оон соонда башкының бир-ээ кеер апаар кижик.

Башкы чугааны чөптүг үнделиге чорудары коичуг чугула. Бо талазы-биле бо чылын Ийме ортумак школазынга башкы болгаш ие кижиниң аразынга улуг маргылдаа болган. Оон соолдун кижизидилгезинге-даа, башкының-даа, иезинг-даа ат-алдарынга, ажылжиге-даа эки түнелге чедип алдынмазын деп болаар мен.

Башкы чеже-даа дүрүлгелдиг, өөреникчилерни эки бирлер-даа болза, оларның тускайлаң, бот-башкарылгалыг чорууп шаптыктаар херек. А көрүп чоруурга мындыг база болгулаар болгай:

— Сен чүге ол оолдар-биле эвес, а ээскe оолдар-биле найырапдашып турар апардың? —деп, башкы айтыра бээр.

— Чүге найырапдажып болбазың, багай оолдар бе?—деп, оол харылаар.

— Чок, арай чалгаа хиредирлер.

Өөреникчилер оюмуктерни боттарының болза, шалын алганы-биле тывар. Ынчан коллектив бижиг болур, найырал-даа, соңуургалы-даа иинти апаар. Коллективти тургузуп алыр дээш башкы, ада-ие болгаш школа чаңгыс ай демиселиес болза, оларны негелээринге, арыг-чаварыга өөредип болур. Эки башкы өөреникчилер-биле ажылды ажыг, кара чорударын ээскe кижилерни киржилеэш чоока билир. Ындыг башкылар Макаренконуң дүрүмүн ёзугаар ажылдап, өөреникчилерден негелеэни кылырда, оларга долузу-биле бүзүрээр херек дээрзин биирлер. Шынаа-за, башкы өөреникчилерниң өөредилгезинде, кижизидилгезинде кандыг-бир четпестерни тыш алгаанывыста, школа бурууллуг, ада-ие бурууллуг деп турбайн, четпестерни эдериниее күштү деңге салыр болзувусса, чедимчиккинерни чедип ап болур бис.

Аллыг-оол ОНДАР.
Ийме ортумак школазының башкыны.
Сут-Хөл район.

Чаа кино

ДҮНДЕРИЛГЕН БӨЛҮК

Эде тургустунуушкунуңуң чугула уе-чадазында күрүне кырманыче хол суларын бодаар, макыстаалчак амыдыралдыг кижилерни чогуур ой-шаанда сойгалаары үениң негелеэн апарган. Бо чүгүлда угаадырыгыг айтырыгга тураскаатказ детективтиг ураң-чечен киноүүн ады — «Дүндерилген бөлүк».

Үзүт эвес даарыныла фабриказының директорунга кажар-овтуг, шүргүмал кижи киргеп, оон ады — Пал Палыч. Даштындан өөрге, экинчиг директорүүн чалгынының аддазында элээн каш бурутчу, чазый-чилби кижилер ажылдап турарлар (склад эргелекчизи, ажыл-агый айгыккызы, экономист, чолаачы болгаш өскe-даа бүзүлчак үзеледиглер). Олар шүүлүзүү бир бак болуп алгаш, меге документилер ёзугаар күрүнениң хей акша-хереңгизин самыгдаар. Директор Пал Палыч чажыт дүштүү Ольганың хөрээнге кадаар чангыс бросканы безин каш муң акша-биле садып баар, а бадылал чок кадайы Лидия Васильевнага та чеже муң акша белекке бергенин саналары безин берге. Бо-ла бүгү чарыгдалдар чүгле күрүне күселиндеп үнүп турарын дерелтээнер Орлов, Березин, Борис Петрович болгаш өскелер-даа аразында чугаалажып тургаш, маргымзыг шаг болуурлар. Ындыг-даа болд, олар шүүлүзүү оор самчыгдакчылар.

Азак сеолүнде херек үүлгедиичилерни кол кижизи болуур Пал Палычының амы-тынызынга чедип ааарлар. Оон-биле үүлгеткеп херээн базырар болзаанзар.

Инениң хапка чажыртынмазы ышкаш, оор самчыгдачы идегеттерни совет милициниң серемчилелдиг ажылдакчыларын илередирлер.

Ук содуң киноүүн кол ролъларын талаитылыг артистер: Галина Польск, Александр Соловьев, Владимир Стеклов, Вячеслав Баранов болгаш оон-даа өскелер эң бүзүреничиг кылдыр күүседип турарлары өөрүмчүт.

ВЛКСМ-ниң 70 чылынга

ХҮНДҮЛЕЛ БИЖИКТИҢ ТӨӨГҮЗҮ

Шүдүзүн хавының карты, марка дээш үлүстүү чыгбас чүвезин чок. Шылаар кижилер машиналар, демир-оруктардан бээр-чыын турар.

Хүндүлел бижиктер тыптыынып, оларны садып ап, базала бүгү назыныда чыын чорууп кижилер база бар. Ынчалзажок мен оларның дугайында чугаа кылыр бодаавадым, маңаа чүгле бир хүндүлел бижиктиң төөгүзүн номчуулуларга, амгы үениң аныяктарынга болгаш комсомолчуларга сонуургадырын шинитпирледим.

Кыланайның турар саазынбиле кылган амгы үениң хүндүлел бижиктерин көргеш силер. Оларның ажок улуу-даа бар, шала бичеэзээ-даа бар. Оларны удус ажыл-агыйының кайы-даа адырының ажылдакчызынга, кажан-даа тыпсын болгур. Барык-ла шүүлүзүү чангыс ай кылдыр типографиягa көвүдедип каан. Бээр кижизиниң адын бижээш, кайы-бир организациянның таңмазын базар, ол-ла. Белен, амыр! Ынчалза-даа ол хүндүлел бижиктерден бо үениң тыныжы, байдалы билдинмес.

Мээң ойлумда —тыва үүлүг демдегләэн. Бижиктиң дөрттүң бир кезиниң эзлеп турар дөрбелчин кажаа иштинде — дүүн: «Бүгү делегейниң пролетарлары болгаш Чөөн чүктүң дарлаткан араттары, каттыжыңар!». Оон аазанда — эге: ТАРЭ ТК-ниң бо Хүндүлел бижии-биле шаңнадып турарэ. Үлаштыр демир-үүлүк-биле долдурган: «Тес-Хем кожуунунуң У. Шынва сумузунда ареэчи эң Дүзеңмаа болза фронтуга, маадырлыг Кызыл Шеригге дуза көргүзер ажылга болгуун үлетелиг болгаш мурнаачы чорууп көргүскен». Ында ТАРЭ ТК-ның секретары Оөчр ат салган. Үези— 1943 чылдың январь 12-нин хүнү. Төгерик таңмада база тыва үүлүктер: «Тываның революстуг аныяктарының эвилели. Төп Комитет».

Дөрбелчин кажаанын үстүкү азыында ол эвилел кежигүнериниң көрек демдээн чураан. Оон ортузунда беш-адырда «АКИ» деп үш үүлүк бар. Аныяктарның Коммунистиг интернационалы (орузу-биле КИМ) дээш ол. Эвилелдиң кежигүнериң ол көрек демдээн кадап чорааннар. «Таңды-Тывазының ареэзинин КИМ-ге аныяктарның эң-сеткилин катмуунун секретары Р. Хитаров Тываже ол-да чылдың май 21-де бижээн чагаазынга айыткан. Черде аныяктарның Коммунистиг интернационалы-биле харылзаа кончуг быжыг турган. Оны телеграммалар, бүлүр чедиришкиннерге болгаш ээскe-даа документилер бадыткап турар. Кызылга баштайгы пионер лагерни база КИМ деп адап турган. Ол атты кадап дыргызеринге күүсенгир.

1940 чылда, бодуңуң тургустунганындан бээр 15 чыл ооруда, ТАР орденни-биле шаңнаткан Тываның аныяктарының революстуг эвилелиниң кежигүнерин КИМ-ниң (АКИниң) көрек демдээн кадап, Хүндүлел бижиңге безин чүүл ап чорааннар. Хүндүлел бижикте ол көрек демдээ киргеп дөрбелчин кажаанны даштын ол үениң амыдыралчы чуруктары бүргээн. Шейлүп чорун каяа даглар базырында аал, мад-маган, багланаттар аът, кажаа, оларның бетинде хой кадарып чоруур чадаг кижи. Оруктa — кызыл лозун эскан тергелиг аът, чүгү — шоодайлыг тараа. Оон бетинде —сиген сараатган турар кижилер, тараа сыптары болгаш завод хоолайлары. Бижиктиң үстүнде «Төрээн чүрт дээш» деп лозун тутқан аътты шериг. Оларның мурнунда — кызыл беш-адырлыг таяк, а кырында — дайынчы самолёттар. Бо Хүндүлел бижиктиң чылы бижиттинмээн турган болза, оон үезин чуруктардан демей-ле билдинге бээр турган. Үениң байдалы, ажыл-иш, бүгү чонуң шинчээшкинин база моон илдеп. Бо бижиктиң төөгүзү — Тываның аныяктарының төөгүзү-дүр.

ТАРЭ Төп Комитединиң бо Хүндүлел бижии-биле шаңнаткан Дүзеңмаа дээ кымыл?

— Төп Комитеттиң Хүндүлел бижии-биле шаңнадып турар үеэде 26 харлыг турдум, деп. Чүргүй-оол Хомушку аттыг совхоздуң үндезилекчилериниң бирээзи. Лениниң юбилей болгаш «Күш-ажылдың хоорэлүү» медальдарынга эдилекчиэн пенсионер Дүзеңмаа Дордумовна Төмүр-оол (ынчангы Чооду) чугаадап ор — Саржаг, алды-кеш, чүгеэ дээш, фронтуже чорутқан дузаламчывыстың сан-түңүн эки бирбес мен. Шынзыдгаларда айыттынгаш чүгле чылгы 40 баш, ишек 60 ажыг, шээр мал 110 баш чорду. Чооду Куулаан, Сарыг Баранза болгаш өскe-даа бистеэ хей дузаламчы чорутқан кижилер база эмгежок.

Аныяктарның революстуг эвилелиниң кежигүнериниэн фронтуга хей дузаламчы бергеп дээш Дүзеңмааны ТАРЭниң Тес-Хем кожкому республика наймысылаашче «Кызыл көшү» үдедип чорутқан. Чоокта чаа оон хеймер уруундан — Берт-Даг ортумак школазының секретарь-машинаачызы Сайна Даапомбадан мындыг чаа алдым: «Ынчангы «Кызыл көштү» бистиң кожуундан өскирген кижилериң чуруу 60 Маадыр аттыг чүрт-шинчилел музейинде. Авам кончуг мурнунда лозун тутқан ийи аътлыг кижиниң бирээзи ол-дур».

Дайын үезиниң комсомолчуулары... Олар тайбың ишке база көскү үлүүн киргеннер, Чижээлээргe, Дүзеңмаа Хамар оруун казырынга, оон үлаштыр Каддак оруун тударынга идепкейлиг киржип келгеп. Ылаңгыя Берт-Даг сумузунуң дасык даргазы тургаш, аныяктарны — әреэчилерни, сөөлүредир комсомолчу кыстарны эвилелдеп тургаш. Оон соонда Тестиң Михаил Калинин аттыг бугазын казарынга база киришкеп. Кайызынга-даа кускуп-даай, озук болгаш үүрек ажылдап келгеп. Ол үениң байдалы ам чоңнуң аас чогаалынга артканы:

Каддак-Хамар кадыр артыы
Кадың алза, ашпаа алза,
Кан-на чыгаа муңун алгаш,
Кааладыр халдын өрза.

Аныяктарның аксынган салбайы чораан ырларының бирээзи бо. Салчак Токаның чоңнуу апаргаа бо ырызы кижи болганын хей-аът киргеп, ажылшиче, чаа амыдыралды болгаш күмдин боттанырларынче демин каттыштырып келгеп. Аныяктарның ол ырларының аразынга баштак, хөлдүг колжамыктар хей:

Тараан тараа ортузунга
Дарзыг дарга хонуун алгаш.
Даартазында оттуун кээрге,
Дабаам тараа артпаан
болгаш.

Ам ол арбан даргазының ужаштыр Каддак оруун тударынга идепкейлиг киржип келгеп. Ылаңгыя Берт-Даг сумузунуң даскы

Ин. А. С. Пушкина

Бүгү чурттарның пролетарийлери, каттыжыңар!

ШЫН

СЭКП Тыва обкомунуң, Тыва АССР-ниң Дээди Совединиң болгаш Министрлер Чөвүлелиниң органы

1988 чылдың август 5 пятница № 181 (13781)

1925 чылда үнелеттингеп. Өртээ 3 копеек.

«МАЛ ЧЕМИ» ПРОГРАММАНЫ БОТТАНДЫРАР

НОГААН АЖААЛДА

Мал чемин белеткелинин август 4-те медээзи (тонна)

Районнар	белеткелинин	1	2	3	4	5
Бай-Тайга	16000	1472	9,2	—	—	—
Монгун-Тайга	3900	386	9,9	—	—	—
Барлык-Хемчик	16000	3015	18,8	3365	88,5	
Өвүр	11900	1076	9,0	—	—	
Сут-Хөл	15400	1847	11,9	—	—	
Чөөн-Хемчик	14000	4172	29,8	1935	16,1	
Улуг-Хем	28000	6567	23,4	793	9,2	
Танды	21000	5726	27,3	9364	33,4	
Бии-Хем	15590	3390	21,9	972	9,2	
Тоджу	7600	422	5,5	—	—	
Каа-Хем	15900	5184	32,6	5919	32,2	
Тес-Хем	17000	4443	26,1	522	13,4	
Эрзин	22700	2163	9,5	—	—	
Кызыл	18448	3522	17,4	3534	54,4	
Нийти республика	224000	43185	19,3	26404	21,3	

Таймылбыр: 1 — нийти сиген планы, 2 — ону күүсеткени, 3 — сигенниң хуузу, 4 —салдынган сенаж, 5 — хуузу.

Республиканың ажыл-агыйларында мал чеминиң белеткели кидиң-түлүк чоруп турар. Бистиң коллективтер сорулгавыс түгле сиген сүрер эвес, харын шынар. Чеже-даа хөй болгаш шынар чок сигенни, сенажды, силосту, витаминниг сиген дангаанын белеткеп алырга, оон ажыы чок. Багай чем-биле мал чемгерерге аармыр. Эртеки чылын чамдык совхозтар (чижээ, «Енисей» совхоз) багай шынарлыг силос белеткеп ап турганындан кыжын оон-биле инектиң чемгерерге хорааналыр таварыштар тургулаан. Ол дээрге технологиияны барымдаалавазындан болур. Силосту база сенажты-даа үр үениң иштинде салып келир, ынчан ол эске түүлдер-биле холуважар, шынары бакшыраар.

Сигенни анс хүннерде кескен соонда, 48 шак болгаш-ла болгер ужуруут. Ынчан ол кургай бээр болгаш шынары эки болур. Ол ышкаш ол-шыкка кескен сигенни кургаг черлерже тарады чадаг, оон башка дүдүп үрелир. Бистеп мал чеминиң шынарын хынаар лабораториялар түгле район төп-терииде эвес, харын чамдык ажыл-агыйларның боттарында бизии бар.

Бо чылдың август 1-ге чедир республикада белеткээн сигенниң 46 хуузунуң шынарын хынаан. Оон иштинде бирги сорттуу 20, йиигизи — 39, үшкү сорттуу—23, а сорт чогу 18 хуу болган. Бай-Тайга, Барлык-Хемчик, Бии-Хем, Кызыл районнарның ажыл-агыйларының белеткээни сигенниң шынары эки болуп илерээш. Оларда класс чок сиген шуут чок. А Каа-Хемде ындыг сиген 33, Улуг-Хемде 36 хуу болуп турар.

Шынарлыг сенаж салып алыры-биле Бии-Хемниң ажыл-агыйлары улуг кичээнгей салганын демдеглээр херек. Бии-Хемчилерниң хынаткаяны 700 тонна сенажы — шуптуу 100 хуу бирги сорттуу болган. А каа-хемчилерде бирги класс сенаж түгле 1 хуу, а 1103 тонна, ооң 32 хуузу шуут класс чок. Кызыл районуң белеткээни сенаж массазынаа-тыр мен. Оглум-биле сигеннеп тур бис. Бо чылын 2 тоннаны ынаа дужаар мен — деп, Т. С. Нурсат бүүрелдиг чугаалады.

Оон сигеннеп турар черинде үүш дыка эки. Кескен тавыча кылын. Даг белиндеп сиген шуут-ла кедээрлеп уне бергеп. Ында кара сут бар болгаш дыка чазагай үнген. Ол черде ийи хонгар кезии турар, ийи хонгаш болуп хөпээнээш, оон бригада төвүнге барып сараатгаш дужаар.

— Бистеп чамдыкта кезер сиген чок, эки үнмээн дээрлер. Чок, ындыг эвес, болуглар көрүп тур силер. Аргалар бар-бар — деп, Түлүш Самбуевич биске дыйнатты. Ол сиген кезип турда, чедеп ажыг харлыг-даа дээр аргажок, чиик, сергек. Дадыгыышкынның ачызы ол.

Седен ХЕРТЕК.

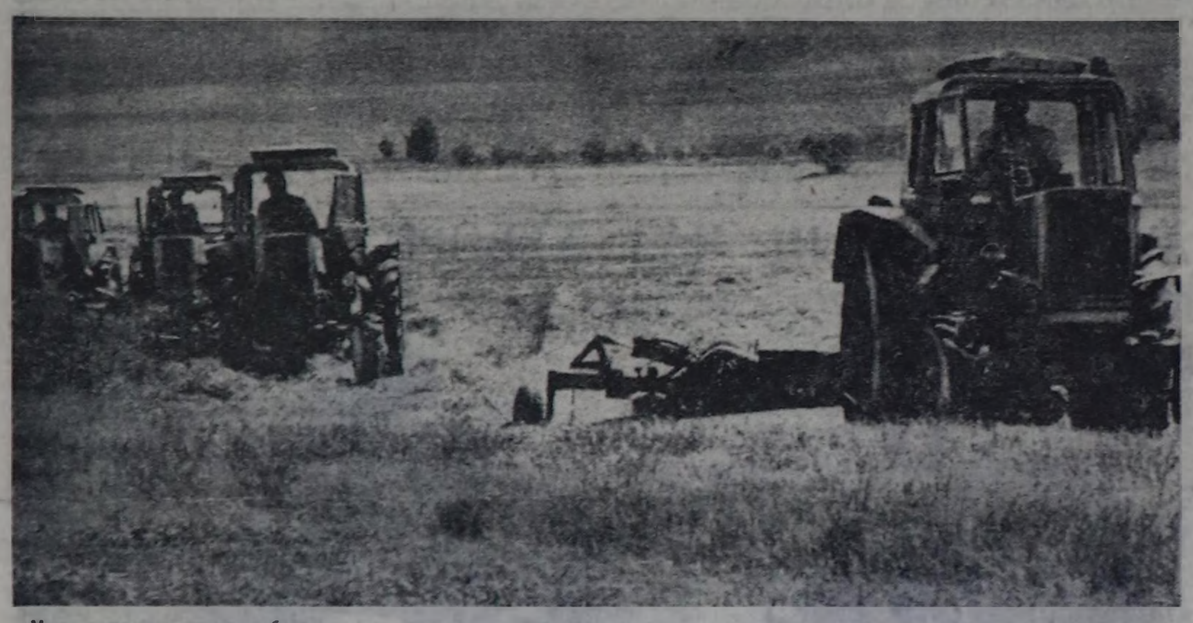

«Мал чеми» программаны боттандырар, техниканы калбарган.

Өндар ОХЕМЧИКТИҢ фотозу.

ЛАБОРАТОРИЯЛАРДАН МЕДЭЭЛЕР

ДАДЫГЫЫШКЫННЫҢ АЧЫЗЫ

«Х Улуг хүрээ» совхозтуң партком секретарындан мал чеми белеткелчилериниң шадыпчыларын сонуургап айтырарымга, Түлүш Самбуевич Нурсатты база ядады. Ол дээрге эки турачы танкист чораан. Тывада сураглыг кижилериниң бирээзи. Ам тайбың иштеп база шылгарап, мазы-хары үлгатса-даа, хылын бистиг шадыгыын түлүшкан, мал чеми белеткеп турар.

Ол бо хүннерде оглу Валерий-биле Кара-Булуунуң кедээ талазында дат баарында чазагай сигенни кезип турар. Сандак Валерий Шагаан-Арыгда түлүгүү Шилээден келгеш, Түлүш Самбуевичиде дузалажып турар.

— Эрткен чылын совхозка бир автомашина сигенни дужаган мен. Кадык ажырбас, ынчангаш мал чеми белеткеп баэрге, суурга одуруп шыдаваспас-тыр мен. Оглум-биле сигеннеп тур бис. Бо чылын 2 тоннаны ынаа дужаар мен — деп, Т. С. Нурсат бүүрелдиг чугаалады.

Оон сигеннеп турар черинде үүш дыка эки. Кескен тавыча кылын. Даг белиндеп сиген шуут-ла кедээрлеп уне бергеп. Ында кара сут бар болгаш дыка чазагай үнген. Ол черде ийи хонгар кезии турар, ийи хонгаш болуп хөпээнээш, оон бригада төвүнге барып сараатгаш дужаар.

— Бистеп чамдыкта кезер сиген чок, эки үнмээн дээрлер. Чок, ындыг эвес, болуглар көрүп тур силер. Аргалар бар-бар — деп, Түлүш Самбуевич биске дыйнатты. Ол сиген кезип турда, чедеп ажыг харлыг-даа дээр аргажок, чиик, сергек. Дадыгыышкынның ачызы ол.

Седен ХЕРТЕК.

ВОРОНЕЖТИҢ МИЛЛИОН ТОННАЗЫ

⊙ ВОРОНЕЖ. (СЭТА-ның ускай корреспондентизи В. Лебедев). Тараа культураларының эрте бышканы, ажаалдаанының эки организастазы —Кара херзүүлүг төп зонага тараа конвейерин дүргедеткен. Бөгүн воронежчилер чаа дужуттуг миллион тонна тараазын элеваторларже чүдүрүп чоруткан.

Верхнемамон, Богучар, Одьховка, Петропавловск районнарның тараажылары ажаан алышкынны бар дугаарында эгелээш, күргеге аландан ажыр тараа дужаарын чорудуп, улуг үлүг киирип турар. Чаа дужуттуң шынары эки боон турарындан төлевир база бедик боон турар. Күргеге сатка тараалардың 40 ажыг хуузу үнелиг болгаш күштүг сорттарның болганындан, колхозтар болгаш совхозтар 26 миллион рубль немелде төлевирин алырлар.

КУРЛАВЫР БҮДҮН ЧАРТЫК МИЛЛИОН ТОННА БОЛУР

⊙ НОВОСИБИРСК. (СЭТА-ның корреспондентизи В. Ельманов). Областтың чер ажылдыглары тарааларны бышканнап кезеги мышкап шак ындыг арганы сиген кезилдезинде база ажыглап эгелээн. Ол арга сиген кезилдезинин темнизин дүргедеткен. Сиген кезер шөлдериниң дерттүү үш кезинии ажаан алган, ынчалзада будүн чартык чылдың сиген курлавырын болуп сараатгаан.

Дем-дескн эвес үнген сигелден ол хире дужуттуг канчан ажаан алганыл? Элээн каш районнарга чазыг чагбаанындан, дужут багай үнген, ынчангаш бүгү техниканы шынаазарга, хөй чылдыг сигеннер шөлдериже мөөнүзээн. Кезерн берге черлерге ат сөөртүр машиналарны ажыглаан. Оон түүнелиниде дужуттуг участоктарны эң эки хуусаада, чидириг чок ажаан алган.

Амгы үеде сиген кезилдезинде улам калбартырының аргазы тургустугган. Чазыгаашкынның каш хүннер эрткен соонда, чангыс чылдыг сигеннериниң бажы ловайын, кескен шөлдерде безин ногаан сиген катап үмүп эгелээн. Барабин болгаш Кулунда ховуларынче сиген кезер отрядтар үнгеп. Бо чылын мал чеминге будүн чартык миллион тоннаны белеткеп алырының аргазы бар.

ФИЛЬМНИ САДЫП АЛЫНАР

⊙ ИРКУТСК. Ангарада турар область төвүнде аналзвес рынок ажыттынган. Уралдың болгаш Сибирьниң янзы-бүрү булуңнарындан келген кинопрокат ажылдакчылары садып алынчылар болган, а бодунуң «бараанның» группаларга болгаш элээдилерге кинофильмнер будурер Горький аттыг төп киностудиянын «Ленфильм» деп бот-оруулга-чарылга-биле ажылдап турар чогаадакчы каттыжышкынның сатказ.

Специалистериниң үнелеп турары-биле алырга, ол коллективтиң тургускааны Фазиль Искандериниң рассказтарынга үндезилеп тырттырган «Хоойлуга кампалаткан ооглар» деп фильм сонуургалыг талазы-биле прокатта түүн турар киноларның бирги черинде чорун турар деп, РСФСР-ниң Курлинозунун кинофикация болгаш кинопрокат эргелелиниң начальниги В. Марков чугаалаан. Георгий Данелияның база Сергей Бодровтуң «Францүзэ деп комедиязы чедиишкинниң база маган турар. Киновуң бүгү организацияларының экономиктиг чаа арганыңче шилчип турар болганда, бистер ол механизмниң «ыштаан» кожуу-биле бо фильмнерниң хоолдаларын өйи талага таарыштыр эртек-биле садып алгаш база билет эртектерни тааржыдырын тургаш, чер-черге көргүзериң крайларның, областарның төлээлекчилеринге санаазаан бис. Бо чылдың октябрь-ноябрь айларда-ла бистиң чурттувустуң эң ырак районнарының чурттакчылары ол киноларны көрө бээрлер.

НИЙТИ КАССАДАН МИЛЛИОН РУБЛЬДИ...

⊙ КАЛИНИНГРАД. Күш-ажылчы коллектив төвүлелиниң шиитпирин ёзугаар акционер чээлиг-саналга төвүн тургускаш, Калининградтың тудугжулары бодунуң ажылдаан алган акшазын тускайлаш болгаш үдам ажыктыг ажыглаар арганы алган. «Калининградтудут» каттыжышкынының чаарбы тудуг организацияларының долу бот-оруулга-чарылга-биле ажылдавышаан, чаа тургускан төптүң агар санның банк черинде ажыткан.

— Түүлге бо чылын безин миллион рубльдан төптүң агар санныга киирер—деп, акционер төвүн хөй-нийтиэгелээшкинниң удуртуп турар, каттыжышкынның начальнигиниң экономиктиг айтырыглар талазы-биле оралакчызы В. Репин чугаалаан. — Чээлиг төвүнүң кежигүүнери организацияларының планнаан ажыр ырак орулгаларындан капиталды чыын эгелээнин ол. Баштайгы үе-чагада ол хөреңги— страхование фондузу ышкаш болуур, сан-хөө талазы-биле түр кага берге байдалга таварышкан организацияларнын оон акшаны чээлиг алыр. Күш-ажылчы коллектив төвүледи үк акшаны сайгарылга чокка чыттырбас.

Оон дараазындагы үе-чагада акционерлериң (акша хевирлиг), билеттериң үндүрер, оларның түүн янзы-бүрү болуур. Оларны каттыжышкының ажылдакчылары, ол ышкаш бүгү иелеелдиг кижилер, организациялар садып ап болуур. Акцияларны ажыглаанар хөөнү төлээр.

Мурманск кол тудугнуң үзегериң ёзугаар тургускан ол төп ажылын чаа-да калбартыр эгелээн, ынчалза-даа хөреңгиниң чөп ажыглаарының кызаа каш чаа аргаларын тыпкан.

В. БИРЮКОВ, СЭТА-ның корр.

Н. Н. ХЛАПОВКА «ТЫВА АССР-НИҢ АЛДАРЛЫГ ЧААРТЫКЧЫЗЫ» ДЕП ХҮНДҮЛҮГ АТТЫ ТЫПСЫР ДУГАЙЫНДА

ТЫВА АССР-НИҢ ДЭЭДИ СОВЕДИНИҢ ПРЕЗИДИУМУНУҢ ЧАРЛЫГЫ

Хөй чылдарга үре-түнелдиг чаартыкчы ажыл-чорудулгазы дээш «Тыва АССР-ниң алдарлыг чаартыкчызы» деп Хүндүлүг атты Тываның геология-шинчилел экспедициязының каттышкан геология-дилеп-тывар болуулуң кол инженери Николай Николаевич Хлаповка тыпсыр.

Тыва АССР-ниң Дээди Совединиң Президиумунуң Даргазы Ч-Д ОНДАР.
Тыва АССР-ниң Дээди Совединиң Президиумунуң Секретары В. КАЖИН-ООЛ.

Кызыл хоорай,
1988 чылдың июль 29.

Бөгүн «ШЫН» солунуң «КҮШ-АЖЫЛЧЫ АЛДАР» тугун Кызыл районда «Х Улуг хүрээ» совхозтуң № 3 хойжу бригадазының кежигүнү Оруйгу Симрен-оолга турасказттывыс.

Бо малчын келир кышка удур 10 тонна сиген белеткээр планын 12 тонна кылдыр күүсеткеш, совхозунга шылгараан.

БҮРГЕГ ХҮННЕРГЕ ШАМНАП БОЛБАС

• «Хөндергей», «Тыва», СЭКП-ниң XXII съездизи аттыг совхозтар хожудап турар. Күштүг чөп ажыглаар •

ТӨРЕЛДЕРИ-БИЛЕ

«Сут-Хөл» совхозтуң малчыны Тас-оол Монгуш бодунуң коданында кадарып турары күргүнеге дужаар иртерии семиртип алыр дээш чайлаглаашкынынга эки организастап турар. Бодунуң өгбүдезинден база төрелдериндеп бир сигенчи звеновну тургускаш, ажылдап кирипкеп.

Сигенчи звенонуң составында онгу классчы ооглары—Каадыр-оол биле Слава, кады төрээн дуймазы Отук-оол Монгуш, башкы чөстеги Борбак-оол Ооржак, чөөн Белекоол Ооржак шупту алды кижи кирип турар.

Сигенчилер амгы хүннерде кестинген сигенни төпээнээш, ону аъттары-биле сөөртүп тургаш, сараатгааннар. Баштайгы сараат он ийи тонна болган. Бо айның төнчүзүнге чедир чаэрби ажыг тонна сигенни сараатгаарын дугурушкан.

Базыр МОНГУШ.

Чөөн-Хемчиктиң девискээринге дескилештир турупкан ак чаъс орай үнген ът-сигенни ийи хонук иштинде дүнзүн чокка суггарып келген. Июль 29-та Чадааза хоорайның бажыңнар аразы көзүлбес кылдыр тумаанаш, биче дүъш үезинде дээрже көдурлуп, түгле хоорай кыры эвес, ескерге-даа черлер шуптуе авскан. Ынчалза-даа мал чеми белеткелчилериниң ортузунда испетерээн олутпай хөөнгерни, шимчени албас шүпшеп чорукту бүргег хүннерге шамнаарга канчап-даа таарышпас.

Баштай барган черинге СЭКП-ниң XXII съездизи аттыг совхозтуң сигенчилериниң сөөлгү хүннерде ажылдап турганы суур азаан куду чапчылып чоруй барган чайгаар үнген сигенниг делгем азаак. Дүъш чоокшулап олурган чүзе болгай. Ол черге чеде бээрвиске, сигеп бадыргер, сараатгаар техникадан ескерге куйт дээр кускун, сайт дээр саскан-даа көзүлбес. Оон мурнуу чарында конторага кээрвиске, совхоз директорунуң секретары кыс: «Агроном Бора-Хөл чорукган, сигенчилерниң эң ырак эвесте сараат салып турарлар» дигеш, бо пюлге чедир кайы орук-биле канчаар чоруурун айтып берген. Дериг-черекселдерин черде ээп кааткан механизаторларны шыктан тыппадывыс. Суурга дедир келгеш, мал чеми белеткелчилериниң бригазиязы Роман Саттың дүн боон таварыжы бердивис.

— Чаъсталп турул бээрге, түүн дыштанырын шиитпирледивис—деп, бригадир агартынып, чөптүг тайылбыр кылырын оралдаштыр. — Бөгүн Харагаже үүлүвүс ол. Сиген кезер звено анаа ажылдап турда, шыкта кестинген сигенивисти сараатгал доозкаш, оларның сөөлдан баргаш, дузалажыр бис.

— Шынаа кидыынга кымгаада таварыштадывыс.

— Сиген ол хөөн ооллар барбайн тур боор. Бүргеп кедиир кудайның хайы болбас ийикпе.

Маган четтикпейн турганы аяс хүннер дүүүп кээрге безин оны чөп ажыглаарын бодаваас, үе чылыр чорукту бригадир билбээнеиеп эрттирип кагды. Совхоз төвүндеп он ажыг километр черже турар сиген шөлүүже будүн ажыл хүнүнүң чартык кезинде белдүмүүп, ажылче үнүп чадашкан. Сиген кезер машиналарны хажыныында биижигдаан көк өөнүг бичии «Беларусьтарның» чамдыыны суурда бажыңнар чанында турарын орук ара чорун ора эскердивис.

Хүндүс каанналр, дүне соон кээр агаар үнүштүн өөдүлеэни түлүп, шаптыктап каапканыыга сыдаглаан, ногаан ажаалданы чорударын хожудамп турар ажыл-агыйларның бирээзинге СЭКП-ниң XXII съездизи аттыг совхоз база санаттырып турар. Сиген белеткелчилерин шимченгир эвес хөделип турар. Сиген кезер участогунче көжүп элирда, каан, аяс шак бүрүүн каминг ажыглаарынче сагып човавас, организас чок чорукчуң чижээн үстүнде көрдүвүс.

Сигенниң үнгеп эрткен чылдан дора болганын спецназистер-даа, сигенчилер-даа аразында чугаалажып тур-ар. Июнь эгезинде каанналп, оя айда иннинги-биле чылын шыдаваан. Аяс, чылыг хүннер дүүүп кээрге-даа, дүүүт чавыс. Ол хирезинде оске совхозтар тарып ялганы кектараазын кескеш, сөөртүп дажыглаан, сенажтаан. Хаймаканчылар кек-тараазын амдаа кезип кирбээн, сенаж салырын эгелээнин.

Төп сут-бараан фермазында сенаж салыр онгарлар иштинде чаъс сүү хөөлбектелген. оларны аштап, арыглап белеткевээн. Сүгнү үндүр сөөртүрер, богун үндүрүп чайлаарыг ажыл чылдың өөренген «соотчузу-биле хүннүң даартадап совгаарлаын турда анаа ажыктаар бүдүүлер үрелгеп.

Роман Саттың удуртуглазынга барбайн тур боор. Бүргеп кедиир кудайның хайы болбас ийикпе.

Маган четтикпейн турганы аяс хүннер дүүүп кээрге безин оны чөп ажыглаарын бодаваас, үе чылыр чорукту бригадир билбээнеиеп эрттирип кагды. Совхоз төвүндеп он ажыг километр черже турар сиген шөлүүже будүн ажыл хүнүнүң чартык кезинде бөлдүмүүп, ажылче үнүп чадашкан. Сиген кезер машиналарны хажыныында биижигдаан көк өөнүг бичии «Беларусьтарның» чамдыыны суурда бажыңнар чанында турарын орук ара чорун ора эскердивис.

Хүндүс каанналр, дүне соон кээр агаар үнүштүн өөдүлеэни түлүп, шаптыктап каапканыыга сыдаглаан, ногаан ажаалданы чорударын хожудамп турар ажыл-агыйларның бирээзинге СЭКП-ниң XXII съездизи аттыг совхоз база санаттырып турар. Сиген белеткелчилерин шимченгир эвес хөделип турар. Сиген кезер участогунче көжүп элирда, каан, аяс шак бүрүүн каминг ажыглаарынче сагып човавас, организас чок чорукчуң чижээн үстүнде көрдүвүс.

Сигенниң үнгеп эрткен чылдан дора болганын спецназистер-даа, сигенчилер-даа аразында чугаалажып тур-ар. Июнь эгезинде каанналп, оя айда иннинги-биле чылын шыдаваан. Аяс, чылыг хүннер дүүүп кээрге-даа, дүүүт чавыс. Ол хирезинде оске совхозтар тарып ялганы кектараазын кескеш, сөөртүп дажыглаан, сенажтаан. Хаймаканчылар кек-тараазын амдаа кезип кирбээн, сенаж салырын эгелээнин.

Төп сут-бараан фермазында сенаж салыр онгарлар иштинде чаъс сүү хөөлбектелген. оларны аштап, арыглап белеткевээн. Сүгнү үндүр сөөртүрер, богун үндүрүп чайлаарыг ажыл чылын өөренген «соотчузу-биле хүннүң даартадап совгаарлаын турда анаа ажыктаар бүдүүлер үрелгеп.

Механизастаттынган звено техника-биле «ижиниге» чедир чепсегленген деп болур. КС-2,1 сиген кезер машиналарны бажыглаан 6 трактор, ГВК-6 маркалыг 2 грабль, кестингеп сигенни чангыс хөпээн кылдыр ийи талазымдан долгай октаар бир болдурукчу, анчы-анчы будурукчу күчүлүг 3 сараатгачы, хөпээниерни болгеш, сараат чанынга чедирип эккээр хөпээн сөөртүкчүзү бар. Сараат кырынга турул алгаш, айырлар-биле ажылдаар 3 ажылчындан башка өскелери 13 кижи техника башкарып, мал чеми белеткээр. Сиген кезерииге механизаторлар Дөнеп-оол Күжүгет, Шараявн Сарыглар, шериг албанындан чаа хадаашкан Роман Монгуш, сараатгаарынга Виктор Кулар, Калбек Сат, Кошкар-оол Монгуш, болдурериже Виктор Сат, Александр Сат оралашкан ажылын ак сетинадит күүседи, күжениишкинниг иженип келген. Механизаторлар чаъс-бораның хүннерде чоок кыштагларже кестинген сигенни удур сөөртүп чедирип турар.

Мал чеминиң белеткелиниде хаара туттуган техниканың долу күүсүү-биле ажыглаарын өнелевес, аяс чарыгдаттынын үүүп турар кывар түүлүг камнавас таварылгалар база бар. Чангыс чижек. «Искра» совхозтуң суурдан 10 ажыг километр черде турар Белдир-Бажында шынаага тракторист Алексей Ховалыг-биле хүүнүң ийиги чартынында ужураштывыс. Деспий-оол Ооржактың бригадазынга дузалашсын дээш чорудуптарга, ол эртен Бажың-Алаактан хаадып келген. Сиген чөлүүге кээрге, сараат тургузар дөпээнмер сөөртүп дажыглажырынга киржир ажылчыныар-даа келбээн, алаң кайган, сиген өлчык-тыр деп сагынып ооскуктуруп артын кагды. Тергелиг трактор аяаз тура хүнээнэ, оон ээлп чангыс көпеек-даа ажылдап албаан. Чагыг ёзугаар кирип каанны шыкап хүннер келгеш каан хүннерни шак ынчаар халас эрттирип турары элбек мал чеми белеткээрии саададып, чидиригерии болдуруп турар.

Район иннинги-биле үш муң ажыг тонна сиген белеткээн. Бо кампанияның баштайгы хүнниринин түнелиин июль 21-де РАУК-ке сайгарып чугаалажып кээрге, сиген планын 40 хуу чедире берген «Большевик», «Чыраа-Бажы» совхозтар дээрелериниң саанынга кирип турар. Ук кампанияя «Чыраа-Бажы» совхозта улам идепкейээн. 13 звенолуг 2 сиген бригадазында 460 кижи ногаан ажаалдаанын чорудуп турар. Машина-трактор эрттинмес техника ажыглаттынмас черлериниң сигенни хол кадыырыг кижилер ажаан, бөлүп, хөпээш, сараат тургузуп турар.

Шалыпчы медээзе көргүскен-биле ялырга, хөндергейжилер хамыктын соонаан дорун орар. Сиген планын түгэл 10 тут ажырган. Сенаж [illegible] ап.

Тускай механизастаттынган бригада тургустунмаан. Хүлээнгеин күштүг болгай. Хоя чадаг олурар ужур бар эвес. 75 кижилиг 6 звенону четчелээш, 4 сиген кезер машиналыг 4 трактордуу оларга быжыглаан. Бир звено хову сигенни кезип турар, арткыларры Чаш-Терек шынаазында шиитиниң малынга быжыг чемсуурун тургузар үүлеге үлүгхуузун кириштирип турар. Олар хүнде-ле 10 тонна сиген белеткээрии-биле кызыгаардаттынын келген.

Мал чеминиң белеткелиниң канчаар чорун турарын тучиээн хуралга, совхоз бүргузунге план-даалганы берип каан. Сөөлгү чедп хонукта «Чыраа-Бажы» 43, «Большевик» 28, арткан ажыл-агыйлар 10—14 тонна сиген белеткээн. Нийтизи-биле кайда-даа бергедээшкинниер таваржып турар.

Кезип белеткээн сигенниң шынарын хынаар тың чангыс экспресс-лабораторияны «Чыраа-Бажы» совхозта ажыглап турар, ескелери Чадаананың ветбаклабораториязынга хынадда эрттирер. Районда белеткеттинген сигенниң чартык кезии азы 1530 тоннаны хынадырга, бир дугаар классчы 32, үшкүзүнүү 19 хуу болган.

Чөөн-хемчикчилер эрткен чылдың деккелиндеп безин хожудап турар. Оны чедип алырының аргазы турда, дээр бүргээш, шаптыктаан. «Хөндергей», «Тыва», СЭКП-ниң XXII съездизи аттыг совхозтар хожудап турар.

Чаъс-бораның хүннер турза-ш-ш, ногаан ажаалданың темпизин күдүлаттпас дээш сиген бүргүзүнүк шимченгир ажыглаары, аяс турар үелерин долу ажыглаары иннинин малынга быжыг чем-суурун тургузарын хандырар. Оны хаяс ыттпас, бар-ла арга-курлавырларын дилеп тып, шалыпчы ёзу-биле ажылдаары — кол соруулга ол.

Данзы САЛЧАК («Шынның» корр.).

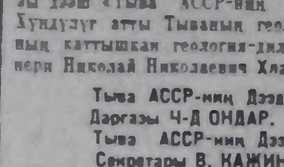

● ВАРШАВА. Польшаның Каттышкан Ажылчын партизыныың ТК-зының чөөкта чаа болуул эртеен пленумунуң салган сорулгаларын боттандырар талазы-биле Остроленик, Скерневиц болгаш Вроцлав, воеводстволарының ап чорудуп турар хемчегерии ПКАП ТК-ның Политбюрозунуң хуралынга чугаалаашкан.

Үк воеводстволарның партия организацияларының ажылы сөөлгү үеде элээн тодаргай боон бар чыдары демдеглеттингеп. Партия организацияларының хамаарыкшы турар девискээрлериниң экономиктиг болгаш социал хөгжүдезиниге салдары улгадып турар, оларның хүрээлеп өзүп, ажылчыныарның, тараачыныарның болгаш интеллигенциянын төлээлекчилериниң кижилерии партияга хүлээп алыр ажылды экижиткен.

Партияның чөп-биле харылзаазын быжыглаарынче кол кичээнгейни салырын Политбюро партия эге организацияларынга сүмелээн.

● КАБУЛ. Афганистан Республикада национал эртежилге политиказын бодуун чөп бүгү талазыт деткип турар. Моон мурнунда чылдарда еске черлерде көжүп чоруй барган кижилер төрөөн черлеринче массалыы-биле чанып кээп турар.

Август айның баштайгы хүннеринде афган-пакистан кызыгаарының үш пунктузун дамчыштыр бир муң ажыг кижи эргидеги аза-оранышта чурттаары-биле төп келген. Эрге-чагырга органнары чаныш келгенинерге материалдыг дузаламчыны көргүзүп, иннинин транспорту-биле оларны чурттунга чедирип турар.

● НЬЮ-ЙОРК. КНО-ның ускай комиссиязы сайгыравгай капиталистиг чүртүнелериниң колониязы боон турар черлерде инити байдалдың дугайында айтырыгны чугаалаашкын. Колониализмниң артынчыларын узуткаар дугайында айтырыгны удаваас Кол Ассамблеяның 43-ку сессиязында чугаалажыры-биле ол айтырыгны ынаыг анзылыг белеткеп ягаавс.

Комиссиянын хуралынга ССРЭ-ниң төлээзи Д. Бытко чүве чугаалаан. Оонуң океанда АКШ-тың колониязы болур Микронезияда байдалга төдаргай доктаагаан. Каттышкан Штаттаар ол девискээрни шериг базазы кылып алыр дээш, ол черни эрге-чагырга органнарынга «хостуг каазы ажылдажылганын» дугурушулгазын кылып алырын күш-биле албаадап турар деп, ол чугаалаан.

● РИМ. Чурттуң төп статистика институдунуң дыннатканы-биле алырга, Италияда амгы үеде ажыл чок кижилериниң саны 3 миллиона 700 муң кижи ажып турар.

(СЭТА).

Партийжи амыдырал: эге организация, ооң ажыл-херээ

ТУДУГ ШӨЛҮНГЕ ЧУГАА

Кызылдың мурнуу микрорайонунда бо хүнерде удам бедин үнүп олурар тудуглариның бирээзи —236 ор-буле чурттаар бажыңның тудуу удамчылавышаан. Ооң үшкү дөртүү блоктарының чаңынга эртежик чеде бердивис. Ында ажыл кидим түлүк. Улуг панельдерни кранбиле хөй хаът тудугнуң кырынче кедүрүп үндүрүп, түүйбу сөөрткен машиналар каш удаа келдя.

—Элегес-Аксыдан түүйбуну № 12 автобазаның чолаачыларының сөөртүп эккеп турары бо. Кежээге чедир алды рейста кылыр графиктиг улус чүве—дең, хоочум дашчы, коммунист Даваазап Дандыновна Ондар түүйбуларны дүжүрбүшаан, чугаалады. Ооң-биле кады түүйбу дүжүрүп турар өнияк кижи—дашчы Владик Сундуй.

«Кызыл тудуг» эргелиниде Кызыл-оол Биче-оолдуң удурткаңы тудуглар бригадазының өске-даа кежигүннери ында ажылдап, объектиниң үшкү, дөртүү блокторының тудуун харылаал турар. Бригаданың кежигүннери чээрби бир кижи. Партия Кызыл хоорайомнуң бюро кежигүнү, хоочун тудугжу Чүдүүм-оол Доңгак удурткан партболуктуң коллективтиң кол ээзе. Партболуктуң амыдыралының дугайын ол мынчаар чугаалаар болду:

— Бистиң бригадавыста партийжи өзек улуг эвес. Шинчалаа-даа ол кол организацчы, башкарыкчы күш. Квартал планын ёзугаар ажылдап келдивис. Коммунистерниң болгаш бригаданың дүралдарынга аң санының түнелдерин ыяап-ла үндүрериң чүрүмчүкаш бис. Ажылда чедер-четпестерин аңаа тодаргай чугаалаажыр. Тудуг материалдарының камналгазымче, ажылдың темпизинче болгаш шынарын эккидеринче ачызынга салып келдивис. Чаа ёзу-биле ажылдаарывыче — коллективтиг керээ, бот-акшаланышкынче кирген бис. Шинчаагаш бригадага кижи бүрүзү экономиктиг сайгарылгаларны кылырынга, чарыгдалдарны санаарынга өөренип эп турар.

Партболуктуң ажылын бригада чөвүлеп, социалистиг чарыш болгаш шынар комиссиядары-биле бир демниг чорудуп келдивис. Бригаданың мурнунда чугула айтырыгларның хөй кезиин партболуктуң ажык хуралынга сайгарып турар. «Бот-акшаланышкын үезинде күш-ажылдың сагылга-чүрүмүн экижидер талазыбиле хемчеглер» деп айтырыгны бо чылын сайгардывыс. Ындыг хуралдар сагылга-чүрүмниң быжыглаарынга идиглиг, шүгүмүрелиг таварышкан кижи арга-сүмени, эң-көрүнүп дузазын-даа алыр. Бисте ажылдап турарларның чартык кезии аныктар, ПТУ доозукчулары болганда, бо чорук кижилиндичи салдарлыг. Партия хуралдарынга бригадириниң, мастерниң отчёттарын база дыңнап турар бис.

Чылдагаан чокка ажыл шагы үзер чоруктуу болдурбазын бригадир түнелиниде чугаалады. Бөрге айтырыгның бирээзи — тудугжуларның дүштеки чемненилгезин организаставаны. Бистиң тудугжуларывыс колдуу «Восход» кафеже базар. Аңаа чеде бергеш оочурлап, хөй үе-шактың чидирер. Тудугжуларны хандырар үжүрлүг вагон-бажыңчыгаш ырак эвесте бар-даа болза, дүштеки чем чеднишпейн баргылаар-дыр. Тудугжулар бистерин изиг чембиле хандырып турары черле багай.

Шынаа-ла, «Тыва тудуг» трестиң профсоюзтың комитедин бо айтырыгны амга чедир чүге шиитпирлеп чадап турарыл?

Валентина МААДЫР.

ЧУРУКТАРДА: бригадир коммунист К. Х. Биче-оол болгаш хоочун дашчы, канмакчы коммунист Д. Д. Ондар.

Ондар ОХЕМЧИКТИҢ фотолары.

Конференция соонда бодалдар

ЧАА ЁЗУ-БИЛЕ ШИИТПИРЛЭЭР

Өске кижилериниң күжүн ажыглавайн, чүгле боттарының кымынаа-биле шыырак чурттаа чоруур хамаатыларны янзы-бүрү эптеттер чыпшыр түткаш, кожайлар дижир болгай бис. Сактып көрүмер даап район болгаш суур бүрүзүнде ындыг кожайлар бар ийик чоп?

Улуг-Хем районуң «Улуг-Хаа» совхозунуң девискээринде чурттаан орвар Борис Дагба, Василий Дартай-оол, Балдан-оол, Хойтпакаа суглары улус база кожайлар дижир болду. А черек кырында кымнарыл ол? Борис Дагба биле Василий Дартай-оол дээрге, ооң мурнунда совхозтуң хойжулары, ам пенсионерлер-дир. Оларның кайызының-даа аалдарынга чораан мен. Кожайзыңыр чүвезин-даа чок. уруг-дарыының, дөргүл-тереңниң каш малын азырап берип орар, биче сеткилдиг кижилер чораан. Мал азыраар талазы-биле оларда байлак дуржулга сиңиккен. Шыырак ажыл-агыйлар болза, шак ындыг пенсионерлеринге суурга бажыңнарны айтып бээр болгай. «Улуг-Хаада» ындыг арга чок. А совхозтуң оларга хамаарылгазы кандыгыл?

Борис Дагбаның кыштаа ам «Эйлиг-Хем» болгаш «Улуг-Хаа» совхозтарының кызыгаарында апарган. Ол хүүда малын совхозтарның күрүне дезинсээринде азырап орар деп бурууга оналаавын турар. Василий Дартай-оол база-ла чеме дыңнаарынга өөлешкен.

Партияның XXVII съездиниң, XIX партконференциязының шиитпирлеринге чогуур айтырыг бар дээрзин бригадир түнелиниде чугаалады. Бөрге айтырыгның бирээзи — тудугжуларның дүштеки чемненилгезин организаставаны. Бистиң тудугжуларывыс колдуу «Восход» кафеже базар. Аңаа чеде бергеш оочурлап, хөй үе-шактың чидирер. Тудугжуларны хандырар үжүрлүг вагон-бажыңчыгаш ырак эвесте бар-даа болза, дүштеки чем чеднишпейн баргылаар-дыр. Тудугжулар бистерин изиг чембиле хандырып турары черле багай.

Шынаа-ла, «Тыва тудуг» трестиң профсоюзтың комитедин бо айтырыгны амга чедир чүге шиитпирлеп чадап турарыл?

Валентина МААДЫР.

ЧУРУКТАРДА: бригадир коммунист К. Х. Биче-оол болгаш хоочун дашчы, канмакчы коммунист Д. Д. Ондар.

Ондар ОХЕМЧИКТИҢ фотолары.

Партияның XIX Бүгү-эвилел конференциязының шиитпирлерин амыдыралга бодаандырар, бо чылдың онаалдаларын болгаш социалистиг хүлээлгелерин хүүсаа бетинде күүседир дээш ажылдап турар бис. Чартык чылда инициз-биле 242 муң рубльден тудуг-монтаж ажылдарын кылып тургаш, 270,8 муң рубльге күүсеттивис. Бо хүнмерде 236 ор-буле чурттаар бажыңның үшкү, дөртүү блоктарында ажылдап, үшкү блокту доозуп, ооң крышазын салып турарывыс бо. Ону доозукаш, дөртүү блокта ажылды октябрьда доозар. № 3 хуваалда шунктузунуң тудуу чергелиг кылын турар өске-даа ажылымыс хөй. Ниитизи-биле чыл планын декабрь 25-ке чедир күүседир, 400 муң рубльден тудуг-монтаж ажылдарын кылып сорулгалыг бис. Тудугжу бүрүзү боттарының харыысалгазын, инициативазын, күш-ажылдың будуруккулуун бедидеринге күүседир-биле ону чедип алырынга бүзүреглиг.

Бисте дарый шиитпирлээр чогуур айтырыг бар дээрзин бригадир түнелиниде чугаалады. Бөрге айтырыгның бирээзи — тудугжуларның дүштеки чемненилгезин организаставаны. Бистиң тудугжуларывыс колдуу «Восход» кафеже базар. Аңаа чеде бергеш оочурлап, хөй үе-шактың чидирер. Тудугжуларны хандырар үжүрлүг вагон-бажыңчыгаш ырак эвесте бар-даа болза, дүштеки чем чеднишпейн баргылаар-дыр. Тудугжулар бистерин изиг чембиле хандырып турары черле багай.

Шынаа-ла, «Тыва тудуг» трестиң профсоюзтың комитедин бо айтырыгны амга чедир чүге шиитпирлеп чадап турарыл?

Валентина МААДЫР.

ЧУРУКТАРДА: бригадир коммунист К. Х. Биче-оол болгаш хоочун дашчы, канмакчы коммунист Д. Д. Ондар.

Ондар ОХЕМЧИКТИҢ фотолары.

ТУДУГНУҢ ХУУСААЗЫ ҮСТҮП ТУРАР

Будуруге күүдерниң, чурттаага бадыкларының, социал-культуралыг объектилерни Кызыл хоорайда тудуп, ажыглаага киирип турарында четпестер бар. Ооң чылдагааны чүдел база оларны чайладыр талазы-биле кандыг хемчеглер алдының турарыл? Бо чылдың эртеен айларында кандыг объектилер хонгудан дужаатынганыл?

Шак мындыг айтырыгларны бистиң корреспондентивис улус депутаттарының Кызыл хоорай Советиниң күүскомунуң даргазыны орлуунуң Александр Дамдынович МОНГУШТАН сонуургаан. Ооң харыызын моон аалында парладывыс:

—Тудуг-монтаж организациялар-ывыс, тудуг индустриязының будуруглеринге тудуг материалдарының чамдык будуруглери бо чылдың бирги чартыында будуруге күүдерин, чурттаага болгаш социал-культура объектилерин ажыглаага киирер талазы-биле дыка кошкак ажылдаан дээрзин миннигри чүгүлеп. Маңаа хамыктың мурнунда, хоорүүскомнуң, ону харылаал турар мээн четпес ажылдаанывыс болур. Оң дугайын чоогга ажыл-биле чугаалап, байдалды илаатпыл-биле сайгарып көрээли.

Чогум бо талазы-биле бисте чедишкиннер бар. Чогуур үеэниже, багай эвес үнелелдиг дужаатты-гаан объектилер база хөй дээрзин баш үдүр чугаалаар апаар. Бо удаа бис хожудан турар чүүдеривиске доктаан, ону сайгарып көрээли.

Хоорайның дыка хөй тудуг-монтаж организацилазы объектилерин ажыглаага киирерин, керээлиг ажылдарының темчээлиниң талазы-биле хүлээлгелерин күүсеттирээн. Оон үлегимнээ ажылдарын планы чүгле 93 хуу күүсеттингеп, дыка хөй муң рубльдиг тудуг-монтаж ажылдары чедир кылдынмаан.

Коруер даап бо чылдың бирги чартында ажыглаага киирер турган 26 объектиниң чүгле алдынга дужаа-ан-дыр бис. Оон шиитпирге улуг трест—«Тыва тудуг» графин ёзугаар киирер турган алды объективиниң чүгле йөрээн дужаагаш, «Кызыл үлетпүр тудуг» эргелеп — «Тудуг кезектери» комбинаттың котельнаязын. Курбанаевниң башкыны, чер ажылы кылыр эргелеп—1176 кешкинчи олуттуг школавыс, биче механизация эргелелиниң будуруге базазын. № 81 тудуг эргелеп— судно сөөртээр мастерскаяны. Элегес-Аксы суурга 140 орунгыг уругларга садын. «Кызыл тудуг» эргелеп—10-ор квартиралыг чурттаага бажыңнын. авиабудуруге — 200 орунгыг общежитиези, ресторафия —12 квартиралыг чурттаага бажыңнын, хлеб бышкылер болгаш макарон үлетпүр эргелеп —102 сөрүнгүт общежитиези, ужаавааныга каттыжымышкыны — 12 квартиралыг чурттаага бажыңнын ажыглаага киирбээн. Оң ышкаш чамдык будуруглелер чурттаага базыкпары, уруглар садтарын чүвар-бажыңнар сөөртээр талазы-биле онаалдаларын база күүсеттиээн. Ниитизи-биле министерстволар болгаш ведомстволар 2206 дорбелиниң метр чурттаага ноолуг ажыглаага киирбээн.

Чылдың ийиги чартында ажыглаага киирер-биле көрүнгеп объектилер база хөй. Оларны хүүсаазында дооскаш талазы-биле хемчеглер база четпес болуп турар. Чижээ, «Кызыл үлетпүр тудуг» эргелеп кадык кангалаа объектилерни. Аңмыраа хандырылга бажыңнар, чүвар-бажыңнар тудар талазы-биле киирүүлгеп түүнү эккеттир шиитпирлеп алган. Ол ышкаш «Кызыл тудуг», чер ажылы кылыр эргелелерниң боттарының мурнунда салдынган сорулгаларын бүрүн күүседир чүгүлеп. «Тыва сут тудуг», «Тыва хамаагы тудуг» трестер, Садыг министерствоның сөөртээге-тудуг эргелеп база хожудашкынның ажылдап турар.

Тудуг ажылында хомудавышкынның болуп турар бир чылдагаавы — тудуг индустриязының будуруглелериниң тудуг материалдары будуреп даалгаларын үүле турары. Чижээ, «Тудуг кезектери» комбинат 1000 дорбелиниң метр сонгө блогуун, 1800 кубометр дилим материалларын, Кызылдың түүйбу заводу 273 муң кеме түүйбүну. «Тыва агропүлүмүп тудуг» трестиң демир-бетон кылыглар заводу 400 кубометр демир-бетонну чедир бербиин.

Бо чылдагаавыларның базы бир колу— ажыл шагынга киирээге ооң чоруктуң чүвүү Дика хөй будуруглелер проектуль администрациялың чөпшээрел-биле дүүн шиитпир чылдагаавыларлан ажыл үезинниң чаңгыдаа үезин эвесте болдуруур турар. «Кызыл тудуг» эргелеп бо чартык чылда 57 янзы-түрүн ындыг чылдагаан-биле чедирген, ол көрүүтүг № 43 ТЭ-де база 57, «Кызыл үлетпүр тудугнаа» — 63 болган.

Четпестерни доозуп сайгарарга, чылдагаавылар-да хөй. Маңаа Министрлер Чөвүлелиниң капитал тудуг эргелелиниң, хоорайүскомнуң капитал тудуг киллизин база чемелээр апаар. Бо чүраар объектилерниң тударының планнарын болгаш ажылдаага киирерини чогуур үе-шактың боттандырарынга ийиг бербейн, технологтуг дериг-керевселдер-биле хандырарының хүүсаазын үзүп, тудуг материалдарын эвээлти берип, акшаланышкынны орай хандым, телевилел-смета документациязын саалдып турар. Чижээ, № 13 микрорайонда школаның четчелээшкинин капитал тудуг эргелелиниң бүрүзү-биле саазап турар. Красноярскиниң «Красноярскгражданпроект» институдунуң Кызылда филиалы телевилел-смета документациязының хүүсаазын эптеп-ле үзүп келген.

Амгы бо үениз—төөгүдүг Чөөрттө чаа СЭКП-ниң XIX Бүгү-эвилел конференциязы, ТК-ниң июль (1988 ч.) Пленумуу болуп эртиен. Ооң материалдарында чурттаага бажыңнарының, социал-культура амыдырал объектилерин чогуур үе-шаанда тудуп доозар талазы-биле зогумчалыг айтымышкыннар киргеп. Ол сорулганы боттандырарынга үстүнде адаптыган черлериниң удурткучуларынзап, ажылчыннарындан харыысалгалыг болуру несеттиниң, үениң негелдезиниң ёзугаар ажылдаарын хүлээдирип турар. Чүгле ол эвес, хоорүүскомнуң тудугчу харылаал турар кижи мен база хөй ажылдаары негеттиниң келгеп дээрзин ханызы-биле медерел билип турар бис. Партияның болгаш чазактың салган сорулгазын күүседиргеге, чурттакчы чонуң амыдырал-чурттаазының моон соңгаар улам мижидеринге салымыкнымы удаттырарынга тудуг комплекциязын удуртукчуларының, бүгү ажылдакчыларының хөе турестиязы чүгүлеп. Бот-орулгаарылгазын, бот-акшаланышкынның болгаш бот-эргелелдиң принциптерге боттанып турар бо үезе чурттаганың, социал-культураның объектилерни чогуур үениже дужаавас чорук —эң-не четпес ажылдың үлегеля дең билип турар бис. Ол чоруктуу моон соңгаар болдурбас дээш улус депутаттарының хоорай Советиниң күүскому, ооң активи, эргелелерге болгаш киллистери ам-даа күүсединиринге ажылдаар. Ынчаар ажылдаарын XIX партконференциязының, ТК-ниң июль Пленумунуң айтышкынныры хүлээдирип турар.

Ирина биле Вячеслав Кононенколар эртиен чылдың төнчүзүнде Псков областа Ставрополь крайдан көжүп чедип келген. Ол областа, совхозтар болгаш колхозтар-биле керээ чарып алган, мал азыраар кижилериниң хереглеттиниң турарын солуунда билип алган, олар баштай од черже чагаа бижээнер. Удаваанда «Родина» колхозтан харыы чагаа чедип келген, аңаа кээп ажылдаарывыче оларны чалаан болган.

Чаа черге келгеш, эргиде кагдына берген бир хуторга чүгээр бажыңны септээш, аңаа турумчуп чурттай бергеннер. Бажың болгаш кажаанны септээринге колхоз дузалашкан. Ооң соонда саар-ок иштин оларга хүлээдип бергеш, мал чемнери-биле бүрүн хандырган. Вячеслав инектерни азырап, Ирина оларны саап эгелээн.

ЧУРУКТА: Ирининиң тергелеринден келген өөрүнүт чагаалы комчуп орары. Дукмалары урутлар ор-буледиги-биле көжүп кээр деп турарын бижээн болган.

СЭТА.ның фотозу.

АҮК: АЖЫЛДЫҢ ЧАА ХЕВИРИ, МЕТОДТАРЫ

Чарыштыг кожалары-биле

КҮШ-АЖЫЛ БАЙЫРЛАЛЫ

Барыын-Хемчик биле Хакас автономнуг областың Таштып, Бай-Тайга районнары аразында чарыштыг. Найыралдыг, ажыктыг харыдаалы сеолгу чылдарда улам калбарган. Бот-боттарының арга-дүржүлгазын солчуруннан ангыда, сагыглажымышкынны, конвертерлиг аалдаашкынарны организастап келген.

Эрткен кыштаглаашкынның берге үелеринде Таштып районуң хөй мал чемн, часкы үеде үреңнге хереглээр картофель-биле дузалаан. «Хемчиктиң сылдызы». «Поз знаменем Ленина» солуннарның чогаалыкчы ажылдакчыларының аразында аргыжын, чарыштың түнелиин, ажыл-агыйның алырларында чаа солун, үлегер-чижек болгу дег чүүдерни чырыдып биижирин, түскай үндүрүлгелер организастаарын ийи чыл дургузунда чоруткан келген. Чарыштың чартык чыл түнелдерин бо удаала Бызыл-Мажалыкка чугаалажырын баш үдүр дугуруушкан.

Ийи районда кээп телээлерни Барыын-Хемчикчилер районуунуң кызыгаарындан чернин айыраң-каас чечектери-биле уткуп алган. Районнуң бүгү совхозтарында, үлетпүр-бүдүрүлгелерде болгаш организацияларында мурнакчылар чалаанын ёзугаар айыткан шагында чыгып келген.

Тен Культура бажыңынга болган байырлыг хуралды СЭКП Барыын-Хемчик райкомуун бирги секретары Б. С. Нурзат ажыдып, районнуң ажыл-ишчилери чартык чыла канчаар ажылдан келгенин доңчузу-биле чугаалап, чеднишкиннерни айтып, четпестерге, чедир кылдынмайн турар ажылдарга шүгүмүчүлелдиг аналитти берген.

СЭКП-ниң XIX Бүгү-эвилел конференциязын төлептиг күш-ажылчы белектер-биле үткүүр кылдыр берген сөзүн Дика хөй коллективтер ээлеп шыпаан. В. И. Ленин аттыг «Тыва даг-дүгү» комбинаттың будуруглери планнарын күүсеткен. Чартык чыла 68600 тонна сорттуг даг-дүгү будуреринге 72755 тоннага чедирген. Беш чылдың эгезинден бээр планнан ажыр 20200 тоннаны Төрээн чуртка берген.

Ооң-биле чергелештир Ак-Довуракта «Тыва даг-дүгү тудуг» эргелеп керээлиг ажылларын 69 хуу, бодувүн күжүбиле кылырын 60 хуу чедирген. Ажыглаага киирер тудугларның хүүсаалдың үскен. Кызыл-Мажалыктың түүйбу заводу продукция будуреринге 58,3 хуу күүсеткен. Район ниитизи-биле тудуг-монтаж ажылларының планын 88,5 хуу күүсеткен. Орук-тудуг эргелеп, КМК-1 база четпес ажылдаан. Районнуң хереглекчилер ниитилели биле Ак-Довуракта ажылчын хандырыга кылдызы бараан саарылгазының планнарын 95 — 95,1 хуу боттандырган. Ооң колла чылдагаанны ажылды органнизастаарын, кадрлар-биле ажылды, сагыглга-чүрүмну кошкаткаңындан, бар аргакурлавырларны долу ажыглаан шылаваанындан болган.

Район эттиг 108, сүттүг—102,2, луктуг — 169,8 хуу күүсеткен. Ажыл-агыйлар аразында эки көргүзүглерни сүт будуреринге 13, эттиг — 10,5 хуу, инекке оналаштыр сүттүг 86 килограмгга кевүдеткен, малдын олуп хораар чоруун эккеткен «Дон-Терезина» совхоз чеднп алган. «Шекпээр» совхозтуң Сүт-Бажаа сүт-бараан фермазы планнан ажыр 167 центнер сүттүг күрүнеге саткаш, чарышка шылаган.

Эң эки көргүзүглериг болган Ак-Довуракпың автобудуруглезинге, «Дон-Терезина» совхозка, Сүт-Бажаа сүт-бараан фермазынга СЭКП райкомунуң, райкүүскомуң, агроүлетпүр каттыжымышкынының, профсоюзтың болгаш ВЛКСМ райкомнарының шилчир кызыл туктарын актыга шаңналдары-биле калы байырлыг байдалга тывыскан.

Чарыштыг кожаларының төлээлерин баштап чораан СЭКП Таштып, Бай-Тайга райкомнарының нийги секретарьлары В. М. Лукьянов, Х. Б. Саган-оол салаа берип, ол районнарның ажыл-ишчилеринде байдалды танышкырган. Четпестерни тодаргай чугаалап, аразында чарыштыг моон соңгаар ажыктыг, дээштиг кылыр уламчылаар күүзелин илереткен. Таштып районну чурттаага тудугларын ажыглаага киирерин 165, чартык чылда эът планын 128,8 хуу, бараан саарылгазының, үлетпүр тудуг ажылдарын күүседир талазыбиле Барыын-Хемчикти ашкан, бай-тайгажылар эът планын күүсеттезе-даа, луктуг 2 катап хөйну саткан, малдан чаш тодуг 95-тен 100 ажыр камгалаан мурнакчылар хөй болган. Хүнүүн ийиги чартында Кызыл-Мажалык чаны Хемчик хемниң кыдында Совет Эвилелиниң, Маадыры Х. Н. Чүргүй-оол аттыг паркка районуун коллективтериниң эккелгени бараннарының делгелгезин, ооң садыглаашкынын организастаан. Чарыштыг районнарның үран чүүл коллективтериниң концерттерин, национал хүрешти, Хөнделеп аксы деп черге ат чарыжынын болгаш өске-даа спортчу маргылдаалларын залчылар, районуун мурнакчылары-биле калы чыыган чон сонуургап көрген.

Александр ХЕРТЕК.
(«Шынның» корр).

ЭМЧИЛЕРНИҢ КИРЖИЛГЕЗИ

Сүт-Хөл район эмнелгезиниң коллективин (удурткучузу Чечек Даваа) хостуг үелеривисе онаалда ёзугаар көдээ ажылагайга боттарының улуг-хуузун киирип, көдээнин ажыл-ишчилериге боттуг дузаны көргүзүп турарлар.

Ооң чижээнге, чүгле бо чылын бээрин дараазында ажылчүүлеин будургеннер. Мал ажылында база бир онза чүүлүл кампанна болур хөй кыргылдазынга идепкейлиг киришкеннер.

Коллектив кежигүнерге «Ишкин» совхозтуң малчыннары Базыр-Сат, Даваалан оларның 780 баш хөюн чаңгыс-ла хүн кыргын, 450 метр тараа кажаазын шынарлыг кылдыр тутканнар.

Калмыр-берт. хая-даштыг Үстүү-Ишкинниң оруун аштаарынга идепкейлиг киржип, 50 метр черниң хая-дажын кызып тургаш аштаннар.

Коллективте чолаачылаар Бичелдей Ондар, Эрес-оол Куулар, эмчилерден Кылдар Ооржак, Валентина Монгуш дээш мынаан эштер ол-бо черлерге болгулаан шефтемкиннерге идепкейлиг киржип, эш-өөрүнге үлегерлиин көргүзүп келгеннер.

«Сүт-Хөл» совхозка 20 тонна мал чемнн белеткеп бээрин хүлээлеш, түскай бригазавы тургускаш, сигеп незинделзинге киришкеннер. Эмчилеринн эткен сөзүү кажан-даа ажылдан черге ырышпас.

Борис ОНДАР.

ХОСТУГ БОЛУРУНУҢ МАГАДЫЛАЛЫ

ССРЭ-ниҥ Дээди Советиниҥ Президиумуму «ССРЭ-ге хуралдарыны, митингилерни, кудумчу чыскаалдарын болгаш демонстрацияларны организастаарыныҥ болгаш эрттирериниҥ чурумунуҥ дугайында» Чарлык хүлээп алган.

Ук документ дугайында тайылбырлаарын СЭТА-ныҥ корреспондентизи В. Иткин ССРЭ-ниҥ иштики херектер министри Александр Владимирович ВЛАСОВТАН дилээн.

ССРЭ Конституциязы чонуҥ эрге-ажыктарыҥа дүүшүүр, социалистиг тургузугну быжыглаары болгаш хөгжүдеринбиле хуралдарның, митингилерниҥ, кудумчу чыскаалдарының болгаш демонстрацияларның хостуг болурун ССРЭ хамаатыларыҥа магадылаан деп, министр чугаалаан. Демократчыдылганы болгаш ажык-чарлыг чоруктуг улам мнай ханылаҥын турар чорудуулгалар совет кижилериҥ хөй-иниитичи идепкейин өстүреринге, политиктиг хостуг эргелерин бүрүн боттандырарынче түткүлүгге идиг болуп турар. Аҥгы-аҥгы массалыг хемчеглерге олардың киржип турары — оон бадыткалы. Чүгле бо чылын безин алды чүс хире митингилер болгаш хуралдар эрткен, оларга чүс-чүс муң хамаатылар киришкеен. Бо болуушкуннар колдуунда депшилгелиг ужур-дузалыг болуп, социал-экономиктиг айтырыгларны шиитпирлээринге иштиҥ эколог тутулгаларын эмжиндеринче, бойдустуу, төөгүниҥ тураскаалдарын болгаш өске-даа түүлдерин камгалаарынче утланган болуп турар.

Ынчангаш ук Чарлыкта **Конституция ёзугаар хуралдар, митингилер болгаш чыскаалдар эрттиреринииҥ хостуг эргезин боттандырарыныҥ демократизмниҥ принциптериниҥ, ниитилелдиҥ ужур-дузазының, чурттуг девискээриниҥ, чурттуу организастаарыныҥ болгаш эрттиреринииҥ чаҥгыс аай дүрүмүн доктаадып тургускан.** Чарлыктың төлевилелиҥ хөй-иниитиниҥ болгаш совет организастарыҥ төлээлекчилери-биле баш бурунгаар чугаалашкан. Мында бо талазы-биле киргеи сүмелерни болгаш саналдарны хүлээп алган, Чарлыкты ажылдап кылып тура, оларны бүрүн барымдаалаан. Оны белеткеп турда, иштуг болуп турган түүлдерин, ылаҥгы Грузиниҥ, Азербайджаныҥ, Арменииҥ, Эстониҥ, Москвагаа, Ленинградка болгаш чурттуг өске-даа девискээрлеринге күштүг турган дүрүм түүлдерин база барымдаалаан. Бо талазы-биле даштыкыда, ылаҥгыя Болгарияда, Венгрияда, ГДР-де, Кубада, Польшада, Чехословакияда болгаш өске-даа чурттарда дружулганы база өөренип көргеи болгаш ажыглаан.

Каттышкан Нацилдар Организациязының хүлээп алганы хамаату болгаш политиктиг эргелер дугайында делегей пактызынга болгаш өске-даа документилерге бодунуҥ ёзучурумунуҥ болгаш принципиниҥ, сеялеги бисе. Чарлыкты ажылдаҥчылар-биле кады демисежир.

Хоруглуг митингини азы чыскаалды эрттирер, массалыг хемчеглерни үүлгедикчи чоруктарга ажыглаар деп оралдажышкынныр турар болза, ындыг чоруктуу болдурбас талазы-биле четчир эргелерни милициядa берген деп, А. В. Власов түҥнелиҥде чугаалаан.

Бистиҥ консультациявыс

ИЕ-ХЕРЭЭЖЕННЕРГЕ, ХӨЙ УРУГЛУГ ӨГ-БҮЛЕЛЕРГЕ ПОСОБИЕ

Ие-херээженнерге база хөй урулгарлыг өг-бүлелерге материалдыг кандыг-кандыг дузаламчылар барын, оларны канчаар, кандыг байдалда тыпсырын биилп алыксаан чагаалар редакциягa кээп турар. Номчуучуларның сеҥүүргеп турары ол айтырыгларга хамаарыштыр таймыбыр кылып бээрин Тыва АССР-ниҥ Дээди судунуҥ кежигүүҥ Белекмаа Иргитовна Маҥчымайдан дилээн бис.

Урулгарлыг өг-бүлелерге, ие-херээженнерге аҥгы-аҥгы хевириниҥ материалдыг дузазын чедирерни көрүп турар хоойлулар бистиҥ чурттувуста бар. Кандыг түүлдерил ол? Бөжүүр мурнуида база бөжаан соонда, уругну бир харга чедир азырап олурары дээш, аарыг уруун азырап хайгаарап турганда, не кижи дузаламчы пособиени алыр. Чүгле бо-даа эвес, оон-даа өске чамдык таварылгаларда бээр социал дузалалдың өске-даа хевирлерин хоойлу көрүп турар.

Херээжен кижиниҥ бөжүүр мурнуида алыр шөлээжи хоойлу ёзугаар 56 хонукка дениээп, ынчалзажок не кижи берге, аар бөжаан болза, бо байдалда ол хуусааны календарылыг 70 хонук чедир узадып болур.

Бөжаан сөөлүнде алыр шөлээни бөжудулга бажыкындан уруг азырап алган, уруу өлүг төрүттүнген кижилерге база бээр, оон ынай ук шөлээни саатталган сөөлүнде, 196 хонганда, урут дүжүргеп херээженнерге база көрүп турар.

Күш-ажыл хоойлузуниҥ негелдезии ёзугаар бөжүүр мурнуида база бөжаан соонда алыр шөлээни чүгле күш-ажыл керээзии чарган, ажылдап турар иелерге бээр, оны кижиниҥ доктаамаал азы түр када ажылдап турарындаа, ажыл стажындан хамаарылга чокка тыпсыр. А кажан айыттынган шөлээже үнер хуусаа ук кижи ажылдан үнүп алган турганда чедип келген болза, алыр ужурлуг шөлээни аҥаа бо таварылгада бербес апаар. Ынчалзажок херээжен кижи бөжүүр мурнуида алыр шөлээже үнер бетинде, ай четпээ үеде, ажылдап турган черинден чөптүг чылдагаан-биле үнген болза, профкомнуң шиитпири-биле ол шөлээни аҥаа бергеш, бөжүүр мурнуида база бөжаан соонда шөлээге олурган ажыл төлевирни саналын берип. 50 рубль хемчээлдиг пособие алыр эргеин тыпсын болур. Ажылдын үнген чылдагааны: ашаан өске черже шилчиткенде, херээжен кижи кезек үеде ажыл чок турган, бөжүүр мурнуида алыр шөлээже үнер апарганы. аарыг-арыг болгаш бөк-даа өске чамдык таварылгалар болур ужурлуг. Оон ыдай урутну хар четкижеге чедир азырап олурары дээш 50 рубль хемчээлдиг пособие ап олургаш, ие база катап бөжууру-биле шөлээже үнер апаар таварылгалар база турун бодур. Ынчан ол-ла пособиелерни ол катап бүрүү-биле алыр эргелиг. Ынчалзажок 50 рубль пособие алыр хуусаа төнген, уруун бүдүн чартык харга чедир азыраар төлевир чок шөлээге турган, ие бөжүүр мурнуида алыр шөлээже база катап үнген болза, аҥаа пособиени ССРЭ-ниҥ Министрлер Чөвүлелиниҥ 1984 чылдың февраль 23-те үндүрген доктаалыы ёзугаар урут азыраары-биле алган турган бир чыл адды ай хуусаалыг шөлээ төнерге, ажылче үнер ужурлуг турган хүнүнден эгелеп төлээр.

Бир эвес херээжен кижи дакпырлап ажылдап турар болза, айыттынган пособиелерни оон чаҥгызынга хамаарыштыр алыр.

Уругну бир хар четкижеге чедир азырап олурары дээш 50 рубль хемчээлдиг пособиени ниити күш-ажыл стажы бир чыл четкен иелерге тыпсыр, а ажылдавайн, өөредилге чергелиниде өөренип турар студентилерге ажыл стажы бар, чогундан хамаарылга чокка бээр. Ие кижиниҥ урут азыраары-биле олурган үези ниити күш-ажыл стажыныа саналтынар. Ол шөлээни чаҥгыс үеде албайн, үзүктеп база ап болур, чыжээ, уругну алды айлыныа чедир азырап олурза, ажылынче үнгеш, арткан бир чылды шөлээ херек апаргаи үеде ап болур. Ийи урут төрүттүнгенинде, ол пособиеннн хемчээли өскерилбес. 50 рубль хевээр артар. Бир эвес ава уруун иелп-садка бир хар четкээнде киирип тургузуп алыр болза, ол пособиени төлевес. Мындыг байдал база бар. Ие кандыг-бир чүвеге таварылгада, ук пособиени уругнуҥ адазыныа өнчүнде, азы херек кыринда ону азырап чыдып халган кижилерге төлээр ушурлуг. Ону тургузары-биле билдиришкин киирер.

Өөредилге черии дооскаш бөжаан иелерге пособиени кым төлээрил? Бо таварылгада, өөредилгезии дооскаи соонда ажылдазары-биле ону кайнаар чорутканыл, ол чер төлээр.

ССРЭ-ниҥ Министрлер Чөвүлелиниҥ 1970 чылдың августа 12-де үндүрген доктаалын ёзугаар хөй урулгарлыг иелерге күрүне дузаламчызын чедирерни көрүп турар. Ону өг-бүлеге дөрт дутаар уруг төрүттүнгенинден эгелеп, оҥгу уругга чедир 4-тен 15 рубльге чедир ай санында күрүне дузаламчызын көргүзүп турар. Бо пособиени уруг 1-5 хар четкижеге чедир төлээр. Хөй урулгарлыг өг-бүлелерге оонда аҥгы чиҥгелдер бар. Хөй урулгарлыг өг-бүледе төрүмелиҥден ивалид урут бар болза, ону азырап турары дээш үстүнде айыттынган пособиеден аҥгыда, оларга 20 рубль хемчээлдиг пособиени ай санында тыпсыры кирдүүлеп.

Бот иелерге ай санында бир уругга-ла 20 рубль хемчээлдиг пособие бээрии хоойлуда көрүп турар. Уруг өөреиип турар болза, ону ол он сес харга, а өөреиилей турар болза, он алды харга чедир алыр. Ук пособиени кажан ада кижи уруунга дуза чедирбейн турар таварылгада тыпсыр, бир эвес урут күрүне хандырылгазынче киирер болза ону төлевес.

ССРЭ-ниҥ Дээди Советиниҥ Президиумуунуҥ 1974 чылдың сентябрь 25-те үндүрген Чарлыын ёзугаар өг-бүлезиниҥ бир кежигүнүҥе хамаарыштыр чарыгдалы бежен рубль четпейн турар болза, ол өг-бүлеге күрүне дузазын чедирери хоойлуда көрүп турар. Урут өөреиип турар болза, ону ол он сес харга, а өөреиилей турар болза, он алды харга чедир алыр. Ук пособиени кажан ада кижи уруунга дуза чедирбейн турар таварылгада тыпсыр, бир эвес урут күрүне хандырылгазынче киирер болза ону төлевес.

ССРЭ-ниҥ Дээди Советиниҥ Президиумуунуҥ 1974 чылдың сентябрь 25-те үндүрген Чарлыын ёзугаар өг-бүлезиниҥ бир кежигүнүҥе хамаарыштыр чарыгдалы бежен рубль четпейн турар болза, ол өг-бүлеге күрүне дузазын чедирери хоойлуда көрүп турар. Урут өөреиип турар болза, ону ол он сес харга, а өөреиилей турар болза, он алды харга чедир алыр. Ук пособиени кажан ада кижи уруунга дуза чедирбейн турар таварылгада тыпсыр, бир эвес урут күрүне хандырылгазынче киирер болза ону төлевес.

ССРЭ-ниҥ Министрлер Чөвүлелиниҥ 1970 чылдың августа 12-де үндүрген доктаалын ёзугаар хөй урулгарлыг иелерге күрүне дузаламчызын чедирерни көрүп турар. Ону өг-бүлеге дөрт дутаар уруг төрүттүнгенинден эгелеп, оҥгу уругга чедир 4-тен 15 рубльге чедир ай санында күрүне дузаламчызын көргүзүп турар. Бо пособиени уруг 1-5 хар четкижеге чедир төлээр. Хөй урулгарлыг өг-бүлелерге оонда аҥгы чиҥгелдер бар. Хөй урулгарлыг өг-бүледе төрүмелиҥден ивалид урут бар болза, ону азырап турары дээш үстүнде айыттынган пособиеден аҥгыда, оларга 20 рубль хемчээлдиг пособиени ай санында тыпсыры кирдүүлеп.

Бот иелерге ай санында бир уругга-ла 20 рубль хемчээлдиг пособие бээрии

МОСКВА. Ада-чурттуң Улуг дайынының хоочуннары чылдың-на Май 9-та дайынга өлген эштериниң тураскаалдарынга чыглып кээп, ужуражыр чаагай чанчылдыг.

ЧУРУКТА: Москваның комсомолчу полугунуң разведчиги чораан Рем Иванович Балыжактың эш-ажыл өң хүн «Измайлово» паркта тураскаал чанынга ужуражып келгенин.

СЭТА-ның фотозу.

КИЛДИСЧЕ ЧАЛАЛГА

Республиканың А. С. Пушкин аттыг библиотеказының нота-музыка килдизи 1970 чылдың төнүүзүнде тургустунган. Баштай оны номчулга задынга таарыштыр тургускан турган. Ол үеде килдистиң фондузу ыңгыр кончуг хөй эвес. Ном 8 кезек, грампластинка — 287 кезек турган.

1973 чылдан бээр килдиске аңгы бажыкты бергеи. Ам бо үениң негелдезинге дүүшкен таарымчалыг байдал тургустунган. Номнарның фондузунуң саны 4709, ноталар 9530 четкеи. Грампластинкаларның саны 5000 экземпляр апарган.

Бистиң номчукчуларывыс улуг конуургал-биле килдиске кээп турар. Бир талазында бо удуг эвес, сагышка таарыштыр дериттингеи зал бистиң библиотекавыс өске номчулга задындан дудак чок. Иштинче кире бергеш, көөр болзуларза, бир стол кырында магнитофон, а өскелинде ырлаар хааржак бар. Ында черле шыпшык чүве чок. Баянның каттышкан аялгалары, мраажының үнү, оркестрниң дааш-шимээнге дыңналыр. Чеди чүс ажыг кызылчылар болгаш келгеи аалчылар бистиң килдистиң документтерин төп бүдүрүүге лабораториязының лаборантызы Мария Кужугет, бедик сорттуг рудалар пегинин оператору Мария Шамитюк, бедик сорттуг рудалар пегинин маркировщиги Дадар-Уруг Оюржак өлгеи. Маркировщик Татьяна Сарыг-дар, лаборант Долунмаа Оюржак олар кемдээшкинге таварышкан, оларны эмнелгеге чедиргеи. Мотоциклдэ элээп башкарып чораан П. Д. Күжүгет өлгеи.

• • •

Июль 25-тен 31-ге чедир үениң дургузунда Кызылдың эзириктер сергедир черге 125 кижиниң чедиргеи. Оларның 36-зы районнардан келген. 89-у кызылчылар болган. Эзириктер сергедир черге чедиргеннериниң 123-у эр, 2-си херээжен улус, тодаргайлаарга, Кызыл-Арыг чурттуг садыгжы Клара Донгаковна Шын-оол, Кызылда уругларга эмнелгениниң медицина сестразы Надежда Федоровна Филимонова. Баштайгызын Титова кудумчузунуң 36 дугаар бажыңының чанынан 18 шак 25 минута турда, ийи-гизии аэропорт казызындан эзириктер сергедир черге чедиргеи.

Эзириктер сергедир черге чедиртпеннериниң хар-назынын алырга, 18 хар четпээн 2, 18-тен 21 хар чедир 4, артканнары оон өрү назылыг улус.

Автовокзалдың чанынган, хоорайның төвүзинде, магазинниер чанынган ийи кижилерни эзириктер сергедир черге чедиргеи.

Павел Күжүгет үш пассажирлери-биле (Р. П. Куулар, П. А. Лөөдүп, М. А. Монгуш) ажыл сөөлүнде автоорук-биле бажыңарывыс чанын бар чораан болук улусту мотоциклбиле хеме таварыпкан. Комбинаттың специалистери төп бүдүрүүге лабораториязының лаборантызы Мария Кужугет, бедик сорттуг рудалар пегинин оператору Мария Шамитюк, бедик сорттуг рудалар пегинин маркировщиги Дадар-Уруг Оюржак өлгеи. Маркировщик Татьяна Сарыг-дар, лаборант Долунмаа Оюржак олар немдээшкинге таварышкан, оларны эмнелгеге чедиргеи. Мотоциклдэ элээп башкарып чораан П. Д. Күжүгет өлгеи.

• • •

Ол-ла хүн, июль 31-де, 24 шакта озал-ондак Ак-Довуракка болган. «Тыва даг-дуглу» комбинаттың электрослесары Павел Күжүгет үш пассажирлери-биле (Р. П. Куулар, П. А. Лөөдүп, М. А. Монгуш) ажыл сөөлүнде автоорук-биле бажыңарынче

Республиканская библиотека им. А. С. Пушкина

Бүгү чурттарның пролетарийлери, каттыжыңар!

ШЫН

СЭКП Тыва обкомунуң, Тыва АССР-ниң Дээди Совединиң болгаш Министрлер Чөвүлелиниң органы

1988 чылдың август 6 суббота № 182 (13782)

1925 чылда үндезилеттинген. Өртээ 3 копеек.

МАЛ ЧЕМИНИҢ БЕЛЕТКЕЛИНГЕ ИДЕПКЕЙЛИГ КИРЖИИЛИҢЕР

ТЕМП АМ-ДАА КОШКАК

Баян-Кол суурже чоруп ора, Оттук-Даш фермазының мынызында аннарда мынчага чедир хепээн, сараат хамаанчок, кезип каан сигем безин чогум элдепсинди. Сиген четчип үнмээн-ле ийлеп. Оозун бодаарга, «Х Улуг хурал» совхозта мал чеми белеткелиниң темпизи кошкак болуп турары чап-даа ирги деп бодап чоруп олурдум. Мурнуза болза, ферма чоогу ол мынаар сарааттар бо үеде мындыында тургулаар черлер болгай.

Совхоз төвүнге баргам, удуртукчуларын сураглаарыска, суурда чүгле партком секретары бар. Татьяна Андреевна Сандакова сигенчилер баар дээш, машиназа минап тур. Дүштеки чем шагы тоннээн-даа болза, партком секретары конторага эрте-ле чедип келди. Чогум ол Булуң-Бажында бригадаже башкай баар дээш болза-даа, бистиң вайывыс-биле суур адаанче, Улут-Хем үнүнда бригадаже мурнай барыптарын шинтпирзеди.

Кара-Булуңуң сиген малдери делгем чорду. Ында суг-гаттыг база аңаа-даа черлер бар. Арык-бүга үнүнда меге холуй үнген, сигенинң чаагайын, чаражыр.

— Амдыызында бистиң механизаторлар терезин колдаан шелде база шыкта ажылдап турлар. Арык-бүга үнүп маңаа тур бис деп, Т. А. Сандакова орук ара тайылбырлап чорду. Бо чоокта сигенниң үнгени эрткен чылдааныңга четпес дээрзин чугаалады. Совхозта инити байладып ол машинага чоруп олура-ла дыңнаттым. Бо чүгүлә кампанияже киреринің мурнунда парткомуук калбак хуралы болган. Аңаа мал чеми белеткээринің бүтү айтырыгларын хынамчалыг чугаалашкан. Кол агроном, кол экономист, профком даргазы тус-тузунда кылыр ажылдың хемчээлин, ажылдың чижек нормазын, төлевирии база социалистиг чарыштың негелделерин шупшузун ыяк дүгүрүшкен. Бир кол үүлү — бригада бүргүзү кажан, кажа ажылдаарзы, оларның кезер, бөлер шелү, бир гектардан алыр дүжүдү, хуусказы — бо бүгүнү айтыкан.

Бо совхоз сигенин ам канзыг арга-биле, канчаар белеткеп турарыл? Август 1-ге чедир 624 тонна сигенин белеткээн, ол дээрге планның 16-за хуузу. Июльдуң сөөлгү үшкү он хонуунда харын темп шору болуп, 370 тонзыны сарааттаан. Совхозта механизастаттынган ийи, шээр малдың үш бригадазы, инек фермазы болгаш школаның коллективи, аг-бүле звенолары — иниттизиле ийи үүс хире кижи ажылдап турар.

Партком секретарының чүгаазы-биле алырга, совхозта ажыл кылыр шыдаар 580 хире кижи бар. Хөй күш-тур. А сигенде ажылдап турар улус эвээш-тир. Ол дугайын Татьяна Андреевна мынаан чорду.

Мал чеми белеткелинде түү эвил? Кара-Булуң бригадазының төөгү суурдан 6-7 километр хире черде турар. Аңаа баарга, көргүзүг агитациязы черле экі-дир дээрзи дораан-на илдеп чорду: чарыштың негелделерин, шаниял-макталы кандыг болурун, ол шыкаш түс-түс бригадаларның каяа, кажан ажылдарын, оларның планнарын, алыр дүжүдүн тодаргай бижип, азып каан. Ол шыкаш «Агитхуудустуң», «Чаңнықты»-даа үндүрген. Оларда иниттиң районда база совхозта-даа мал чеминиң белеткелии домчулап бижип каан. Түгле ажыл төлевириниң дугайында чүүү-даа көрбединнге. Ол дугайын механизатор Кан-оол Маны-Хая, сарааттакчы Владимир Дүшкүн-оол олар кызымак ажылдап турарын бригадир зайытты. Бис аңаа чорувуста бригада бир улуг сараатты салып тур. Бригадириниң чугаазы-биле алырга, ол 30 тонна чеде бээр. Ында алдыгы сараат ол. Моон мурнунда Узун-Сайыр дел черде 40 тонзыны салган болдулар. Ужуру болза, оон 50 тонзыны ап болур турган. Дүжүт багай, сиген чаа үнүп чыдар.

Бо коллектив хөй чылдыг сигенин 144 тонзыны кезип, сарааттаан. Оон ийиги дүжүттү алыры-биле суттатчылар ажылдап киргилеп. Сентябрь айда оң-ла 141 гектардан од хире дүжүттү немей ап болур деп, механизаторлар саваа турар чорду.

Хөй чылдыг сиген шолу эвээш-тир. Оны Кара-Тал деп черге немеп болурунуң аргазы база барын ажылчыннар биске чугаалады. Ол хулээвырны түге ажыглавайн турар улус ийик!

«Х Улуг хурал» совхозтуң мал чеми белеткээринде чамдык чедишкиннерни болгаш четпестерни чугаалаарга мынлыг-дыр. Аңаа чүнү немеп болуруул? Кара-Булуң бригадазының сиген кезип, болуп турар шелүнге чоруурга, шынар арай багай дээрзи дораан-на көскү чорду. Ол дугайын партком секретары болуула бүзүреп көрду. Сарааттарны салганы, сигенни белгеэн кижиниң сеткилинге таарышпас чорду. Үнүш-дүжүт багай турда, мажактаарга элдеп-тир аа?

Кара-Булунга чоруп тургам, кедээр даг эдээзинде сиген кезип турар пенсионер Түлүш Самбуевиң Нурсатка ужуражы бердивис. Оон чугаазы солун болду, сиген четче үнмээн, кезерде эвээш хаар деңнингере удур кижи чорду. Шынчаңгаш бодунуң кезип турарны сигенниң биске көргүстү. Шынап-да, магалыг чаагай, терек сиген. Тавычазы аажок кылып. Дилээр болза, сиген бар, планны күүседип болур дээрзин ол бадыткады.

«Х Улуг хурал» совхоз мал чеминиң белеткелиниче бар бүгү күжүн эвилелдеп шыдавайн турар. Оттук-Даш сүт-бараан фермазы 60 тонна планныг, чоокта чаа түгле ийи звено ажылдап киргеп. Малчыннарны эки-ле хаара түптээн. Сиген чедишкин дээр хөөнүүр. Хойжу аг-бүле бүргүзү 10 тонна сиген планныг, амгы үеде Сиирен-оол Орүйгу өскелерге үлегер болуп, 12 тонзыны сарааттаан. Ол шыкаш Роман Көгедчик, Куржал Балын-оол, Антон Дозур-Хаа олариың аг-бүлелери 7-8 тонзыны сарааттап алтыласаң, бо ажылды уламчылап турар, а өске артканнары кажан киреринде?

Баян-Кол суурда Молодежная база Сенчен-оол кудумчуларының чурттакчылары бөттарының планныг даалгаларын күүседиринче далашпайн турар. Суурда улустуң сиген белеткээрии колдуунда депутаттар харылаар ужуралт. Ук кудумчуларның чурттакчылары мал чеми белеткээринің шалыпчы айынга шүүлеп киржип турары дээш «Молнияга» шүтүмчүлээн соонда, оларның башкылыы харын шимчеп үнгүзээн.

Кара-Булунда арык-бүга үнүнарында сиген хөлбеңнеэн үнүп келген. Оны доп-дораан кезип киреп херек. Баян-Колдуң сигенчилери июнь 25-те мал чеми белеткеп эгелээн. Бо аразында планын түгле 16 хуу чедиргенин болза көөрге, темп дыка кошкак-тыр. Бир эвес шак ындыг янзы ажылдаар болза, планны кажан күүседирил деп айтырыг чайгаар-ла тургустунуп келир. Чаъс-бораң шаптыктап турар дижин, ол хиреде сенажты чүге салбазыл? Август 1-ге чедир медээде чаңгыс тоннадаа сенаж чок, ону белеткээринге чаъс шаптыктап турар херек. Мал чеми белеткээр сезон үезинде ажыл кылып шыдаар кижи бүргүзү шуут-ла үчётка турар ужуралт. Негелде ындыг.

Седен ХЕРТЕК.

ЧУРУКТАРДА: механизатор Кан-оол Маны-Хая; Кара-Булунда чаа сараат.

Оңдар ОХЕМЧИКТИҢ фотолары.

КОЛ ШАПТЫКТААШКЫН — ОРГАНИЗАС ЧОГУНДА

«ТУВИНСКАЯ ПРАВДА», «ШЫН» СОЛУННАРНЫҢ КАТТЫШКАН РЕЙДИЗИ

Бай-Тайга районда мал чеми белеткээр кампаниянын медээзи-биле алырга, мында ажыл чер албаан. Иниттизи-биле август 1-ге чедир районда 1013 тонна сигенин белеткээн, алар түгле 6,3 хуу четкен.

Ногаан ажаалданын темпизин мында түү саададып турарыл? Ол дугайын бистиң рейд бригадазы тодарадып ылавылаар болаан. Хынаалдааны «Мурнакчы» совхозтан эгелеливис. Ук ажыл-агыйның кол агроному О. Кан-оолдуң чугаазы-биле алырга, сиген белеткээринің планның күүседиринин аргазы шуйжуларда бүрүн бар. Түге дизе, оът-сигеен үмээн дээр хомудал турбас. Чижээ, меденин ортумак дүжүдү гектардан 26 центнер болган, эрткен чылын дүжүт оон ийи катап эвээш тургап. Шуйгун суггарылга системазын эге кылганы база ажыктыг болган, суг четчир, меденин үнгеня ажаок. Чайлаар үнгеи сиген база багай эвес. Ийиги дүжүттү суггаттыг медеден алырының аргазы бар.

Мал чеминиң планын күүседиринге ында тургустунган бот-оорулга-чарыгалыг механизастаттынган звенолар ойлаар боор деп санап турар. түге дизе, олар алыс тунел эвээш сөөгүргалдыг. Оон ангыда бир мнаныштыг түүл—совхоз сигенин салгыналдырып кургадыр дериг-херекселдиң чоокта чаа садып алган, оон ачызы-биле сигенниң шынарыдаа бедирер, темп дүргедээр үжүрлүг.

А ол хиреде ажыл түге мында эки-ле чылбайн турарыл? Планнаан 3477 тоннадан амдыызында түгле 430 тонна сигенни белеткеп алган.

Чаъстар амыраттайн турар, июльдуң сөөлгү бүдүн недеязында чаап келген. Бай-тайгажылариы, шынап-ла, аргаар өрштээвейн турар. Ынчалза-даа чаъс-бораң сигенчилерге кол чылдагаан эвес. Бистер Биче-оол Ондарның керээлиг звеноузуңуң хөй чылдыг сиген ажалп турарын Эгиин деп черге көөривиске. 11 шак турган. Ол үеде ажыл хайныккан турар үжүрлүг. Ынчалза-даа шөл барык эвээ, звенода 18 кижи, дөрт трактор база өске-даа техника бар деп биске тайылбырлаан хиреэнде, түгле чаңгыс прессчеки таваар ажылдаан тур.

— Чамдыкчар кайыл? — деп механизатор Эрес-оол Хомушкудан айтырдывыс.

Ол эктин кыскаш, делегеде турган трактореже айыткаш:

— Седи Эрес-оол билир чадавас, оон айтырыг көрүүр даван — дидим. Ол бистиң-биле чугаалажыр-даа харык чок. трактороун долгандыр кылаштап:

— Хензиг-ле түве үреляп кагды ийин. Ол дээш аңаа турар ужурга таваржыр шыкажыл — дей-дир.

— Артык кезектер чедишпес эвеспе? —деп көөргедивис.

— Ында дээр база арга чок... Мурнукузунга болдаргга, бо чылын ол бисте экі. Техниктиг дуза багай-дыр. Агрегаттар үреляп-ле каар.

Ындыг түүлдериниң бир чылдагааны таваржыр масло чок. Оон орнуна гидросистемаже мотор узун, ол хамаанчок солярка-даа күдер ужурга таваржып турар, оон уламында трактороуң ажылдың белеткелерге иззип, электен үреляп каар.

Аңаа ынчап турувуста, прессчеп шарып каан сигенни сиген кажаазынче сөөртүр ажылчыннар-биле кады звено удуртукчузу чедип келгеш, хамык түүлдүң ужурун тайылбырлады. Бо звено 500 тонна сигенни белеткээр. Оны күүседип болурунуң аргазы бар. Хөй чылдыг сигенниң үгени-даа ажок. Ук массивтиң дөрттүн бир кезинин кезип алгаш, 225 тоннаны болуп, пресстээн.

— Темпиңис харын оожум, мактанып түве чок,—деп, Биче-оол Доржуевич чеп чугаалады. — Ам түү шаптыктап турарыл ынчаш? Хамыктың мурнунда техника чедишпестир. Бүдүн звенода түгле чаңгыс машина сиген кезип тур, мындыг чазаг сигенни ийидаа трактор канчап өйүнде четтигер боор. Сигенни трактор тергезинге хол-биле чүдүрер-дир бис, анаа хөй ле үнердир.

Звено удуртукчузунуң хомудалы мында. Шынап-ла, звенода бар техника дыка эргижээн. Даш-даа чок, оргу-дескиң Эгиинге болду чоруур КПС-5Г деп агрегатты түге ажыглап болбас деп? Ол машина кескен сигенни тавычалдай салыр болгаш белерде белеп. Сигең белер трактору оон хостап, өскээр ажыглап болур.

— Ындыг техниканы шагдаа чагып киргеп бис. Дуза чок-тур. Силерге, даштыг шөлдеридерге, ындыг техниканың херээ түү боор, дораан-на үреп алыр силер— деп, Агроүлетиүркүкомнуң ажылдакчылары районнуң төлээлериниге дүште-даа чок мынча дээр болгаш.

Даа Шыраптың удуртканы ийиги механизастаттынган звенода байдал оон-даа дора. Ол коллектив 333 гектарда хөй чылдыг сигенни тарып өстүрген. Дуржуталыг болгаш кежээ-даа кижилер мында чымдаан. Ынчалза-даа мал чеминиң белеткелии эгелээнинден бээр звено түгле 30 гектарның сигенни кескен. Базала техника чедишпес. Ийи трактор, сиген кезер ийи машина, бир грабль—звеноуң чепсээ-ле ол-дур. Ийиги чылдагаан— үреляшкиннер. Бис аңаа кээривиске сиген кезикчизи ажыглавадан үгеп болду. Оон мурнуу чарымда чаңгыс борбак грабли үреляп. Ону кылып, септеп турда, трактор-га аът-биле сиген белдүрүкчүзүн кожуп алгаш ажылдаан. Харын ону көөрге, катырыныг-даа, ам канчаар боор, оон өске арга чок.

Звено кежигүнериниң чугаазы-биле алырга, оларның удуртукчузу бригада төвүнде дүзалакчылары-биле грабль септеп турар. Аңаа кээривиске херны иштинде кым-даа чогулу. Дүштеки чаңсар четпээн болза-даа, кызыл-булунуң ажык эжиинден ыыткырыыткыр үннер болгаш биллиард ойнаанының даажы дыңналы-дыр. Мал чеминиң белеткели түгээр деп районда санап турары совхозка келгеш, бистер ындыг янзылыг түүлдерни көрдүвүс. Мал демиң белеткээрии саадаткан өске ажыл-агыйларда, чижээлээр-ге, «Тээлиг» совхозта байдал кандыгыл ыяаш?

Маңаа ындыг фактыны киирип болур. Ховумуң төп турлаанын шуут чаныңда мал чеми белеткээр үш комбайн аяс хүнде безин аңаа турар болду.

— Турар ужурга таваршыпсыс, могаан массаны түзүрер машина чок-тур—деп, механизаторлар хомудадылар. Байдал ындыг турза, совхоз директору Серекей Хертек биле Бай-Тайгага АТБ-ниң начальнигы Даш-оол Куулар олар эртен-ле ыыаар чоруткан дөрт автомашина канчап барганын тодарадып, аразында ажок шуутажып турлар.

База бир факт: июль айның сөөлгү хүнеринде СЭКП райкомунуң үйүшкүнүүт бюро-дары бүтү-зе ажыл-агыйларга барып эрткен, анаа мал чеми белеткелиниң дугайын чугаалашкан. Үйүшкүнүүт ол бюроларга сиген белеткелчилерн аъш-чем багай дээш айтырыг көдүргеп. Бир неделя дургузунда ол айтырыгны шинтпирлээр дугайында дугурушкан.

Ол хуусаа ам эрткен. Ажылчыннарның аъш-чеминде немешкеп түве-даа чок, мурнукку хевээр-ле. Бис аңаа чоруп турувуста, «Тээлиг» совхозтуң төп шанында столованың дүштеки чемде суук муң, макарон, каша, чигирлиг шайдан өске түү-даа чок болду. А «Мурнакчы» совхозтуң № 2 механизастаттынган звеноузуңуң ажылчыннары шөлде пландың алган, ында хаваа чаа хаймындырып турарын көрдүвүс.

Чок, чаъс-бораң эвес, а организас чок, харыысалга чок чорук Бай-Тайгада мал чеми белеткээринге шаптык болуп турар чорду.

Рейд бригадазының кежигүнери:

Баир СОРЖУ, Лиске ХЕРТЕК— «Мурнакчы» совхозтуң ажылчыннары; **Алгыжы ЧИМИТ**— «Тээлиг» совхозтуң водары; **Анатолий БАРМАШОВ, Александр ХЕРТЕК** — «Тувинская правда» биле «Шын» солуннарның корреспонденттилери.

РСФСР-НИҢ ДЭЭДИ СОВЕДИНИҢ ПРЕЗИДИУМУНДА

РСФСР-ниң Дээди Совединиң Президиумуунуң ээлчеглиг хуралы август 4-те болуп эрткен. РСФСР-ниң Дээди Совединиң он бирги чыыжының алдыгы сессиязынга 1988 чылда РСФСР-ниң планы болгаш бюджедин чугаалажып көрүп турда, Россия Федерациязының Дээди Совединиң депутаттарының болгаш доктаамал комиссиларының киирген сумелериниң болгаш саналдарының күүсеттиниң туразының дугайында айтырыгны дуралга чугаалашкан.

Совет ниитилелди бүгү талалыг чаартырынче алдынган угланышкынының боттанып турарының ачызында республиказының социал-экономиктиг хөгжүлдезинде тодаргай боттуг өскерилишкиннериниң боон турарын хуралдан демдеглээн. Ындыг болзажок, үндезин чаартылгалар болдунмайн турар.

Республиканың экономиктиг болгаш социал хөгжүлдезиниң эртем-техниктиг депшилгениң үндезинниге дүргедедир талазы-биле хемчеглерни чайгылыш чок боттандырарын, ажыл-агыйны чорударының чаа методтарын херек кырында шиңгээдир ажылдарны чорударын РСФСР-ниң Дээди Совединиң Президиумунуң хулээп алган доктаалы РСФСР-ниң Министрлер Чөвүлелиниге дааскан.

Күш-ажыл Хоорлуунуң сагбырын хандырар талазы-биле улус депутаттарының Брянск область Совединиң ажылының дутаймында айтырыгны Президиумга чугаалашкан. Ажылагый механизмни эде тургузар, эргелеп башкарылганы демократчыдар, күш-ажыл харылзаалариыга социалистиг хоолулуг-дүрүмүү быжыглаар, күш-ажылга совүүргалды бедидер, чоннуун ажылга совүүргалын бедидер талазы-биле областың чер-чер Советтериниң ажылагый болгаш профсоюзтар органнары-биле кады ажыл ажылдарны чорудуп турары демдеглеттинген.

Оон-биле чергелештир улус депутаттарының область Совединиң ажыл-чорудулгазының эде тургустунуушкунуун негелделериниге дүүшкей, ажыл-чорудулгада система болгаш ханы анализ чок боон турарын РСФСР-ниң Дээди Совединиң Президиумунуң хулээп алган доктаалында демдеглеттинген. Айытыгган четпестерни дарый чайладырын улус депутаттарының Брянск область чер-чер Советтериниге болгаш оларның күүскомнарыга дааскан.

Президиумунуң хуралынга республиканың күүгүнде амыдыралының өске-даа чамдык айтырыглары чугаалашкан.

(СЭТА).

ТУКТАРНЫ ТЫВЫСКАН

В. И. Ленин аттыг «Тыва даг-дүгү» комбинаттың чиңгине директору Ю. Т. Комаровтуң, партиям секретары А. Н. Шулеповтуң, профком даргазы М. Б. Хөвалыгның адынга Москвадан Чазап телеграммазы келген. 1988 чылдың бирги чартыынга планныг онаалдаларны күүседир талазы-биле ССРЭ-ниң Тудуг материалдары министерствозунуң будурулгелериниң социалистиг чарышынга комбинаттың коллективи бирги черни алганын ында айытнан. Күш-ажылчы чедимшиннерни дээш ССРЭ-ниң Тудуг материалдары министерствозунуң болгаш адырлың профсоюзтар Төп комитединиң шилчиир Кызыл тугу болгаш 48 муң рубльдиң акша шаңналыгыбле шаңнатканын үк телеграммада айытпышаан, моон соңгаар күш-ажылчы чедимшиннерниг болурун даг-дүгү тывыкчыларынга күүзээн.

СЭКП-ниң XIX Бүгү-эвилел конференциязынга утпуштур алган социалистиг хүлээгелерин чедимшиннинг беттамдырганы дээш комбинаттың коллективи СЭКП обкомунуң, Тыва АССР-ниң Министрлер Чөвүлелиниң, профсоюзчөвүлелдиң болгаш ВЛКСМ обкомунуң шилчиир Кызыл тугу-биле шаңнатпышаан, республиканың Хүндүлел самбыразында ниир бижиттиккен.

СЭКП обкомунуң ийиги секретары Г. Н. Долгополов ангдоваруучыларга бедик шаңналдарны байырлыг байдаага тывыскан.

ҮЕРНИҢ УРЖУКТАРЫН ЧАЙЛАДЫР ДЭЭШ

Барыын-Хемчиктеги Ак-Сугнуг база оон адырларының чөрлээрии-биле холбаштыр Ак-Довурак—Абаза оруунуң 43-81 километрлериниде алды кезек черде улуг үрелиишкиннер болгаш, 2 километрлиг сут алган. Оон уламыңдан 2 хүн дургузунда ол орук-биле машина-техника шуут аргыышаан. Амгы үеде ол үеринң ужуктарын чайладыры-биле улус депутаттарының Барыын-Хемчик район Совединиң күүскомунуң даргазы С. И. Ильенков баштаан 13 кижи составтыг комиссия ажылдап турар.

Чер эгелей бергенде база оон ужуктарын чайладыры-биле Ак-Довурак АТБ-ниң, Шагаан-Арыг АТБ-ниң, Ак-Довуракта автобазаның, «Тыва даг-дүгү» комбинаттың база № 14 механизация эргелелиниң, Ак-Довуракта орук-септелге-тудуг эргелелиниң техниказын болгаш хөй кижини эвилелдээн. Чер-биле демселдиг штабы Ак-Довурак — Абаза оруунуң 64 дутаар километрине дүүшкү чок ажылдан келген. Ак-Довуракның ажылчын хандырылга киллизи орук септеп турар чүс ажыг кижиге тур столованы ажыткан.

Үеринң баштайгы хүнүнде Ак-Довуракның АТБ-зинден хүнүүн-не 30-37 чедир самосвалдар С. И. Сухановтуң удуртулгазы-биле орук тудуунга ажылдап турган, ам ында 26 машина уламчылап чугаалашкан. Үшкүшкүүт ол бюроларга сиген белеткелчилерн аъш-чем багай дээш айтырыг көдүргеп. Бир неделя дургузунда ол айтырыгны шинтпирлээр дугайында дугурушкан.

Ол хуусаа ам эрткен. Ажылчыннарның аъш-чеминде немешкеп түве-даа чок, мурнукку хевээр-ле. Бис аңаа чоруп турувуста, «Тээлиг» совхозтуң төп шанында столованың дүштеки чемде суук муң, макарон, каша, чигирлиг шайдан өске түү-даа чок болду. А «Мурнакчы» совхозтуң № 2 механизастаттынган звеноузуңуң ажылчыннары шөлде пландың алган, ында хаваа чаа хаймындырып турарын көрдүвүс.

Чок, чаъс-бораң эвес, а организас чок, харыысалга чок чорук Бай-Тайгада мал чеми белеткээринге шаптык болуп турар чорду.

Рейд бригадазының кежигүнери:

Баир СОРЖУ, Лиске ХЕРТЕК— «Мурнакчы» совхозтуң ажылчыннары; **Алгыжы ЧИМИТ**— «Тээлиг» совхозтуң водары; **Анатолий БАРМАШОВ, Александр ХЕРТЕК** — «Тувинская правда» биле «Шын» солуннарның корреспонденттилери.

Үндезин реформаның оруу-биле

ТЕХНИКА СЕПТЭЭРИН ЭКИЖИДЕР

Совхозтар болган агроүлет-түрге канаажыр бүдүүлгелер бот-оруга-чарылга, бот-ажыдалдырымышкынче кирип турда, техниканы шынарлыг септээри, ону негелде ёзугаар эдилээри кол черии эдеп турар. Амгы үеде экономиканы башкарарда бир кол барымдаа—каминалга болур ужурлуг. Чооктө чаа стандарттар болган хемчээл техниказын хайгаарар лаборатория Тыва АССР-ниң Агроүлетиргүркомшуунуң вүрүшениң техника дайгаралы-биле кады «Кызыл» септелге-техниктиг бүдүүлгеде кодээ ажыл-агый техниказын база оон кол-кол кезектерии септээриниң шынарын хынап көрген. Оон үүү илереэлил дээрге, септелгени кезээде-ле шынарлыг чорударының чогуур негелдезии мында чок болган. Эң илангыя артык кезектерни чүүрүп, илгап ажылап алырда, кезектерни катап эдилээр кылдыр чаартырда база агрегаттарның белдиэлерии база боттарын-даа эптеп алырда, моторларны шенээрде, кезектерни, агрегаттарны доозулап-бүдүп алырда чогуур негелделарни сагывайн турар.

Тракторларны база еске-даа техниканы чазарда, водүүтүр херекселдер харын бар. Ынчалза-даа ол операшиига тавыштыр кылган херекселдер чогундан оларны чазып, сайгарып турда, дыка хей кезектер үреии каары илереэл. Эң илангыя чадыглар-даа чоо, оон үламыидан чазып алган кезектерии аиаа-ла шала кырынга бөле чып каар, оларның үзү-чашкыны токтуп, доозуп-доозуига холдуун чыткылаар. Чангыс сес-биле чугаалаарга, технологтуг бөдүүн корум-чурум чок.

Ук коллективтиң кежигүнвери боттарының тывынгырсегынгыр чоруу-биле кезектер чүүр машинаны чогаадып кылып алганнар. Ол эки дерек. Ынчалза-даа чүгүмнан кезектериии шынары багай, холуманың тавржыр, таврышкаакы, температураны, чүүлдааның үе-шагын база базымышкыны-даа барымдаалавайн турар. Техниканың кезектери септээрде, баштай оларны даттан, доозуп-доозуратан, үстеп аитап арыглап, сорттап алыр болгай, бо операцияларны база барымдаалавайн келгени хыналадан илереэн. Ол шыкаш белдирлерии, агрегаттарны база тракторларныдаа даштындан чугбайн турар.

Кезектерии бөлүктээр, кандыгыны катап ажыглаттынарын, кайгамчы эде кылып алырын дээш шуптузуп тодаралыр ужурлуг болгай. Мындыг бөдүүн ажылдарны мастерскаяда кылбайн турары эдилептиг. Кезектерии эде кылырда технологтуг болган техниктиг документация херек. Ол хиреде септелгени душпужеге кылып турар. Септээн кезектерии хүлээп алырда, чогуур негелделарни барымдаалавар ужурлуг, а оларның шынары ауду. Септелгениң шынары мындыг болганда, техниканың ажыглалы кезектерии катап эптеп кылырындан кол хамаарчыр. Ол операцияны хынап көөрге, оон шынары дыка багай. Чүүлерии шынчаш? Септеп дооскаида үе база суг насостарын хынавас болган, ол шыкаш центрофугаиы база үе шүүлгерии тавыштырбас. Мындыг болганда, иинти техниканың ажыглаалдынның база шынарының дугайында чүнү чугаалап болурул? Техниканы эдиктиирде база хынаарда янзыбүрү приборлар — тахометр, манометр чүүлдааның болган кургадырының дериг-херекселдери негеттинер. Ол чүүлдер септелге-техниктиг бүдүүлгеде база чок болган.

Бүдүүлгеде техниканың даштын чугбас болганда, тракторларны будувайн турар, бөдүп-доозулаар-даа болза, шынары куду. Бөдүүн-биле чугаалаарга, ону былчактап турар. Мастерскаяда хей янзы техниканы септеп болетпел турарындан шынар чок деп чугаалап болур. Септелгеге специализация, янгы-янгы шүгүмнар херек. Ол шыкаш бүдүүлгеде кадрларның мергежил деиелеи чавыс. Ындыг болганда септекчилер белетпел турары кезектериии база белдирлериии техниктиг негелдезии билбес болгулаар. Ажылдаар черлерде технологтуг карталар чок, ажылчыиарга техниктиг өөредилгени организаставайн келгеи. Бүдүүлгениң культуразы дыка чавыс.

Бо-ла бүгү четпестериии бир кол чылдагааны болза, үрей кылыр чоруктуун ышкаи болурун тодаразыры, бүүүдүлгага хемчет хүүвээр талазы-биле кым-даа негелде салбайн турар. Ол шыкаш «Шынар хүшериэ болбас, ажыл-агыйлардан кээр хомудалдарны сайгарбас, мындыг боорга шынар куду, кижилериии бот-хавыяслагазы чавыс болуру билдингир.

Чангыс сес-биле чугаалаарга, «Кызыл» септелге-техниктиг бүдүүлгеде (удуртукчузу И. И. Осипенко) берге байдал тургустуиган. Бот-оруга-чарылга, материалдыг харыысалганың системазы бар-даа болза, чамдык ажылдакчылар база иинти коллектив-даа продукциияның шынары дээш сагыш аарывайн турар. Бир эвес торгаалдың хемчээли улуг, септелгеде, чүүлдада ажылчыиның үрей кылганы четпези дээш база ындыг четпестерии көре тура-ла эрттирипкеии дээш, техниктиг контроль кылдыиның ажылдакчыының карманыидан акшаны тыртып турган болза, ындыг шынгыы четпестер турбас ужурлуг.

Эде тургустуиуушкун бо коллективте илдеп-не чок шыкаш. Ында кижилериии ылыган ажылы ескелериннге салдарлыг, үүлеии сваздашып, шынарын хүдүлаашы турар дээрзии медереп билбейн турар-дыр.

Кады кылган хынаалданың түнелии бүдүүлгениң инженер-техниктиг ажылдакчыларының хуралынга шыигыымыбиле чугаалашкан. Бир-тээ коллективте шынар талазыбиле шак ындыг улуг четпестер бар болганда, ону болдурбазының талазы-биле хемчеглерии кады ажылдап кылган. Септеп база эде кылып үндүрген кезектерии аиаа-ла бистиң лабораторииның специалистери көрүп хынаваан шаанда, ону садыл сайгарбас кылдыр дутурушкан. Бүдүүлгеге ийи ай хуусаа берип каан бис. Бир эвес ол үеде кылын үндүрген продукциязы стандартка тавржыр болза, ынчан кодээ ажыл-агый техниказын септеп, оон кезектерии чаартып кылып болур, а ону кылып шыдавас болза, база катап ол хире хуусавны берип каар, ол үеии дургузунда септээн база эде кылган продукциязы сатпас, саарбас кылдыр ынчалдыр дутурушкан. Ол хуусаны август 1-деи эгелеп доктаатпан бис. Бо дээрге экономиканы чаа аргабиле башкарар үеде оларга шынгыы хемчег болур дээрзи билдингир.

Бистер бүдүүлгеге хынаалааны улуг инженер-контролёр Ф. Ф. Злочевский-биле кады кылган бис. Ынчангаш ол кандыг-кандыг четпестерии тып илереткенивисти шуут-ла караа-биле көргеи.

Бистиң хынаалдавыстың колла түнелии болза, «Кызыл» септелге-техниктиг бүдүүлге коллективи ыыдажыр аргажок оожум эде тургустуиуп турарын көргүскеи. Сактырга бо чаа чүүл оларга шуут хамаарышпас-даа шыкаш. Ындыг хөөн-биле ажылдаар болза, чүү-даа бүтпес дээрзи билдингир.

Людмила ЛЕСНИЧЕНКО.

Тываның күрүне хайгаарал лабораториязының стандарт килдизиниң начальиыги.

«Кызыл тудуг» эргелелиинде Кызыл-оол Хертекович Биче-оолга удурткан тудугжу бригада мурнуу микрорайонда 233 даа иштн чурттаар бажыңныың 3-4-кү секциларының тудуунда ажылдап турар. Бригада ай санында планныг онаалдаларын доктаамал ажыр күүседип турар.

Хоочун тудугжу, аныяктарның дагдыкчызы Чылбак Хомушку, каинаакчы Сергей Иргит, дашчы Биче-оол Чүдүүай, квартал планнарын ажыр күүседип, чарыштың мурнуку одуруунда чоруп турарлар.

ЧУРУКТА: каинаакчы С. Иргит ажыл үезиниде.

Алексей СОДУНАМНЫҢ сөзү, фотозу.

«Ээрбек» совхозтуң удуртукчуларының кичээнгейинге

БОТТАНМААН ААЗААШКЫН

Бо чылдан өгелеп бот-оруга-чарылгаже шилчип киргеи болганывыста ажыл-агыйжы айтырыгларны шиитпирлевириккге идепкейлиг киргиири бистерден үлүү-биле ламаажырыын медереп билип турар бис. Эде тургустуушкуниуң оруунда эдер, чаартыр, сүмележир айтырыглар хей. Аиаа-ла ажылчын байдалга арааишда чугаалажып болгу дег чүүлдерии чедир өөреиип көрбес чорук «Ээрбек» совхозтуң удуртукчуларының талазында бар болуп турар. Солуиче чагда бижип үөрбаан-даа болзувусса, ажык-чарыыг үеде сагыш-сеткилиивисти хөлөдеп келгеи чугааны кылыксаан бис. Малчыиларның аалдары совхоз төвүнден херии болгаш, даргалар база белеп келбес.

Хомудалывыс алыс үүлавыш, херектиг үүлүүр таймылбырларга мындыг. 10 ажыг хойжулар шуптуу Сутлуг-Хем-де чайлаглап турар бис. Аалдарывыс совхоз төвүү Ээрбектеи 60—70 километр ыракта ажыглалга киирилеидеп бөөр чыда шоолгет-ла септелге-тургузаны илдеп. Сөзавыш-шилдээриии ыиштары — дескә көөс, ыарап пөлүү ойлуулаи калган, чаазы саиыг, хөжегпестери эргижирүүиилеп чаалуп турар. Эң ол үеиииң шала чүүр сооидала-даа тыарыг. Залдыи ыиолларыиыз «Совхозтуң тургүзүлгелеры» «Күш-ажылдың хоочуинары» «Күш-ажылдың мурнакымалары», «Херүүиеиер төвүүзиидер», «Сүүрүүң сайгарлалы» деп чүртүлүг стеидээрии аскы болгаш сүүрүүң ажыктарының спортчу чедиишкиннерии көргүскеи түидүлүг бижиктерии, кубоктарны дезгүүр. Ынчалза-даа ол стеидээрии көөрөөс, аиаа-ла карак чаап каан кылдыр сагывидыр. Чүге дээрге бижиттиигеи, хаастадыц кесөү, чараш эвес. Оон үламыидан кижи оларның үүлгазы-биле таныжып, бидии аары берге. Кодээ Совет Арускомуунуң даргазы А. Х. Монгуштан септелгеии сваздалып турарының чылдагаанын айтырдывыс.

— Септелгеже ам-даа кирбүүи, ам ыыжымызда ыштыкоодалга системазын долуулу-биле солуп алгаа бис. Септелгеии чорудар кижилер-биле көрөзии чарган. Олар бо үүиде келгеш септелгеии эгелеп үлүс. Дептээр, чүгүй-даап ажылдарны кылыр. Культура бажыңының дерилге хаастадгазының багайы шын. Районнуң чүрелга мастерскаазынган чүрүмнүлер кээп каастаар болган, оларны маиаа турар бис. Кадрлар-биле чет-челээикин—берге айтырыывыс ол. Культура институтунда болгаш үиилиидеге ийи кижиииас өөреиип турар. Бирээзии келир чылын доозуп кээр—деп чарылалды.

Оон мурнуида-даа хынап чорууста, ам бо чоруустаазаа Культура бажыңының директору М. Б. Ондар совхозтуң экономиктиг байдалы шиикаи болгаш, септелге-даа, чүгү-даа кылырда эвиа-көрөнгө-биле дузалап шыдавайн баарын чугаалап турду. Бо чылын харын Культура бажыңының септелгеиииг Агроүлетиргүүи профсоюзиел обкомунаи 30 мүи рубльдеи ангылаан. Ам ол түүиү четпе, ажыктыг ажыглаары негеттинип турар.

Кожазынга Күр-Чер суттуунуң Культура бажыңынга кээрииеке, байдал сыр еске, даштыкыпкы-даа ырыс-силиг, каастаалгазы коруштуг, утка-шынарлыг. Оон техниктиг ажылчыны Еленз Ооржак фойеииң шаалдын чүп тур. Ол мында 18 чыл ажылдап турар. Культура одазының кезээде ярыгсилиг турарында хоочун ажылчыиның үлүү үлүг дээрзи билдингир.

Бо Культура бажыңы республикада эки ажыдыг черлериии бирээзии. Оон ажылын Минусинскиниң культура-чыры тыышкыи үчилиштеии дооскан Мара Мунгуевна Чигдеи хей чылдарда удуртуп келген, ураи чүүл удуртукчузу Валентина Доржуевна Ондар база-ла тускай эртеминг. Олар чүртакчы фоиюи соиузургалыи өөреиип көрүп, оларның күзелдери-биле культура-чыры-дыышкыи ажылдарын чорудуп турар. Культура бажыңының материалдыг базазы эки. Ол бүгү совхозтуң директивизы, партия, профсоюзил, комсомол комитеттери, кодээ Совет чогуур кичээнгейии салып турарының херечизии. Мара Мунгуевна бо чылын үлүг септелге кылбас, а түрмек септелгеии сентябрь өгезииде кылып ээр деп турарын чугаалады.

Сүидак кодээ Культура бажыңы эртеки хынаалдаиың түнелеи-биле шүүлгүүдеткеи турган. Ынчап оон даштыкы-даа чазагайыттынмаан, директорлуу-даа, ураи чүүл удуртукчузуда-даа чок, чүгле киномеханиктер чоига киио көргүзүп турар болган. Ам базарывыска. Культура бажыңы шоочаалыг, даштыкыпкы көөрге, септелге чоруп-ла турар хире. Устуиде турар сооиалгарын түүйбү-биле дүй ышкаш «Шынар хүшериэ болбас, ажыл-агыйлардан кээр хомудалдарны сайгарбас, мындыг боорга шынар куду, кижилериии бот-хавыяслагазы чавыс болуру билдингир.

Чангыс сес-биле чугаалаарга, «Кызыл» септелге-техниктиг бүдүүлгеде (удуртукчузу И. И. Осипенко) берге байдал тургустуиган. Бот-оруга-чарылга, материалдыг харыысалганың системазы бар-даа болза, чамдык ажылдакчылар база иинти коллектив-даа продукциияның шынары дээш сагыш аарывайн турар. Бир эвес торгаалдың хемчээли улуг, септелгеде, чүүлдада ажылчыиның үрей кылганы четпези дээш база ындыг четпестерии көре тура-ла эрттирипкеии дээш, техниктиг контроль кылдыиның ажылдакчыының карманыидан акшаны тыртып турган болза, ындыг шынгыы четпестер турбас ужурлуг.

Эде тургустуиуушкун бо коллективте илдеп-не чок шыкаш. Ында кижилериии ылыган ажылы ескелериннге салдарлыг, үүлеии сваздашып, шынарын хүдүлаашы турар үеде бистиң саиал-оиалывысты, дилег-хомудалывысты совхозтуң удуртулгазы ичээнгейии төвүнге ап, малчыинар бистерге бөтүүр дузаны чедирер дээрзиигe бүзүреп артывыс.

Биче-оол ШАВЫЛДАЙ.
Кара-оол ЧАМЗЫН.
Шомат-оол КЫРГЫС.
«Ээрбек» совхозтуң хой-жулары.

ЧАА ТУДУГДА

СЭКП-ниң XIX Бүгү-эвилел конференциизиниң шиитпирлериие совет кижилериии чаагай чоруушче оиза кичээнгейии утпаидырган. Ынчангаш бистиң хоорай, суурларывыста чуртталга, эмиелге, школда амыдырал хандырыгга тудугларывыче кол кичээнгейии утпаидырып турарының ужуруда-даа шида.

Шагаан-Арыгда туттуиуп турар тудугларның хей иуруузу бо чугула айтырыгларны шиитпирлээриинге үидезилеттиигеи. Кызылдан, Минусиискиден, «Красиоярск ГЭС тудуг» эргелелиинден болгаш еске-даа черлерден мында ажылдап келген тудугжулар колдуунда-ла социал айтырыгларны шиитпирлээриинге хамаарышкан тудугларда хаара туттуигаи. Оларның тудуп турар тудугларында төп эмиелге комплекизии база хамаарыжыр.

Төп эмиелге комплекизииии тудуунда бо хүиверде ои ажыг тудугжу бригада ажылдап, оон бирги эзлүүзээ ажыглавга киирер дээш кызымак ажылдап турар. «Кызыл тудуг» эргелелиинии Зоя Анчымаага удуртқан шеверлекчилер бригадазы база мында ажылдап турар. Ол эвот кижилиг бо коллектив алдан метр узуи, беш каът корпустуи шеверлеп ажылдарын доозупкан. Олар июиь 16-да Шагаан-Арыгга келгеш, бүдүи чартык ай иштивде эмиелге комплекизииии бүгү өрээлдерии, үиер, иирер чадалар, ханалярын малгаштап, дескидеп кылгаи. Кызылчыларның кылган ажылы «ковчугут экии» деп демдек-биле үнедеткеи.

Эмиелге комплекизииии бир кезээ — аш-чем кылыр блокта ажыл-иш хайыккан. Ында студеитилерии. Кашпал аттыг тудугжу отрядының кежигүннери плиткалар салгаи тур.

— Отрядтың шупту дайынчылары кежээкиии 10 шакта, чамдыкта оон-даа орайга чедир ажылдаан, чанар-дыр бис — деп, аныяк оол Кандоол Савандай тайылбырлады.

— Отряд 15 муи рубльдии тудуг-монтаж ажылдарын кылыр ужурлуг. Отрядтың кежигүиери — кедир үеиии башкылары. Тудуг кылыы турда, дүржүлгалыг тудугжулардан калышпас-тыр. Ажылдан турда, эр-хейлер-дир. Ынчалзадаа бистиң 42 дутаарлыг тудуг эргелелиииң талазындан тудуг материаллдары-биле чедир хандырбайн турарывыстан студеитилериии бедик темпиизиг ажылдаарынга шаптык када бөөр чоруктар бар-дыр— деп, мастер Ольга Пряхина бүрүүзүи миижип чугаалап-даа турду.

— Ханага чыпшырар өөиут плиткаларны кайда-чүде Абакандан экжел чидаө дишледиве. Оозу амдыы чылын келзе хөиюу — деп студеитилериии бирээзии кыжыраавы-даа бялдыммес чугаалай-дыр. Моон алгаш көөрге, тудуг материалдары-биле хандырылга черле хиреиир, үзүктелиишкиннер боон турар.

База-ла мында ажылдап турар студеитилериии «Белек» тудугжу отрядында байдал иирелиг. База-ла ол плиткаларны чогуур үезииде сөөртүп экжелбээииидеи студеитилер ажыл чок, аиаа туруп алган. Олар амдыызында тараж тудуунда ажылдап, үш муи рубльдии ажылын будуруп турар. Өске 12 муи рубльдии тудуг-монтаж ажылларын кажан, канчан күүседирил?

Дутаары 42 тудуг эргелеги (начальиыги В. Атюнина) шефчилериии күүиүи чеп ажыглавайн, оларның күзе-ажылын шын организаставайн турары бо чижектеи ылаңгыр-дир. Бо эргеледдиг шак ындыг четпес ажылын пат бялдыр болгаш, Зоя Эртинеевна Анчымаанын бригадазының тудугжуларын кызылчылар үүе ажыг километр черден тудуг материалдарыбиле бүрүи хандырып турганын демдеглеие артык эвес. Шефтеи турар тудугжуларның чөптүг негелдезии хандырары негеттинип келген.

Күйбишевтиң күрүне университединиң студеитилериниң «Паллада» тудугжу отряды эмиелге комплекизииии адаккы каъдымда шеверлеп ажылдары кылып турар. Бо студеит оолдар, кыстарның ажылдан турары эки. Оларның кылыр ажылдары — хаиалар чылыглаар, оларны дескидеп кылыр. Бо ырак-узактан келгеш, эмиелге тудугжуга үлүг-хуузун киирген студеитилериии холубиле туттуп каан эмиедгезииге малчыннар, тараажылар дээш, кымиарны алдының бызыктырбас дээр.

Шагаан-Арыг хоорайның тудугжуда шефтеп келген студеитилерге ажылдап, чурттаарынга элээи таварымчалыг байдалдар тургустуганын эскердим. Кандыг-даа ажылды будуүрерде, чедер, четпестер черде тургулаар. Ынчалзадаа бистиң мурнуустаа салдыигаи сорулгаларны бүрүи күүседир дээш бүгү күжүвүстү, мергежилиивисти бөөр ужурлуг бис— деп, «Палладаа» тудугжу отрядтың комиссары Оксана Носуия чугаалады.

Шагаан-Арыгда туттуиуп турар кол тудугларның Үзээии болур эмиелге комплекизииде чедир кылыр чүүлдер ындырик. Ушкү, дерткү, бешки каът-тарының ханаларын будуур олифа чогундан бо ажыл ара соңсаан. Ырак-узак черлерден кээп, биске боттуг дузаны кадыл турар шефчилериии күжүи чеп ажыглаар, оларның боттуг негелдериии хандырар дээш «Шагаан-Арыг тудугжу» трези (эргелекчизи Л. Ткаченко), аиаа хамаарыкгы дугаары 42 тудугжу эргелеги (В. Атюнина) эи ыыска үеиии иштииде бүгү хемчегларии алыры негеттинип келген.

Кежик-оол ЧӨРЕВЕ.

Каттышкан рейд

ӨСКЕРЛИИШКИННЕР БАР-ДАА БОЛЗА...

Тешпа ортелииии дургени кайгамчыл. Бодларга, чоокта чаазы Кызыл районнуң культура одаглаарының кышка белетеелии кыналары, четпестерии илереткеи турган мшкаш бис. А ам оон бөөр бир чыл эртеен, культура бажыңнарының келир кышка белетеелии кымыар үе база катап келген. Бо удаада каттышкан рейд бригадазының кежигүннери эртеки чылын бо үеде районнуң культура албан черлериидеи кылган рейдизиииа изе-биле ынналдавы катап ооруткан.

Эртеки чылын дынаавыныс Суклак, Шамбалыг, Күр-Чер суттуларның болгаш районнуң «Мир» культура бажыңнарындаа эи берге байдалдыы Шамбалыгмы болган, ынчангаш ынналдавысты баштай-да оон мелээрии шиитпирлеливис. Культура бажыңының даштыкы эртеки чыдыгыныгза-даа ко руш чок — культура одаа дээр шинчи чоп-тур. Оон даштыкы-та каш чыл бирээлер бүзаа-ок дозуу онза кылган, аскы чеиглес-ла ырааалыыын дозуу хоорлуп турар. Чарлал сөөлбээны шуут ногиирээи. 150 олуттуг көрүүчүлер залында совхоз эртеки чылын 7800 рубль-биле сөөлдайларны сатиеи, салган. Ынчалза-даа оларның дыка хейүн ора кезип, үрен каан.

Культура бажыңы 1980 чылда ажыглалга киирилеидеп бөөр чыда шоолгет-ла септелге-тургузаны илдеп. Сөөлбаныш-шилдээриии шиитары — дескә көөс, ыарап пөлүү ойлуулаи калган, чаазы саиыг, хөжегпестери эргижирүүиилеп чаалуп турар. Эң ол үеиииң шала чүүр сооидала-даа тыарыг. Залдыи ыиолларыиыз «Совхозтуң тургүзүлгелеры» «Күш-ажылдың хоочуинары» «Күш-ажылдың мурнакымалары», «Херүүиеиер төвүүзиидер», «Сүүрүүң сайгарлалы» деп чүртүлүг стеидээрии аскы болгаш сүүрүүң ажыктарының спортчу чедиишкиннерии көргүскеи түидүлүг бижиктерии, кубоктарны дезгүүр. Ынчалза-даа ол стеидээрии көөрөөс, аиаа-ла карак чаап каан кылдыр сагывидыр. Чүге дээрге бижиттиигеи, хаастадыц кесөү, чараш эвес. Оон үламыидан кижи оларның үүлгазы-биле таныжып, бидии аары берге. Кодээ Совет Арускомуунуң даргазы А. Х. Монгуштан септелгеии сваздалып турарының чылдагаанын айтырдывыс.

— Септелгеже ам-даа кирбүүи, ам ыыжымызда ыштыкоодалга системазын долуулу-биле солуп алгаа бис. Септелгеии чорудар кижилер-биле көрөзии чарган. Олар бо үүиде келгеш септелгеии эгелеп үлүс. Дептээр, чүгүй-даап ажылдарны кылыр. Культура бажыңының дерилге хаастадгазының багайы шын. Районнуң чүрелга мастерскаазынган чүрүмнүлер кээп каастаар болган, оларны маиаа турар бис. Кадрлар-биле чет-челээикин—берге айтырыывыс ол. Культура институтунда болгаш үиилиидеге ийи кижиииас өөреиип турар. Бирээзии келир чылын доозуп кээр—деп чарылалды.

Оон мурнуида-даа хынап чорууста, ам бо чоруустаазаа Культура бажыңының директору М. Б. Ондар совхозтуң экономиктиг байдалы шиикаи болгаш, септелге-даа, чүгү-даа кылырда эвиа-көрөнгө-биле дузалап шыдавайн баарын чугаалап турду. Бо чылын харын Культура бажыңының септелгеиииг Агроүлетиргүүи профсоюзиел обкомунаи 30 мүи рубльдеи ангылаан. Ам ол түүиү четпе, ажыктыг ажыглаары негеттинип турар.

Кожазынга Күр-Чер суттуунуң Культура бажыңынга кээрииеке, байдал сыр еске, даштыкыпкы-даа ырыс-силиг, каастаалгазы коруштуг, утка-шынарлыг. Оон техниктиг ажылчыны Еленз Ооржак фойеииң шаалдын чүп тур. Ол мында 18 чыл ажылдап турар. Культура одазының кезээде ярыгсилиг турарында хоочун ажылчыиның үлүү үлүг дээрзи билдингир.

Бо Культура бажыңы республикада эки ажыдыг черлериии бирээзии. Оон ажылын Минусиискиниң культура-чыры тыышкыи үчилиштеии дооскан Мара Мунгуевна Чигдеи хей чылдарда удуртуп келген, ураи чүүл удуртукчузу Валентина Доржуевна Ондар база-ла тускай эртеминг. Олар чүртакчы фоиюи соиузургалыи өөреиип көрүп, оларның күзелдери-биле культура-чыры-дыышкыи ажылдарын чорудуп турар. Культура бажыңының материалдыг базазы эки. Ол бүгү совхозтуң директивизы, партия, профсоюзил, комсомол комитеттери, кодээ Совет чогуур кичээнгейии салып турарының херечизии. Мара Мунгуевна бо чылын үлүг септелге кылбас, а түрмек септелгеии сентябрь өгезииде кылып ээр деп турарын чугаалады.

Суклак кодээ Культура бажыңы эртеки хынаалдаиың түнелеи-биле шүүлгүүдеткеи турган. Ынчап оон даштыкы-даа чазагайыттынмаан, директорлуу-даа, ураи чүүл удуртукчузуда-даа чок, чүгле киномеханиктер чоига киио көргүзүп турар болган. Ам базарывыска. Культура бажыңы шоочаалыг, даштыкыпкы көөрге, септелге чоруп-ла турар хире. Устуиде турар сооиалгарын түүйбү-биле дүй сөөлбээи турар. Даштың кызыл өиүт чүтай-биле чүтайлап каан. Мурнуу талазында эртеки чылын курут турган палисадиктерде ыыштар олуруткулаи каан. Совхозтуң профсоюзил комитединиң даргазы Михаил Чадаевич Сарыглар-га келген хереэиие дугайын чугааладывыс. Бистии айтырыгларывыска ол ыыжчаар харыылады.

— Культура бажыңының директорунда тур када ажылдап турар кижи бар. Ол сигеи шөлүүче шефтеп чорупкан. Ам биске директорлап, чаа иистии-тут дооскан тускай эртеминг кижи келир деп тур, а ураи чүүл удуртукчузу ам-даа чок. Шалыны эвээш дэвээ кижилер мзыртынмас боор-дур. Культура бажыңының фойеизии эде кылгаш, иштии чаа дериглер-биле чараштыр каастаан, чаа музыка херекселдерии база салып алдывыс. Июньдан эгелеп аныяктар мында ойнап, таныылап, темалыг кежээдерии организастап турар.

Культура бажыңының септелгеии ам колдуунда доосту-тун тур. Одаага системазының бир котёлун солаан, батареяларны эде кылдывыс. Септелгеге үидүргеи ишшавыстың 23 муиун чаа аныяктар кафеизии кылын доозарынга үидүрдүвүс. Устуиде сонгаларыи дуглаи турар ужурлуг болза, аиаа каастаалга кылгаш, бажыңның даштыкы байдалын иинтизи-биде эде кылыр, чаартыр зии турарывыс ол. Аиаа азар каастаалгалар белеп бар.

Районнуң «Мир» Культура бажыңынга чеде бөөрииеке, септелге чоруп турар болду. Дисжокей Костя Малышев бодунуң өрээлии дозулаи тур. Ол: «Кабинетторииисти боттарывыс септеи аи турар бис»—дев чугаалады. Коридорларны септээр тускаб бригаданы тургускан. Котельнаяда кышка белеткел ажылдарын майда кылын ылган болду. Ынчангаш Культура бажыңы келир кышка айтыткыган хуусаазында белеткиии аитар деп идегеи боор.

Рейдиистии түнелеи-биле райгускомчуи культура ажылдазиизии эргелекчизи Л. Н. Григорьева-биле чугаалаштывыс.

— Бо чылын капитал септелгеии чүгле Шамбалыг көлөө Культура бажыңынга, а арткаиларынга агар септелгеии кылырын шиитпирлээи бис. Шамбалыгның үезиидеге чорударынга ажылчын күш чедишпеии шаптыктап тур. Курчержилер сентябрьда септээр бис дээи болза, ынчан ыыап кылып ваграр. Оларга бүзүреп боор улус. Районнуң культура албан черлериие 80 тонна домирну дужурер. Чамдык черлер ам сөөртүп аи турар. Келир кышка белеткелдя үезиидеге доозарын кызыл турар бис.

Эгезиидеге бижээиивис ыыжаш, үезии эртеи дургеи болгай. А районда культура бажыңнарыныи кышка белеткелга таварар. Ынчангаш хамаарылгалыг организациялариың, албан черлериииң ажылдакчыларының септелгеии ой-шаанда, бедик шынарлыг доозар дээш күжелиишкиииг алыдаары негеттинип турар.

Лидия ОНДАР,
(Тыва радиоиуң корр.).
Ларисса МОНГУШ.
(«Шынының» корр.).

КООПЕРАТИВТЕР: оларның ачы-дузазы

«...Аъш-чемниң эки шынарлыг продуктулары-биле кижилерниң хереглелдерин хандырары, чогуур ассортиментиглиг болгаш эки шынарлыг хереглел бараанчарны болгаш ачы-дузаны чедиргелгези-биле рынокту долдурары оныа чугула...» дей, СЭКП-ниң XIX Бүгү-эвилел конференциязынга илеткелинге эп М. С. Горбачев айытқан. Шынап-ла, улустуң хереглел бараанчарын бүдүрери болгаш ачы-дузаны чедиргени хөгжүдериниң Комплекстиг программазы-даа олче угланганын билир бис. Бичангаш күрүве чоннуң хереглелдерин хандырарының база ачы-дузаны чедиргенин янзы-бүрү хевирлерин хөгжүдерииге бүгү-ле аргаларны кылып турар. Хуузунда күш-ажылчы ажыл-чорудулганы чурумчударын кичээнгейлиг көрүп өгелээн. Кооператив болгаш хуула күш-ажыл чорудулгазын хөгжүдерииге делгем аргалар амгы үеларде ажыттынганын чоп билир. Ол эки орук.

Бо чылдың июль 1-деи эгелеп бистиң республикага 88 кооператив дакылаттынган. Оларның 67-зи ажылдап турар. Оларның 15-и чурттакчыларга амыдырал хандырылгаиың ачы-дузазын көргүскен, а 21-и чонга хереглел бараанчарын бүдүрүп турар. Нииттиниң чеменииге чергериие хамаарыжыр 19 кооператив бар. Чоннуң хостуг шагын чөп эрттирер хемчеглерже угланган болгаш тудуг ажылында 14 хевириниң ындыг кооперативи хаара туттунган. Бо бүгү кооперативтерде ажылдап турарларының саны — 521 кижи. Олардан чүгле кооперативте ажылдап турарлар 287 кижи, а кол ажылын кылбышаан, кежээки үеларде дакпырлап ажылдап турарларның саны 144 кижи. Күш-ажыл керээзи-биле 90 кижи ажылга хаара туттунган. Оларның 19-у пенсионер, бажың эелери — 4, 9-у студент болгаш өскелерни күш-ажыл кылып шылаар назы-харлыг кижилер болур.

Кооперативтерии бажың-балгат-биле хандырары чугула айтырыгларның бирээзи. Ынчангаш 55 кооперативте бажың-биле хандырган. Оларның дөртүи хөлезилээн. Бир бажыңны халаска ажыглаар кылдыр берген база бирээнии кооперативтиң хуула хөреңгизи-биле төлээр кылдыр, дөрт хире бажыңны банк чээлизи-биле берген. 7 кижи хуу бажыңында. Кооперативтер чонга элээн каш муң рубльдиң ачы-дузазын чедирген. Кызыл хоорайда тургустунган кооперативтер боттары уставтыг. Уставты улус депутаттарының хоорай Соведиинин күүсекчи комитединде бүрүткээн, бир хоолгазы ында. Кооперативтерниң чижек уставтын осн кежигүнериинин ниити хуралынга хүлээп ап турар.

Хоорайда тургустунган кооперативтерниң чамдыктары тарай бергилээн таварылга база бар. Бо чылын Кызыл хоорайның беш кооперативи ажылдавайн барган. Оларның дүшкениинин кол-ла чылдагаанын — кезек када ажылдаан бооп көзүлген, акша сүрген кижидер болган. Бо чаа ажылгишке бот-идепкейжилер, ак сеткилдиг кижилер киреринден ангыда, чогум-на ол ажылгиштиң ханы утаан билбес, аиаала кажар-оптуг арга-биле акша тып аликсаарлар база бар. Кызыл хоорайның эът комбинадынга «Шайлаарак» кооператив ажылдавайн барган. Оон даргазы С. К. Сат ажылынга ак сеткилдиг эвес кижи болган. Ол кооперативке киргеи акшаны болгаш банкыдан чээлиге алган акшаны алгаш, чиде берген.

Хоорайның сан-хөө кылдыгиың болгаш санэпидстанциянын ажылдакчыларының каттышкан рейдизи патент-даа, шырыгыла-даа чок хамаатылар ташлыктар, идиктер садыл турганын илереткеи. Чамдык билдинмес кижилер петрушка-биле кады хеп будуур будук база садыглап тургаи таварыгга бар. Бо бүгү чемге хорааиаыышкын болдуруп болур.

Республикада кооперативтер ам-даа кошкак сайзырап турар. Бо хүииерде Өвүр, Мөңгүн-Тайга, Эрзин, Бай-Тайга районнарда чаягыс-даа кооператив организастаттынмаан.

Михаил ТЫРТЫК-ООЛ,
Тыва АССР-ниң Сан-хөө министерствозунуң үндүрүг талазы-биле кол ревизор-инспектору.

Улус ажыл-агыйынга үр чылдарда ак сеткилдиг күш-ажылын үнелеп көргешиниң демдээ кылдыр ССРЭ-ниң Дээди Соведиинин Президиумунуң өмүнээзинден «Күш-ажылдың хоочуну» медаль-биле шаңнаары болза:

БАЯ-ТАЙГА РАЙОНДАН

Аиарат Долгар Сарыг-Доңгаковна —«Мурнакчы» совхозтуң ажылчыны.

Иргит Ыймаан-оол Чыманович — «Кара-Хөл» совхозтуң ажылга аймыл чок чорук талазы-биле инженери.

Дембирел Күжүгет Серотовна —улус депутаттарының район Соведиинин күүскомувуң культура киидизиниң эргелекчизи.

Күскүдүк Багай-оол Хертекович — «Мурнакчы» совхозтуң чолаачызы.

Таргын Ачыймаа Салчаковна —районнуң төп библиотеказының методизи.

Хертек Баян-оол Сүге-Маадырович— «Кара-Хөл» совхозтуң ажылчыны.

Хертек Бак-Кек Дардашовна — «Мурнакчы» совхозтуң ажылчыны.

БАРЫЫН-ХЕМЧИК РАЙОНДАН

Доңгак Валентина Доңгаажаповна — «Шекпээр» совхозтуң столовазының повары.

Евдокимова Валентина Михайловна — «Тыва даг-дүгү» комбинаттың фабриказының оператору.

Ермаков Сергей Логинович—«Тыва даг-дүгү» комбинаттың фабриказының столяры.

Кайзан Биче-кыс Сундуевна — «Тыва даг-дүгү» комбинаттың фабриказының үүрмектеп-сорттаар механизмнер машинизи.

Конкина Валентина Матвеевна —«Тыва даг-дүгү» комбинаттың фабриказының ажылчыны.

Куулар Даваа Сеидиевич — «Шекпээр» совхозтуң чолаачызы.

Ликчар Михаил Доккар-оолович — «Хемчиктиң сылдызы» солунуң бухгалтери.

Мөңгүш Биче-оол Чамыяновна —«Шекпээр» совхозтуң ажылчыны.

Очур-оол Кара-Уруг Иргитовна —районнуң төп эмнелгезиниң санитарказы.

Салчак Алдын-оол Чимит-Доржуевич —«Барыын-Хемчик» АКМК-ның чолаачызы.

Салчак Екатерина Дембейевна —«Тыва даг-дүгү» комбинаттың фабриказының үүрмектеп-сорттаар механизмнер машинизи.

Сарыглар Дыгна Хертековна — райкүүскомнуң ИХК-ның таныыш салбырының ажылчыны.

Сенгелова Ачыймаа Чимит-ооловна —«Тыва даг-дүгү» комбинаттың төп будүүргелге лабораториязының хыналга аппарадының ажылчыны.

Степченкова Валентина Леонидовна — «Тыва даг-дүгү» комбинаттың фабриказының регулировщиги.

Харченко Тамара Петровна — «Кызыл-Мажалык» септелгетехниктиг будүүргелгиниң (химизация отряды-биле кады) улуг экономизи.

Херел Сыргый-оол Күжүгетович —«Тыва даг-дүгү» комбинаттың фабриказында чүдүүкчү.

Чигир-оол Мамак Ламаевна — «Тыва даг-дүгү» комбинаттың төп будүүргелге лабораториязының хыналга аппарадының ажылчыны.

Ыналай Ранса Хертековна — «Тыва даг-дүгү» комбинаттың техниктиг хыналга киидизиниң контролёру.

ЧӨӨН-ХЕМЧИК РАЙОНДАН

Боржова Екатерина Федоровна —«Универмаг» магазинии садыгжызы.

Володина Александра Федоровна— Чадаананың арга-арыг ажыл-агыйының кол бухгалтеры.

Доңгак Борбакай Бадыштаевич — Чадаананың арга-арыг ажыл-агыйының ажылчыны.

Доңгак Александра Докур-ооловна — Чадаананың № 3 ортумак школазының башкызы.

Сат Чысынмаа Дадар-ооловна — Курстрах инспекциязының кол бухгалтери.

Севея Дарыя Чымбаевна — Чадаананың № 3 ортумак школазының башкызы.

Сушкова Фанна Степановна — Чадаананың арга-арыг ажыл-агыйының инженери.

Чебокинов Дмитрий Егорович — Чадаананың арга-арыг ажыл-агыйының ажылчыны.

Шо-у-ха Ханзы-Кара Чи-Зан-Сановна — районнуң төп эмнелгезиниң санитэркази.

КАА-ХЕМ РАЙОНДАН

Бижитских Зинаида Алексеевна — районнуң статистика киидизиниң начальныгы.

Оидар Чулак Океевич—районнуң төп эмнелгезиниң таныышы.

Оюрмак Брания Кыстай-ооловна —«Ишкин» совхозтуң ажылчыны.

УЛУГ-ХЕМ РАЙОНДАН

Артна Уйнук Сенгиевна — Чаа-Хөл эмнелгезиниң санитеркази.

Гуськов Василий Харитонович — «Найырал» совхозтуң ясли-садының склад эргелекчизи.

Дүлүш Төгерик Данзахович — «Найырал» совхозтуң машынызы.

Кенден Анастасия Десяновна —«Найырал» совхозтуң ажылчыны.

Коновалова Мария Прокопьевна —районнуң чурттаргакоммунал ажыа-агый эргелелиниң кладовщиги.

Мартыгыр Кыпыя Шыраевна — Чаа-Хөл эмнелгезиниң эмчи сестразы.

Оюрмак Зинаида Дүлүшевна — Шагаан-Арыг ортумак школазының директорунуң оюрелдэлге - кижиндидигелиг ажыл талазы-биле оралакчызы.

Савченко Надежда Николаевна — Чаа-Хөл эмнелгезиниң эмчи сестразы.

Сертин Хүрец Дүлүшовна — «Найырал» совхозтуң ясли-сад эргелекчизи.

Старченко Александра Федоровна — Шагаан-Арыг ортумак школазының башкызы.

Тангыт-оол Уйнук Тюлюшевна — Шагаан-Арыг ортумак школазының башкызы.

Томдыпна Зинаида Киевна —Шагаан-Арыг ортумак школазының чанында интернаттың кижиндикчи башкызы.

Чичулин Николай Андреевич — Шагаан-Арыгның орук-септелге-тудуг участогунуң бульдозеризи.

Шатаева Зоя Филофеевна— районнуң чурттаагга-коммуиал ажыл-агый эргелелиниң техниги.

Тыва АССР-ниң Дээди Соведиинин Президиумунуң Даргазы Ч. Д. ОНДАР.
Тыва АССР-ниң Дээди Соведиинин Президиумунуң Секретары В. КАЖИН-ООЛ.

Кызыл хоорай,
1988 чылдың июль 27.

«КҮШ-АЖЫЛДЫҢ ХООЧУНУ» МЕДАЛЬ-БИЛЕ ШАҢНААР ДУГАЙЫНДА

Тыва АССР-ниң Дээди Соведиинин Президиумунуң Чарлыы

СҮТ КУХНЯЗЫ

Чаш уругну азыраи өстүрериие сүт кухиязының ачы-дузазын өлер, бистер, улуг өөрүшкү, сеткил хамыжыкпыбиле ажыглаи турар бис. Бистиң Арыг-Үзүү суурга ындыг кухня ажыттынарын четтиккейн маиап турдувус. Удаваида күзел бүткеи, Амгы үеде совхозтуң девискээриизде турар салбыраар Арыскаа, Иштии-Хем болгаш бо Арыг-Үзүүнүң сезеи бичии чаштары 1-деи 3 харга чедир немеляде чемии уругиар кухиязындаи ап турарлар.

Зоя СОЛДУП.
Улуг-Хем район.

ЧАА ПРОФИЛАКТОРИЙ

Тес-Хем районда Чүргүй-оол Хомушку аттыг совхоз бүдүүргелиниң ажылынмаларының болгаш албан-хаакчыларының дыштаныглазын чөптүг организастаар, социал айтырыгларны чогумчалыг шинтпирлээр дээп чамдык хемчегларын боттандырып чорудуп турар. Оон тодаргай чижээиге Эрзин районнуң Бай-Хөлге бир сезонда 32 кижи дыштаныр профилакторийии туткаш, ооокта чаа ажытканы болур.

Совхозтуң прорабы Тимур Седип-ооллуң удуртулгазыбиле аныяк тудугжулар Виктор Артына, Ким-оол Араажы болгаи өскелер-даа профилакторийии тударыига шалыпкын ажылдап, чогуур үеиинде шынарлыг күүсеткеиии ажыдыышкыига демдегдеп, шаиналдарны тывыскаи.

Профилакторий 3 сезонда ажылдаар, сезоп бүрүзүиде совхозтуң эң мурнакчы ажылчыннарыига 2-2 халас путёвканы бээрии дирекция, профком шиитпирлээн. Баштайгы дыштаныкчылар: мурнакчы хойжу Ч. Чагар-оол, бригадир В. Мөиге болгаи өске-даа ииэзы-бүрү профессииның ажылдакчылары болган. Дыштанылга бажыңын тударынга, дериишкиниер (шорғадар салыр, шеверленир черлер тудар, ойнаар шөлдер кылыр дээш, оон-даа өске) кылыры-биле, азы чаигыс сөсбиле чүгааларга, чаягайжыдыга кылыр дээш, аржаанга келген улустуң чүгле майгын бүрүзүидеи үш рубль тыртарын көдээ Совет күүскомунуң шиитпири-биле чурумчуткан. Ол черле чүүлдүт хемчег болбайн аан. Ынчалзажок чамдык кижилериии аиаа удурлаиып турары шын эвес. Күрүвеиии черии ажыглааны дээш, хире-шаа-биле төлээр ужурлуг.

Аржаанга киреринден арткаи хостуг шактарында кежээлерде эмиеиип келген кижилер аиаа чалгааран олурбас. Оларга баран болур турум киноиу база ында тургускан. Кежээ ийи катап кино көрүп болур.

Оон ынай база бир четпес чүве болза, ыяш ажыл-агыйының аржаанаиаи улуска оттулар ыяш садарын ажаавш, ону амга чедир боттандырбайн турары болур. Чүгле оттулар ыяштыг эвес, харын майгын тигериите хереқ чиге ыяштарны, орун-дөжек азар ооргалар кылыр ыяштарны эккеп садар кылдыр организастаары эргежок чугула.

Кадыкшылганың одаа болур бо аржаанны ажыглаары келир чылын улам-на экижиир дээрзинге бүзүрээр апаар. Ында хандырылга кооперативи дыка хөй чүүлдерни кылырын планнап турар. Ону амыдырал кырынга боттандырарынга чүгле совхозтуң, кодээ Советтиң талазындаи эвес, харын-даа республиканың хамаарышкан органнарының, ылангыя Кадык камгалал министерствозунуң, чиик болгаш аъш-чем улептугунуң, Респотребсоюзтуң кичээнгейи, сагыш салыышкыны, боттуг дузазы хереқ апаары чугаажок. Ылангыя аржаанче электрив шугумуи киирери кончут чугула айтырыг болуп турар. Маиаа Тыва коммунэиергонуң дузазы негеттиипп турар.

Куулар АРАКЧАА,
ССРЭ-ниң Журиалистер эвилелиниң кежигүнү.

СОЦИАЛИЗМ ЧУРТТАРЫНДА

ПРАГА

Социалистиг чурттарның хөй кезиидеи боттанып эгелээн эде тургустунуушкун оларның аразында экономиктиг харылзаларны ханылдырынга, кады ажылдажылганы хөгжүдерииге делгем перспективаларны ажыдып турар. Ол дугайын ССРЭ биле Чехословакиияның аразында чыл келген түдүм калбарын орар бүгү талалыг кады ажылдажылгазын көрүп болур деп, ЧКП ТК-ның секретары Йозеф Ленарта «Господарже новины» солуига берген интервьюзунга демдегдээн.

Ындыг болзажок, амгы үеде эртем-техниктиг депшилгеии тодарадып турар электроника, чиге шын машина тудуушкуну, шынар химиязы, биотехнология дээи ышкаш адырларга кады ажылдажылганы, эртем-шинчилел ажылдарын колдадыр болза эки деп, ол чугаалаан. Социалистиг чурттарның аразында ковчут иептерээи. Ылаигыя Пентагонда ажылдап турар кижилериии болганчок-ла хээли алгаш, шериг чагыын улуг концериижерге берип турганы дээш бурууданыр турары ол дугайын хереқлеп турап. Ындыг фактылар сөөлгү чылдарда парлаагага хөй-биле чырыттыныр турар деп, ол чугаалаан.

Журиалистериии бирээзи Дукакистеи: «Пентагоига хамаарыштыр сөөлгү үеваадагы болган чаргы-чаалы дээш президент Рейганны бурууданыр болур бе?» деп айтырарга, ол мындыг харыыны кылган: «Балык бажыидан эгелеп чыдыыр».

АФГАНИСТАНДА БАЙДАЛ

КАБУЛ. (СЭТА). Чурттаа боон турар боо-чепсектиг демиселди сокадыр, национал эптежилге политиказын боттандырар дээш Афганистанның чазаа болдунар-ла арга-ларыны ажыглап турар. Чазактың политиказын чурттуң бөдүүн чону деткип, тайбың күш-ажылды болгаи амыдыралды хандырарыи иегеп турар. Моон мурииида чылдарда даштыкы чурттарже дезе берген кижилер төрээи черлериие чөйү-биле ээп кээп турар.

Ындыг болзажок, чурттаа көшкүи амыдыралдыг, чыыыи калган хөй төрел-бөлүк аймактарның аразында маргылдаалар болгаш контрреволюсчу бөлүктерииң чазакка удур демиселии сокавайн турар. Пакистанның девискээриизде 4 миллиои киже дезе берген афган чон бар. Олар тускай лагерьларде берге байдалда чурттап турар. Оларның ядыр ээи чанар дугаймда дилээп Пакистанның эрге-чагыргазы яиэы-бүрү чылдагааннар-биле хандырып бербейн, харын-даа ол чоннуң чамдыкызы Афганистан Республикага удур демисежириичe мадаи турар.

Чили— амгы үеде делегейде эң дерзии фашистиг эргечагырганың адаанда турар чурттарның бирээзи. Чурттуң бүгү девискээриизде эрге-дорбалу чок, полицейжи террор тергиидеп турар. Хамаатылардың бүгү политиктиг болгаш социал эргелерии Пиночеттиң хунтазы хоруп каан.

Чилиниң депшилгелиг хөй ниитизи база патриотчу күштери фашистиг эрге-чагырганы удур сөөлгү чылдарда ажыбыле демиселжип, Пиночеттиң диктатуразыиыа удурланган политиктиг чыскаалдарны болгаш демоистрациядарны организастап турар.

ЧУРУКТА: удурламышкын чыскаалдының киржиичилерии полицейжилериии тудуп ап турары.

СЭТА-ның фотохрониказы

СОҢГУЛДА КАМПАНИЯЗЫ

НЬЮ-ЙОРК. (СЭТА). АКШ-тың демократтыг партиязының өмүнээзинден президентиниң кандидатуразынга депшиттиргеи Майкл Дукакис соңгулда кампаниязының үезиидеи амгы президент Рейганның администрациязын шүгүмчүлээрии күштелдиргеи.

Чоокта чаа Кентукки штаттың Луисвилль хоорайынга болган парлаага конференциязынга ол амгы үеде Ак бажында ажыллап турар албан-дужаалдыг кижилериии хөй кезиин хээли ап, байып турар деп бурууданыышкыиыы кылган. Эрге-чагырганың үстүкү эшелонунда хээли алыр чорук ажылчыны.

Очур-оол Кара-Уруг Иргитовна —районнуң төп эмнелгезиниң санитаркази.

Салчак Алдын-оол Чимит-Доржуевич —«Барыын-Хемчик» АКМК-ның чолаачызы.

Салчак Екатерина Дембейевна —«Тыва даг-дүгү» комбинаттың фабриказының үүрмектеп-сорттаар механизмнер машинизи.

Сарыглар Дыгна Хертековна — райкүүскомнуң ИХК-ның таныыш салбырының ажылчыны.

Сенгелова Ачыймаа Чимит-ооловна —«Тыва даг-дүгү» комбинаттың төп будүүргелге лабораториязының хыналга аппарадының ажылчыны.

Степченкова Валентина Леонидовна — «Тыва даг-дүгү» комбинаттың фабриказының регулировщиги.

Харченко Тамара Петровна — «Кызыл-Мажалык» септелгетехниктиг будүүргелгиниң (химизация отряды-биле кады) улуг экономизи.

Херел Сыргый-оол Күжүгетович —«Тыва даг-дүгү» комбинаттың фабриказында чүдүүкчү.

Чигир-оол Мамак Ламаевна — «Тыва даг-дүгү» комбинаттың төп будүүргелге лабораториязының хыналга аппарадының ажылчыны.

Ыналай Ранса Хертековна — «Тыва даг-дүгү» комбинаттың техниктиг хыналга киидизиниң контролёру.

ЧӨӨН-ХЕМЧИК РАЙОНДАН

Боржова Екатерина Федоровна —«Универмаг» магазинии садыгжызы.

Володина Александра Федоровна— Чадаананың арга-арыг ажыл-агыйының кол бухгалтери.

Доңгак Борбакай Бадыштаевич — Чадаананың арга-арыг ажыл-агыйының ажылчыны.

Доңгак Александра Докур-ооловна — Чадаананың № 3 ортумак школазының башкызы.

Сат Чысынмаа Дадар-ооловна — Курстрах инспекциязының кол бухгалтери.

Севея Дарыя Чымбаевна — Чадаананың № 3 ортумак школазының башкызы.

Сушкова Фанна Степановна — Чадаананың арга-арыг ажыл-агыйының инженери.

Чебокинов Дмитрий Егорович — Чадаананың арга-арыг ажыл-агыйының ажылчыны.

Шо-у-ха Ханзы-Кара Чи-Зан-Сановна — районнуң төп эмнелгезиниң санитэркази.

КАА-ХЕМ РАЙОНДАН

Бижитских Зинаида Алексеевна — районнуң статистика киидизиниң начальныгы.

Оидар Чулак Океевич—районнуң төп эмнелгезиниң таныышы.

Оюрмак Брания Кыстай-ооловна —«Ишкин» совхозтуң ажылчыны.

УЛУГ-ХЕМ РАЙОНДАН

Артна Уйнук Сенгиевна — Чаа-Хөл эмнелгезиниң санитеркази.

Гуськов Василий Харитонович — «Найырал» совхозтуң ясли-садының склад эргелекчизи.

Дүлүш Төгерик Данзахович — «Найырал» совхозтуң машынызы.

Кенден Анастасия Десяновна —«Найырал» совхозтуң ажылчыны.

Коновалова Мария Прокопьевна —районнуң чурттаагга-коммуиал ажыа-агый эргелелиниң кладовщиги.

Мартыгыр Кыпыя Шыраевна — Чаа-Хөл эмнелгезиниң эмчи сестразы.

Оюрмак Зинаида Дүлүшевна — Шагаан-Арыг ортумак школазының директорунуң оюрелдэлге - кижиндидигелиг ажыл талазы-биле оралакчызы.

Савченко Надежда Николаевна — Чаа-Хөл эмнелгезиниң эмчи сестразы.

Сертин Хүрец Дүлүшовна — «Найырал» совхозтуң ясли-сад эргелекчизи.

Старченко Александра Федоровна — Шагаан-Арыг ортумак школазының башкызы.

Тангыт-оол Уйнук Тюлюшевна — Шагаан-Арыг ортумак школазының башкызы.

Томдыпна Зинаида Киевна —Шагаан-Арыг ортумак школазының чанында интернаттың кижиндикчи башкызы.

Чичулин Николай Андреевич — Шагаан-Арыгның орук-септелге-тудуг участогунуң бульдозеризи.

Шатаева Зоя Филофеевна— районнуң чурттаагга-коммуиал ажыл-агый эргелелиниң техниги.

Тыва АССР-ниң Дээди Соведиинин Президиумунуң Даргазы Ч. Д. ОНДАР.
Тыва АССР-ниң Дээди Соведиинин Президиумунуң Секретары В. КАЖИН-ООЛ.

Кызыл хоорай,
1988 чылдың июль 27.

БЕРГЕ АМЫДЫРАЛ

МЕХИКО. (СЭТА). Гватемаланың тараачыинар шимчээшкиниииың удурткучузу Ригоберта Менчу ТКНО-иуң тускай комиссиязының Женевага болдур хуралынга базар деп турган, журиалистерге мындыг медеглелди кылган: 1992 чылда Американы ажыткаиының 500 чыл юбилейи болур. Ынчангаш ол чылды делегей организациялары индей улустуң чылы кылдыр санаар ужурлуг.

Ригоберта Менчу кылган медеглелиниге тодаргай тайылбырны берген. Төп Американың чурттарында индей улустуң байдалы амгы үеде-даа каш чүс чыл мурииида тургаишкыдыр өскерилге чок артып калган. Иезаи колониязаторларның эжелелиниң үезиидеи ол черлерге чурттап чораан улустарның бедик культуразы узуткаттынган. Өлүрүп кырдырган чоннуң арткан кезии кулдар болган. Индей улустуң ындыг салымчолу бо хүинерге чедир үргүлүлеп келгеи.

Гватемала, Гондурас, Сальвадор дээи ышкаш чурттарда индей улуска кандыг-даа эрге-шөлээиия тывыспаан. Олар колдуунда хөлечиктеп азы дилеиип-колданып чурттап чорууллар. Ол улустуң ажы-төлүү дээзи өөредилге черлериа доозуп алыр эргеи чок.

Бо бүгүиү өөреиип көргеш, ол чылды индей улустуң чылы кылдыр санаарын, ол чоннуң салым-чолуи бир янзы шинтпирлээрии тараачыинар шимчээшкиниии удурткучузу саналап турар.

Хову-Аксы дугайында

бөлүк шүлүктер

1. ОРУК

Эртен эрте—чедиг шактa,
Эр-хавак ужуп арткеш,
Элегестиң эриин ору
Эстедир хап чоктап ор мен.

Талды-Уула буурул бажы
Талыгырда чайынай-дыр.

Ша-даа четпээн, чиик кара
Шаттыг артты ажа дүштү.

Чоорту баткан кудургайга
Чолаачы ор база каапкан.
Кош даглар баарындан
Комбинат деп харап келди.

2. ЦЕХКЕ ЧУГАА

Мээс черде бедиң хөлчок
Менги дет ак бажың мурну.
Орлан-шовак, эрлдең чаныыр
Орус эш бо үткүй келди.

«Солун-оол» дээш холуу
сундум.
«Соколов» деп харыылай-дыр.
Кадыр ийде өзек пезче
Кады базып үнүптүүс.

Ховар, нарын дериг долдур
Хову мшкаш орай-сава.
Амыдырал үпер доозу —
Ажыл-иш шуут мында хайныр.

— Бүдүүлеге мурнакчызы
«Бүрбү уруу Чечек-тир, ош».
— «Экии, дуцман!» «Экии!»—
деткеш,
Эгенген дет хүдүмзүрду.

Оон кезек ыыт чок тура,
Оожум, топтуг таймылырлады:
«Саягыр оглу Дадар-оол деп
Салчай танып турдум мында».

«Таап чажыт эвес болза,
Дадар-оол деп кайызыл ол,
дом?
Таныш боорум кайчан билир
Дарый байыр чедиргей мен».

«Шагда мында инженерлеп
Шаг-ла болган күжүр чүве.
Ам бо хүнде пайысылапда
Адбан ыглын чору ийин оң».

Чонуун чавгай сеткилинде
Сомаланып арткан өшке
Изит байыр дамчыдарын
Ишчи кыска аазаап, бардым.

3. ХОВУ-АКСЫ

Хову-Аксы мрак куду
Хорум мшкаш бизирт кестүр.
Кудургайлап баткан чыгаан
Куштан дүргеи суурга чедер.

Эрги суурлу — Хову-Аксын
Эдегес хем ийи чарган.
Амыдырал ол-бо тала
Агыы мшкаш хайнын, шапкын.

Шаандакының шинчи, демээ
Чавыт, борбак бажың ховар.
Шугум дег дорт кудумчулар

Шуптү десин, асфальтылыг.
Чаа түткан бажың-балгат.
Чайнап чыраан сайылгааннар.
Ак-көк оттуг телевизор.
Аян-чараш, шевергин шоо.

Бо-ла бүгү боду бүтпээн,
Богда бурган хайырлаваан.
Аас-кежик чаваачызы —
Ажыл-иштиң ачы, доозу.

Кара-оол САРЫГБАЙ.

КЫП-КЫЗЫЛ ГАЛСТУК

Чечен чугаа

— Эртиие, сеп сеп бе? Экии, эш—дизе-ле, чаным-биле эртип чыткан шилгедек сыныыт, кара ор билээдеп сегирял алды. Оон-биле хол тудуп мендилештим. Урде көрүшпээн төрелиите ужуражы берген чүве дег, айтырбас-ла чүвезин чок. Кайда чурттап, өөренип, кайлай-хемчег алган, албаныымдан өрү айтырды. Чогум чүү киижи дээрии ам-даа сактып чадап турул бердим. Ынчап турувуста, чаныыс-биле галстуктардыг пиоиерлер маныжып эрте берди. Чүге-ле ийик, оларның галстуктарының кызыл еииери караамга илдигип чыдып калды.

Маныай-биле беш класстан эгелеп кады өөренидиивс. Чурук тырттырар болгумге кады черүп турувус. Ынчап чоруй, школавыстың бот-тывынгыр артистериниң белеткелиидеп база чыда калбас апардывыс. Ырлап-даа, танцылап-даа турар бис. Концертти баштай суурувуска көргүскеш, оон соонда район төвү баар болган бис. Белеткел-даа кидиң тулук.

Маныай кодергей шимчелгир, шала тенексимээр болгаш, кичээл үелиинде үр томаанныт олурул шыдаавс амытан. Ол дээш башкыларывыстың чаргы-чаалыны үзүлбес. А чаисар үелиинде Маныайның үнү, киижүүн шимээе-даажы школаның кайы-даа будуңунга дыкиалып көзүр.

Час-даа дүшкеп, суурга концерт көргүзер хүнүүзе-даа келгеп. Кежээ клуб баарда, мен Маныайның бажыныига чеде бээр, оон иелээ чорунтар деп чугаалаштывыс. Дүгүрүшкиивыс ёлүтаар чеде бердим. Экии бир-де чүвеге хомудаавы хиичок халуе берген олур.

— Чүү болду?— деп айтырдым.

— Аваам меиээ ак хөйлеп садып бээр болгаш уттункавдыр. Ам концертке киржип шыдавазым ол-дур—дээш. Маныайның үнү чиктии сүргей сирлеп дидп.

Маныайның ачазы чок апаргандан бээр эдээп үр болу бергеп. Бажыңында авазы-биле иелээ чурттап олурар улус.

— Хөйлеиидеп еске хевин

белеткеп алдың бе?—деп мландыладым.

— Шупту белеп—деп, ол харылады.

Идиктерии киланайның турар кыдыыр кремпеп алган, саидай оорагында ылаыр-биле базып каан костюм, чувур, а оон кырында Маныайның моон мурнунда дырыыкайын калган чоруур галстугун арыдыр чугаш, карак чылчырыктаар кылдыр баскаш, азып каап. Маныайның авазы ажылындан мырыпай чаа келгеп. Авазы яштыкы өрээлден үнүп келди.

— Честевче маиап көөр сеп бе, оглум? Хөйледеп тур каза дилеп кедип аар сеп бе?

Маныай ханада шакче көрүү. Оон утбазы, честезиниң бажыны суурлуп еске ужунда, а бистиң кудумчувустуң узуну оон-кавыга сурагжаап черже болгай. Концертке чедир каш минута арткап.

— Че, дүргеп маиажиттаал, ус ам-даа эдерик-тир, чайлыг четтигер бис — дидим.

Ийи бажың аразынга маиаварывыска бистиң оожумувус кедергей, а шактың согуиарының чылдыры дам баргап.

Честезиниң хөйлеии бастынмаан болгап. Маныайның утбазы илаыр изидип, оиу базып турар аразында, соодуп каап аттар ишкаш дын быжыы-биле тур бис. Дырыыкактарын чидир базынтарга, хатсалгындап дүргеи келдивис. Экии кеттивис киринкеп. Хөйлеи халбегер, чеиии үш-дөрт катап даар ужурга тавармышкап. Костюм иштинге оон удуу көүлбес диштивис.

Концертеи озалаавывыс аргажок. Чугула номерлерде киржип турар болгай бис. Дуву-далаш-биле маиажмыла олурдувус. Экии галстугун бизии баглап четтикпээп, холунда тудуп алган, клубка оо тынып чедип келдивис.

Көрүкчүлер зал долу. Өөрүүзүс бистиң маиаи турлар. Маиай кирип кел сал-да галстугуи баглап, арыиида дерии чеии-биле чода тудуп, озалдаап дээш оон-моон чемелээпкиилерии дыкпавр харыы безии чок.

— Че, дүргеде! Човаада галстук баглап чоруук сеи бе? Ооиду чүге таптыиы бердии— деп, бир эпиок сестеи экии чым-сырт кылынган.

Оиу кым-даа эвес, артында башкы киижи чугаалаап. Аиаа мен база дыка удурланыр сагыштыг мен. Дараазында танымлаар болукке Маныай ойнар чадап ваап. Концертти ужур эдерип, мелдүк-калдык эрттиргеп бис.

Эртеииде Маныай галстук чок өөрүпп келгеп. Үргүлүү башкыларга чемелеглр киижи болгай. Кичээлге шимээргеш, оиаалгазын кылбаан дүшкүлде башкылардан хомудаалдар үзүлбес. Чоокку үеде оозу читкеп. Чүгле дүүл хайыр хөйиш чоктуи уржуудап озолдаанывыс, хамык керекти дедир башкаш.

Оз-ла чазып еске суурже кеже бердим. Маныайны ол олчаан, нарбээп мен. Бегуи ужуранып келдии. Оиу танывавй шаг болдум. Чүгле үиг, арыи-шыраиында хире-хире чуруттуиуп келир худумзуртле сагыжымда артып калгап. А оон кып-кызыл пиоиержи галстугун утпаап-дыр мен. Галстук эвес, оон-биле болгаи таварылгапы ваи.

— «Ұлуг валдаи» чораап келдим. Беш чылдың түрүл чаа үре бастым. Коигадаи коига чедир олурар хуусаидыр йиик—дээш, ол шаг чок ескээр көрүу бердп.

Аиаа чүиү-даа харылаар аргам чок болгап. Чүгле биики шаавыста концертке баргап кижилерии, чеднмче чок ойнаап сөөлүүсте Маныай көрүчүк баярмага турул алгаш, галстугун чежип, дыка шеверген кылдыр дүре тутказ, кавмаиыиче суп алганын мырыиай чаа болгап чүве дет чүрүл турдум.

Эдуард МИЖИТ.

УЗУТ-ХОВАГАННАРДАН КАМГАЛААРЫ

Узут-ховаган—дүктеи кылган хеп-сын үреглээр. Ол бүдүү хөделир. Чайгы үеде кышкы хевтерии шыгаап тургаш, узут-ховагаииарга удур хемчегларии баш бурунгаар алза мен. Шыгжаар бетинде агиарга тургузар, хеиистн, кышкы тоннарны, дүктеи кылган хепсынны ия кактаар. Идиктерии кургаазыр. Оон соонда нафталин-биле кады ораап хаар. Нафталиигге узут-ховаган чагдавас.

«Антимоль», «Молебой» деп таблеткаларны база ажылдап болур. Таблеткаларны хапгарынган ужулгаш, марлята шараап, оон соонда хеп шкафынга салгылап хаар. Ушаны дөрт-ле таблетка четпир.

Келеп шоодайны экидир чуггаш, оон соонда, хеп чуур кара-савапны сугга хандыланмдыр эвилдиргеш, аиаа сүп хаар. Элээи болганда, сыза тутпайн-даа хүиге кургазып каар. Шоодай кургай бээрге, дүктеи кылган дептерни дүргеш, аиаа сугар. Узут-ховаган олче чагдавас.

Узут-ховаган солуи чыдынга хөиүү чок. Ынчангаш зүк хептерии солуига ораагаш, кылгыларын хырбалап каап база болур.

(«Крестьянка» журиалдан).

Киржиичилери: Чеченнаа, Орай-Уруг, Өпей, Сайынмаа.

Чеченнаа (сценага маиаап үнүп келир).—Ора-ай! Орай-Уруг, бээр келем сарыым, (Орай-Уруг спеиаиын бир талазындан кирип келир). Коигуг багай чүве чугаалавайн. Ак сетказдыг үгбан боор мен. Баш үзүр сөглеп каайн.

Орай-Уруг. —Кел дээрге, кедилиг чүве дээп. Чүиү чугаалаарынар ол?

Чеченнаа. — Сеидеи еске кижи болза, кайын оиу ыыттаар мен, сарыым. Чүгле ийи бистии аразынга болгай ваи. Чечен-оол биле Өпейиин аразыкта чажыт харылаазын билир сеи бе?

Орай-Уруг (эмчоксунуп). —Ч-оок! Олариын аразында ыидыг-ыыдыг чүве-даа чок улус.

Чеченнаа.—Өпейиин сагыжы кара-дыр, көрдүң бе? Ишти ирик амытан-дыр. Ийи караам согулур, бодум көрдүм. Кулаам кестир, дыиааиым аргажок. Иелээ дүгүржүп аллылар. (Сымыраиы аарап). Артында сымыражып турулар. Сүт-базаан фермизынга ужуражыр болдулар.

Орай-Уруг. —Чечен-оол Кызыл хөөрай чорааи эскее. Ол кажан-чежеи чеде хонуп келгеии ол?

Чеченнаа. —Ол-дур. Кижиии карак ажыттаар деп чүве. Сеиээ хөөрай чорун бардым дээп, а херек кырында ыында бажын чайып, кыстар чүрээ ыстаныл халып турар ышкажыл.

Орай-Уруг (бүзүрел чок). — Өпейии топтуг-томаанныг кыс деп бодаар кижи мен!

Чеченнаа. — Оо! Кижиии эрээии иштинде деп чүвеи ол-дур. Кеергеле чыдар-чыдбас. Чымаартканда ужур-ла бар. Даштындан кеергее чыткан хой тургуспас. А ыыиаар (хөрээнче сокгаар). Чүү-даа чок. Ала-чокар кижии ол-дур. Ам оиу биляп алыр ужурлуг сеи, дуцмаавм. Бетиидээп кижи сетказии кайын чазарыл.

Чеченнаа үнүп бар чыдар. Орай-Уругиун бажы халайы берген турар.

Чеченнаа (хая көрүүр). —Биляп ал, Орай! Кижилер коигуг деп ап ваи. Амгы шагиың ашыяк-өскеии коигуг. Мурнаптарын бодаар. Назы-хар-даа барымдаалаиас аварган шагдыр бо. Акшалыг-да кижи көрзе, мурнун көрбес, шурай бээр. Чүү дээр ийик мон. (Ырлаар).

Арагалыг ашак кедзе,
Акымайлап чашпаалаар мен,
Арагазын ижил алгаш,
Ажыт кирип ыиай боор мен.

Орай-Уруг көжегении еске талазынче үше бээр. Ол-ла доораи Чеченнаа дедир көстүп келир. Аиаа Сайынмаа утгуужүп келир.

Чеченнаа. —Экии, дуцмам! Кайнаар чыраалдың бар чор сеи?

Сайынмаа. —Чаныр бар чор мен. Эртеи ажылдаар. Бажыңда кылыр чүве-ле хөй. (Чоруур деп баар).

Чеченнаа. —Ойт, Сайын! Дыиа шүиме. Орай-Уруг хөөкүй карарын бар-ла чыдыр. Хүи келген турум, эрте частын чечээ кандыг ийик, ыитаар оиуи бар чыдыр ышкажыл. Хөөкүй. Кээргечиии чүү дээр оиу.

Сайынмаа. —Ол канчап барганы ол?

Чеченнаа. —Канчап баар боор. Ашаа Чечен-оолда болгай. Бак ашактар ыидыг ышкажыл, кадайларының хаиын дарнгге-ле соруи ижиптер.

Сайынмаа.—Чүү болу бергеии ол иргн?

Чеченнаа.—Па! Дыиаваанын ол бе? Суурда-оиу билбес кижи кайдал! Чүгле кижилер эвес, ыт-куш безии дыиаап каапкан чүве ийиин.

Сайынмаа. —Чүиү?

Чеченнаа. —Орта кижи сеи бе? Кулаам хумнап, караап хаптар алган чорүүр кижи сеи эвес сеи бе? Чечен-оол Өпей-биле будалып турар. Коигуг кайгал херээжен-дир ол. Өпей ави. Ол ийи фермаже кады кылаштажып бар чорда көрдүм. Ыядыр арын чок херээжен. Кыс кижи деп адын ышкыиын алган. Өдешкии ыт ыидыг боор. аскыр ыттар суруп машаар. Ол дег хей-дир.

Сайынмаа (кайгап). —Таап-даам! Мен Чечен-оол-биле Кызылдан кады келдим. Өпей-биле аиаа пайыралдыг улус эвекпе.

Чеченнаа. —Наймрал! Эр, херээжен улус эгии каичап кады кылаштажып чорүүр болганда, оларнии еске чажыыл түге чок деп. Оларныкы биибес сеи. Сайын.

Сайынмаа. —Билбезим шып. Мен-даа далажы бердим. Оиу хынмаар-даа хөшүүм когулу. (Чоруй баар).

Өпей бо кирип келир.

Өпей. —Экии, үгбай! Чоокта сеии көрбээп болгаш, чалгаарай бердим. Чүиү чаиап тур сеи мон?

Чеченнаа —Үгбан чүиү чаиап чаиаар боор. Кырык шаамче бастырып-ла чорүүр-дүр мен. Чечен-оол кадайы Орай-Уруг сеии чоп караанын алдазы-биле көөр кижи?

Өпей (кайгап). —Та! Чоп оиу мен искербедим.

Чеченнаа. —Искербедим деп! Ол-ла болгай сиэр. Аныяктың чогеичии ол-дур. Сеи дыиавас черниге Орай-Уруг деп кажай-кыс сээи экн-багыиыи боза сураап олурар-дыр, уруг. Аас дээрге эмыр ыыттап-дыр. Ол болгаи ерт кыппас.

Өпей. —Чүү деп турар-дыр, үгбаным? Аиаа багай чүиү канчапкан кижи боор мен?

Чеченнаа. —Оо! Аттыг чоор, сарыым! Сеиээ Чечен-оолуи хүннеп турар-дыр.

Өпей. —Авайым! Ол канчаа ыидыг чоор.

Чеченнаа. —Биляп ал! Кижи сетказы ыидыг боор чүве-дир, көр. Аныяк-чалыы-дыр сеи. Оиу биляп чору. Хавйыиге кертип ал! Херээжеи бооп чанаттыпган-дыр сеи. Өзертерүүр салымнат бис ыйиаап. Болуи экн хынаттынар чоор, уруг.

Өпей (харык чок). —Аттыг-ла боор чүве-дир. Чечен-оол аный-биле найыралыы аджок кижи мен. Кадайы хүнээй бээр деп билбээп мен. Ам-на оларның чаныига чагдаавс мен. Билбейи чораап, ковчуумну.

Үне халыи чорүй баар. Чеченнаа аиаа бир чүве чугаалаар дээш ый зеп турар. Чаасаан чугаалаиыы турул каар. «Чүгле олар экн зоруур бе? Адыгыын-кыраын турээнпнар. Мээи ыыын хавар!»

Кошеге.

ИЛИГИ ПРОГРАММА

МОСКВАДАН

8.00 — Эртеиги гимнастика. 8.15 — Студия көргүзүүп тур.— Кара далай чанында чурттап турар мен. 8.50 — «Ая-чажыыкыы». «Мээи аныяк өөнүктеримге». М. Пришвинниң чогаалдарының арыннарыидан. Э. Сетон-Томпсон — «Дириг амытаннар дугайында рассказтар». 10.20 — Шиллиигиеи чогаалдар. П. И. Чайковский. 11.20 — «Кадыкшыл» программаның киноэзалы. Хоочураан алкоголизм болгаш наркоманиияның уржуктарының дугайында эртем-тайылбырлыг фильмнер. 12.10—«XIX партконференциязының углаашкыны-биле». 12.35— Компьютер-биле чугаа. 13.20—«Дириг амытаннар орааныида». 14.20 —Эртем-тайылбырлыг фильмнер. 14.50—«Эртеиги почта», «Якобтуун чадаларының» залчыларн. Эстрада программазы. 16.20— «Магистраль». Уран-чечен фильм. 18.00 — «Степа—далайжы». Мультфильм. 18.25 — Реклама. 18.30—«Берлиниик залчыларн». И. Белоглавектиң удуртулгазы-биле аныяктарның делегей фнлармониязының оркестриниң концерти. (ЧССР ТВ-зи). 19.05 —«Юрий Жданов». Док. телефильмниң баштайгы көргүзүү. Артист болгаш чурукчуиуң амыдыралының арыннары. 20.00 — «Тамчыктыг удуиар, чаштар!». 20.15 — Байдаркаларга болгаш каноэлерге эжиидириишкии. ССРЭ чемпионады. 21.00 — «Үе». 21.35 — Эде тургустуиушкун прожектору. 21.45 — «Даарта бала чурттаар». Уран-чечеи телефильмниң баштайгы көргүзүү. 1-2 серналары.

ТЕЛЕВИДЕНИЕ

АВГУСТ 6-ДА

БИРГИ ПРОГРАММА

МОСКВАДАН

6.30 — «120 минута». 8.30— «Джузеппе Верди». Уран-чечеи фильм. 5-ки серизы. 9.40 — «Олар баштайгылар турган» деп бөлүктеи Ю. Гагарин дугайында телефильм. 10.10 — Өт-бүдеи академиязы. 10.40 — «Совет Эстония». «Чаартыышкыиның хрониказы». Телефильм. 11.30 —«Социализм чурттарында». Тележурнал. 12.00 — Улуступ хөгжүм хереклерииии үнери. 12.40— «Бүгүдеге болгаш киижи бүрүзүиге». 13.10 —Бөгүи делегейдс. 13.30 — «Алыс шыи-биле база баштактаныы». 14.00 — «Бүзүренчиг-даа болза, элдептиг». 15.00 — «Алыс утка дугайында чугаа». 16.15 — ССРЭ-ииң Куртелерадиозуиуң кварталды обнзаар. 16.30 — «Цирк, цирк, цирк...» 17.20 — «Делегей панорамазы». «Сагындырыг». (Хиросима хүиүиге). Дипломаттар айтырыглара харылаап турлар. 18.25 — ВЛКСМ-ииң 70 чылынга. «Кызыл-кара хөрүүк». Уран-чечеи фильм. 19.40 — Мультфильм. 20.00 — В. И Лебедев-Кумачыиың ырлары болгаш шүлүктери. 21.00 — «Үе». 21.35— Эде тургустумушкун прожектору. 21.45 — Суббота кежээзинде. «Телетаныжылга». Марис Лиепа. (Эстоп ТВ). 23.15 — Медээлер. 23.25 — 00.45 — Эстрада ырларының делегей фестивальдарында.

КРОССВОРДТУҢ ХАРЫЫЗЫ

Бо чылдың июль 23-те «Шынга» үнген кроссвордтуң харыызы:

Доора дургаар: 5. Кабул. 6. Чулар. 7. Салат. 9. Чарын. 11. Чоон. 12 Нарын. 13. Кожа. 16. Хонек. 18. Шамак. 20. Кескн. 23. Таван. 24. Тулаа. 25. Набыр. 26. Аргап 27 Тарак. 29. Думаа. 31. Хавык. 33. Тибет. 34. Карат. 35. Артек. 36. Кириш. 37. Аллаа. 39. Морис. 41. Чеде. 42. Ырбаи. 43. Судан. 44. Бууза. 45. Казах.

Узуи дургаар: 1. Хавап. 2. Буран. 3. Туран. 4. Балык 7. Сонет. 8. Таиаа. 9. Чылаи. 10. Номер. 11. Чоок. 14. Аиша. 15. Чавва. 16. Хавак. 17. Курут. 18. Шагаа. 19. Карак. 20. Кыжык. 21. Ирбиш. 22. Балет. 28. Кара. 29. Даалы. 30. Аргон. 31. Хевис. 32. Кижеи. 33. Тире. 38. Арбуз. 39. Маиза. 40. Судак. 41. Чагаа.

Бо чуруктa буур оглуи колхоз таиныылы Василий Федорович Казаицев хемчигеш эстпээидеи тып алган. Чүгле тыныг, арыи-доруп баксыраи, бичии-ле соопка дидиреп турар буур оглуи ол башыныига эккелген. Ол кадайы-биле бичии буур оглуи ийи неделя иштинде азырап келгеш, бут кырынга тургузуп алган.

О. СИЗОВТУҢ фотозу. СӨТА-ныи фотохрониказы.

СОНУУРГАКТАРГА

МАГАЧЫН-КРОКОДИЛ

Шри-Ланкаиың пайысылалы —Коломбодан 20 километр черде турар Джаэла дээр бичии сууржуташтың чурттакчыларының сагыжы оожургаан. Дерт ай дургузунда оларны коргудуп келген магачын-крокодил ам-на кээп өлүрткеп. Бо кыска үеиик дургузунда ол крокодил 15 киижиии ами-тынынга четкеп. Крокодилди чурукка тырттырып алыр болдаи итали аяк-чорукчу база амытыныидан чарыгаи.

Изегелии шуут ышкыигаи кижилер крокодилдер өлүрер профессиоиал аиыидан дуза эдээп. Ынчалза-даа беш метр ажыг араатанны өлүреры аиаа безии белеи эвес болгап. Ол араатаиы истеп тывармга безии ийи хүи чарыгдаттынгаи. Кижи-биле ол улуг араатаиның аразынга сегиржии алышкыны ийи шак үргүлүүлээп. Анчының уран-мергежилн болгаш кашпагай чорүу тиилеп үнген.

• • •

Чоок-кавызынга ужурлу билдинмес кижи дүргүдүг амытан тыптып келген Перуниуң бир суурларының чурттакчылары элээи хөй уйгу-дыш чок хоптарын халып турар ышкажыл.

Орай-Уруг (бүзүрел чок). — Өпейии топтуг-томаанныг кыс деп бодаар кижи мен!

Чеченнаа. — Оо! Кижиии эрээии иштинде деп чүвеи ол-дур. Кеергеле чыдар-чыдбас. Чымаартканда ужур-ла бар. Даштындан кеергее чыткан хой тургуспас. А ыыиаар (хөрээнче сокгаар). Чүү-даа чок. Ала-чокар кижии ол-дур. Ам оиу биляп алыр ужурлуг сеи, дуцмаавм. Бетиидээп кижи сетказии кайын чазарыл.

Чеченнаа үнүп бар чыдар. Орай-Уругиун бажы халайы берген турар.

Чеченнаа (хая көрүүр). —Биляп ал, Орай! Кижилер коигуг деп ап ваи. Амгы шагиың ашыяк-өскеии коигуг. Мурнаптарын бодаар. Назы-хар-даа барымдаалаиас аварган шагдыр бо. Акшалыг-да кижи көрзе, мурнун көрбес, шурай бээр. Чүү дээр ийик мон. (Ырлаар).

Арагалыг ашак кедзе,
Акымайлап чашпаалаар мен,
Арагазын ижил алгаш,
Ажыт кирип ыиай боор мен.

Орай-Уруг көжегении еске талазынче үше бээр. Ол-ла доораи Чеченнаа дедир көстүп келир. Аиаа Сайынмаа утгуужүп келир.

Чеченнаа. —Экии, дуцмам! Кайнаар чыраалдың бар чор сеи?

Сайынмаа. —Чаныр бар чор мен. Эртеи ажылдаар. Бажыңда кылыр чүве-ле хөй. (Чоруур деп баар).

Чеченнаа. —Ойт, Сайын! Дыиа шүиме. Орай-Уруг хөөкүй карарын бар-ла чыдыр. Хүи келген турум, эрте частын чечээ кандыг ийик, ыитаар оиуи бар чыдыр ышкажыл. Хөөкүй. Кээргечиии чүү дээр оиу.

Сайынмаа. —Ол канчап барганы ол?

Чеченнаа. —Канчап баар боор. Ашаа Чечен-оолда болгай. Бак ашактар ыидыг ышкажыл, кадайларының хаиын дарнгге-ле соруи ижиптер.

Сайынмаа.—Чүү болу бергеии ол иргн?

Чеченнаа.—Па! Дыиаваанын ол бе? Суурда-оиу билбес кижи кайдал! Чүгле кижилер эвес, ыт-куш безии дыиаап каапкан чүве ийиин.

Сайынмаа. —Чүиү?

Чеченнаа. —Орта кижи сеи бе? Кулаам хумнап, караап хаптар алган чорүүр кижи сеи эвес сеи бе? Чечен-оол Өпей-биле будалып турар. Коигуг кайгал херээжен-дир ол. Өпей ави. Ол ийи фермаже кады кылаштажып бар чорда көрдүм. Ыядыр арын чок херээжен. Кыс кижи деп адын ышкыиын алган. Өдешкии ыт ыидыг боор. аскыр ыттар суруп машаар. Ол дег хей-дир.

Сайынмаа (кайгап). —Таап-даам! Мен Чечен-оол-биле Кызылдан кады келдим. Өпей-биле аиаа пайыралдыг улус эвекпе.

Чеченнаа. —Наймрал! Эр, херээжен улус эгии каичап кады кылаштажып чорүүр болганда, оларнии еске чажыыл түге чок деп. Оларныкы биибес сеи. Сайын.

Сайынмаа. —Билбезим шып. Мен-даа далажы бердим. Оиу хынмаар-даа хөшүүм когулу. (Чоруй баар).

Өпей бо кирип келир.

Өпей. —Экии, үгбай! Чоокта сеии көрбээп болгаш, чалгаарай бердим. Чүиү чаиап тур сеи мон?

Чеченнаа —Үгбан чүиү чаиап чаиаар боор. Кырык шаамче бастырып-ла чорүүр-дүр мен. Чечен-оол кадайы Орай-Уруг сеии чоп караанын алдазы-биле көөр кижи?

Өпей (кайгап). —Та! Чоп оиу мен искербедим.

Чеченнаа. —Искербедим деп! Ол-ла болгай сиэр. Аныяктың чогеичии ол-дур. Сеи дыиавас черниге Орай-Уруг деп кажай-кыс сээи экн-багыиыи боза сураап олурар-дыр, уруг. Аас дээрге эмыр ыыттап-дыр. Ол болгаи ерт кыппас.

Өпей. —Чүү деп турар-дыр, үгбаным? Аиаа багай чүиү канчапкан кижи боор мен?

Чеченнаа. —Оо! Аттыг чоор, сарыым! Сеиээ Чечен-оолуи хүннеп турар-дыр.

Өпей. —Авайым! Ол канчаа ыидыг чоор.

Чеченнаа. —Биляп ал! Кижи сетказы ыидыг боор чүве-дир, көр. Аныяк-чалыы-дыр сеи. Оиу биляп чору. Хавйыиге кертип ал! Херээжеи бооп чанаттыпган-дыр сеи. Өзертерүүр салымнат бис ыйиаап. Болуи экн хынаттынар чоор, үгбай, уруг.

Өпей (харык чок). —Аттыг-ла боор чүве-дир. Чечен-оол аный-биле найыралыы аджок кижи мен. Кадайы хүнээй бээр деп билбээп мен. Ам-на оларның чаныига чагдаавс мен. Билбейи чораап, ковчуумну.

Үне халыи чорүй баар. Чеченнаа аиаа бир чүве чугаалаар дээш ый зеп турар. Чаасаан чугаалаиыы турул каар. «Чүгле олар экн зоруур бе? Адыгыын-кыраын турээнпнар. Мээи ыыын хавар!»

Кошеге.

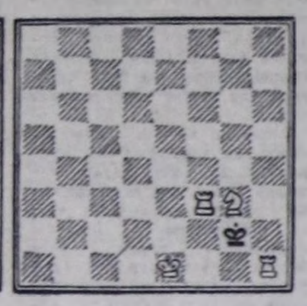

ШЫДЫРААГА БОДАЛ ХЕРЕК

Сураглыг шыдыраачы чораан чех гроссмейстер Р. Ретининиң «хайым» деп чарлап каап солуи бодалгаларын тып көрээл.

БОДАЛГА 1.

Ак тала: Кр h8, оол с6.
Кара тала: Кр а6, оол h5.

Багай номер болза, кайызыдаа уттурар.

БОДАЛГА 2.

Ак тала: Кр е1, Л f3, Л h1, К g3.
Кара тала: Кр g2.

Үш көштеи мат.

КИНО

«НАЙЫРАЛ»: «Мамлюк» 9.30, 11.40, 13.50, 16.00, 18.10, 20.30 (узаткан). бичии залга: «Обнажённая любовь» 13.00, 15.30, 18.30 шактарда.

«ПИОНЕР»: «Маленькая волшебница» 9.20, 12.50, «Капитан Пилигрима» 12.20, 14.20, «Призрак замка Морксвилл» 16.20, 18.20, «Нью Дели Таймс» 20.20 шактарда.

«ВОСТОК»: «Новые сказки Шахерезады» 15.00, 19.30, «Всё побеждает любовь» 17.40 шактарда.

«ЛЕТНИЙ»: «Таиюр диско» 14.00, 17.40, 19.20 шактарда.

«АВТООРУК ТЕХНИКУМУ»: «Для счастья нужны трое» 17.00, «Любовники моей мамы» 19.00 шактарда.

агаар

Бөгүи республикага болгаш Кызылга шокар будуттаар, чамдык черлерге биче чаъстаар. Сомгу-барыын чүктеп хаттың хүжү секундада 9—14 метр чедер. Агаарның температуразы хүндүс 23—28, чамдык районнарга — 14—19. Кызылга — 26—28 градус чылыг.

Кадыкка салгарын медицина галазы-биле шынгыы контрольдуп хүнүиге хамаарыштырар.

Редактор В. С. ШАРАВИИ.

КЫЗЫЛДЫҢ УРАН ЧҮҮЛ УЧИЛИЩЕЗИ ДАРААЗЫНДА САЛБЫРЛАРГА НЕМЕЛДЕ ХҮЛЭЭП АЛЫЫШКЫННЫ КЫЛЫП ТУРАРЫН ЧАРЛАП ТУР:

библиотека херээ;
улуступ оюи хереесселдери (нхта);
үрер болгаш кагар херек-селдер.

Училищеге 30 хар чедир шазылыг киижилерни хүлээп алыр. Музыка салбырынга хүлээп алырда ол киижиии музыкага салыиныыч (дыиаи бизири, угааны, ритми, үиү) хынаар. Бүгү салбырларга кирип турарлар-биле беседа кылыр.

Сес класс доозкан киижилер дараазында экзаменнерии дужаар: орус дыл (диктант), орус дыл болгаш литература (аас-биле), он класс доозкаиар — орус дыл болгаш литература (сочинение), ССРЭ төөгүзү (аас-биле).

Кирериикн экзаменнерни ортумак тускай өөредилге черлериигс кирериинии чурумуу йөзүгаар август 20-деи эгелээр. Кичээлдер сентябрь 1-де эгелээр. Иикти чурумиу барымдаалаи стипендиияны бээр.

Уран чүүл училищезиниң чаагайдыы туттунган общежитие бар. **Директориуп адыига бижээи билдиримишкиие дараазында документилерни кожар:** аттестат азы сес класс доозканының цымоылгазы (боду-биле), № 086 хевирикн медицина цымоылгазы, оиу чурттап турган черниген алыр, күш-ажыл деиеримдеп ушта биижидиее, 3х4 см хемчеглер 4 фото-чурук, мөзде байдалыиың дугайында цымоылга.

Училищеге хүлээп алдыигаикар чедии хилеш, терүүтүгеиииң дугайында хереелдеп аза паспортуи, шериг билдеии болгаш шериг албаныига хамаарышкаи документилерии көргүзер.

Училищеиии адреэи: Кызыл хөөрай, Ленин кудумчузу, 2. Телефон № 2-25-79.

Адрезивис: 667000 Кызыл хөөрай, Красноармейская кудумчузу, 100.

ШЫННЫҢ ТЕЛЕФОННАРЫ: КИЛДИСТЕРНИН: партийже аимдырал килдизиниң 3-36-82, совет тургузуг килдизиниң 3-37-11, үлетпуп килдизиниң 3-36-73, чагаа килдизиниң 3-39-03, культура килдизиниң 3-39-15, көдээ ажыл-агый килдизиниң 3-41-16, социал айтырыглар килдизиниң 3-41-23, корректорларның 3-37-11, бухгалтериияның 3-43-41. Солуп келбейи баргаида 2-32-75-че долгаар.

Чылда 300 катап үнер. Хемчеели 2 нарлага аимазы. Тараамы 24637 экз. Солунгуп индекизи 54241.

Тыва АССР-ниң Ном үндүрер чер, полиграфия болгаш ном садыының керектериинии таламы-биле күүрүе комитединиң типографизы. Кызыл, Шетпакпп биле Кравченко кудумчузу, бажың № 1.

Чагыг № 162 ТС—00659

Бүгү чурттарның пролетарийлери, каттыжыңар!

ШЫН

СЭКП Тыва обкомунуң, Тыва АССР-ниң Дээди Совединиң болгаш Министрлер Чөвүлелиниң органы

№ 183 (13783) | 1988 чылдың август 7, воскресенье | 1925 чылда үнезилеттингеш. | Өртээ 3 копеек.

СЭКП ОБКОМУНДА

СЭКП обкомунга август 5-те партия хооркомунуң болгаш райкомнарының бирги секретарьларының, В. И. Ленин аттыг «Тыва даг-дугуу» комбинаттың болгаш «Тыва кобальт» комбинаттың парткомнарының, Тыва АССР-ниң Министрлер Советиниң Дээди Совединиң, Тыва АССР-ниң Дээди Совединиң Президиумунуң, Тыва АССР-ниң Министрлер Совет

Лекция пропагандазы

ДЭЭШТИИН ЧЕДИП АЛЫРЫ-БИЛЕ

Лекция пропагандазыг болгаш чаңгыс аай политтүүнерни эрттирериниң үлам сайзыралыр дугайында СЭКП обкомунуң хүлээп алганы доктаалды Эрзин районда канчаар күүседиптиин турарыл? Районда лекция пропагандазының ажылын ол айтырыгга дүүштүр таныжып көрдүм.

Лекция пропагандазының чеңиишкинин — партийжи чүүрүлгеде. Ынчангаш СЭКП райкому, парткомнар, эге организациялар лекция пропагандазын канчаар удуртуп турарыл дээш болдур, ол черлерде ажылгы деңнеп база мындыг болур. СЭКП Эрзин райкому оны канчаар удуртуп турарының дугайында пропаганда болгаш агитация кызылзының эргелекчизи А. Ч. Комбу мынчаар чугаалады:

— Лекция пропагандазының дээштиин болгаш амыктыны чедип алырын партия бистен негеп турар. Лекция пропагандазының дээштиин чедип алыры дээрге-ле — партийжи удуртулганың ролюн көдүрери, партия комитеттериниң ол пропагандаже сагыш салышкынын моон мурнуунда тургашындан күштелдирери, анаа хамаарыжыгазың үениң байдалынга дүүштүр эде көөру-нүр. Чаңгыс сес-биле чугаалаарга, лекция пропагандазын үндезинин-биле чаартыры негеттинип турар.

Оны чедип алырда чүүү канчаарыл? Бирээде, бедик мергежилдиг лектор кадрларның идепкейлиг киржилгези-биле лекция пропагандазының дээштиин чедип алыр. Ийиде, лекцияларны күш-ажылчы коллективтерге хөй-биле помчуулуу негеттинип турар.

СЭКП обкомунуң лекция пропагандазын болгаш чаңгыс аай политтүүнерни эрттирериниң хамаарыштыр докладының күүседир дээш партия райкомунуң пропаганда болгаш агитация кызылзын ой-ойлеп семинарларны, партком секретарьларының середилгезин эрттирип турар. Ол ышкаш бистериң ажылывыста СЭКП райкомунуң члениидиг турар бис. Ол совхозта лекция пропагандазын чорудуп турары планныг, системажый берген. Ынчангаш аныяк лекторларга оларның арга-дүржүлгазы эң эки середилге ол. Лекторларны удуртукчу кадрлар-биле ой-ойлеп ужураштырып турар бис. Ынчан олар боттарынга херектиг информацияны алыр. Лекторларның идепкейин көдүрер сорулга-биле районда «Эң эки лектор» деп конкурсту чарлаан. Чамдык черлерде «Лектор хүнүн», айтырыг-харыы кежээлерни эрттирип турар.

Бисте багай эвес чоруттуруп турар ажыл аныяк кадрлар-биле ажыл. Районда аныяк лекторларның йи школазы бар. Бирээзин партия райкомунуң чанында, өскези —Нарында. «Билиг» нинтилелиниң пленумунуң шиитирүү-биле «Нарын» совхозта ышкаш шак мындыг бөлүмнерни сүүр бурузуже тургузары көрдүнгеп. Оны бо чаа середилге чылында эгелээр бис.

Партийжи удуртулганың бир хевири — лекцияларның темазыгаш шилип алыры болгаш оон шынарын хынап көөрү. Бо талазы-биле райкомнуң, парткомнарның чорудуп турар ажыл-херектеринде чаа чүүлдер немежип турар. Лекция пропагандазының айтырыглары ам районнуң партия организацияларының, ылаңгыя партком нарның ажыл планының чарылбас кетээ апарган. Ол ажылга эге тургустунуушкун херек дээрзин олар медереп билип турар. Ам лекцияның темазын күш-ажылчы коллективтерниң, янзы-бүрү назы-харлыг кижилерниң негелде-херегледин ёзугаар ылып турар апарган. Бо ажылды ынчаар организастаарывында элээп дуржулга «Нарын» совхозта чыгдыгган. Ында партком секретары Ш. Д. Ооржак бодуунуң арга-дүржулгазын мынчаар чугаалаар:

— Лекцияның тематиказын шилип алырда, чоннуң күзелин билип алыр. Бистер оны чаңгыс аай политтүүнүң киржикчилерин дамчыштыр, янзы-бүрү ужуражылгалар, хурал-суглаалар таварыштыр билип алгаш, совхозтуң идеологтуг ажылдакчыларын парткомга чыгган, лекцияның темазын, угланмышкыннарын тодараткаш, оон соонда партком бадылап турар бис. Ынчан кандыг лекция херегил, ону бодувус кылыр бис бе, азы өскээртен лекторлар чаалаар бе, кымнарны кайы коллективтерже чорутса чогуурул дээрзин тодаран келир. Оон соонда планнаан, белеткеткен, күүседин киритер бис.

Совхозтуң «Билиг» нинтилелиниң эге организациязын Б. О. Кыргыс удуртуп турар. 12 аудиторияда лекции, беседаны чоруудуп, оларның паспортизациязын эрттиргеп. Суурда «Билиг» нинтилелиниң эге организацияларының организакчылары соңгулда ёзугаар чорутпаан. 1987 чылда нинтилелдиң 13 лектору аттестациязын эрттиргеп, үш кижи ол ажылга идепкей чогу болгаш өскеда чылдагааннар-биле эртпейн барган. Эртпеп чылын совхозтуң лекторлары 213 лекция, беседаны ажыл-ишчилерге кылган.

Чоп ортүүнүг лекция, беседаны доктаамал (бир лектор айда ийи хире лекцияны албан номчуур деп дугурушканын ёзугаар) чорутканының түнелинде совхозтуң экономиказында, социал хөгжүлдезинде бурунгаар базымнар кылдыгын, корум-чурум болгаш күш-ажылчы сагылга-чүрүм экижип турар. Совхоз эътпин болгаш сүттүң планын эртпеп чыдын күүсеткеп. Өг-бүле керээзи-биле ажылдап турар мурнакчы малчыннар Хумбуп Аракчаа, Серен Эрес-оол, Нима Серен-Доржу, Чүдекпен Шойжуп, Роберт Дулгу, Нүрзет Дорлик чүс хойга онаштыр 85-тен 100 чедир хураганнарны мендп доруктурган.

Ажыл-ишчилерниң лекция, беседага сонуургалы өзүп турар. Ылаңгыя Кылгыдай Майнай, Юрий, Владимир Соруктуг алышкылар, Риса Кур болгаш өскелер-даа лекция, беседадан чыдын калбайн, боттарының инити билиниң, мергежилиң бедидип алыр дээш доктаамал киржип турар. Ынчангаш нарымчылдар лекция пропагандазының ажыын удаттыр дээш боттары билиг-мергежилиң, арга-дүржулгазын бедидип, семинарларны өөредип, районнуң, республиканың чоруудун турар. Оон-биле чергелештир курлавыр дугайын база утпайн турарлар. Бичө-Урут Очур-ооловна Кыргыстың удуртулгазы-биле 13 аныяктар, оларның бежи үстүү классчылар, аныяк лекторлар бөлүмүнде өөренип, келир үениң лектор кадрлары болурунга белеткеннин турар.

Лекция пропагандазында кол кижилер оон ажыл-чорудулгазының организакчылары. Олар партийжи даалганы күүсеттиишаан, күш-ажылчы коллективтер, организациялар-биле «Билиг» нинтилелиниң организациязының аразында харылзааны тургузар кол звено ол. Лекция организаторлары чүгле аудиторин тургузарыбиле эвес, харын дыңнакчыларының аайы-биле лекция-беседаның тематиказын шилип, план-графигин тургузар, өскээртен-даа келген, бөлүүнүүдээ лекторларының дугайында сагыш салыр ужурлуг. Оон соонда анаа үндезилээш, партия организациязының чаңгыс аай планын тургузун, парткомга азы партбюрога бадылаар.

Партия организациялары бодунун талазындан лекция пропагандазының организакчыларынга эптиг байдалды тургузун бээр дээш сагыш човаар хүлээлгелиг. Эрзин районнуң «Билиг» нинтилелиниң организациязының бот-тускайлаң ажылдаар өрээлп чок. Ынчангаш ол колдуунда-ла партка-бинеттиң улуг залынын бир азыында сыныып алган, бодуун кылган көргүзүг самбыраларын, херек папкаларын, документтерин безин салыр, каар чер тыпшайн орарын кижи эскербес арга чок. Райком оны кичээнгейге алыр үезин келбээн бе?

Лекция пропагандазы чүгүлә партийжи ажыл. Ынчангаш партия Эрзин райкому, парткомнар ол участокче кичээнгейин копкатпайн, лекция пропагандазын күш-ажылчы коллективтериниң негелде-херегленинге дүүштүр чорудар дээш, районнуң ажылчы чонунун эде тургустунуушкунунга идепкейин ам-даа көдүрер дээш моон соңгаар-даа чогаадыкчы ёзу-биле ажылдаар хүлээлгелиг.

Шомаадыр КУУЛАР.

ЧУРУКТАРДА: лекция пропагандазының ажылын чорударын сүмележин турары (солагай талдан) «Билиг» нинтилелиниң эге организациязының багазы Б. О. Кыргыс, лектор Е. А. Ендан, партком секретары Ш. Д. Ооржак, лектор Л. С. Шойдук; аныяк лекторлар бөлүмүнүң киржикчилери эдегчигит кичээл үезинде.

Ондар ОХЕМЧИКТИҢ фотолары.

Бистиң кожавыста

Эде тургустунуушкун: дуржулганың адрестери

ТУСКАЙЛАҢ БОЛУРУНУҢ ИНИЦИАТИВАЛАРЫ

Саяның девискээр-будурулге комплекизин Красноярск крайның мурнуу чүүше шинээдин эгелээнинин чөөрбн чылы эртеен, оон түнелинде он-оон үлетпүр будурулгелери Хакасиниың индустрия нейзажында хөстүп келген. Бо үеним дургузунда аграр ажыл-агыйы-даа, инфраструктура-даа адырлар айны-биле министерстволарның болгаш ведомстволарның ында тутқан будурулгелери ышкаш, дүргеп хөгжүп шыдаваан. Экономикада хажыдымышкының эдип ап болур деп автономнуг областың удуртулгазы түнел үндүргеш, төпчүткен өргелеп башкарылгага бодуунуң инициативазын, черже партия удуртулгазының чаа стилин удур тургусаан.

Курлавырларны оон-даа ынай дилеп тыварының дуржулгазын партиянның XIX Бүгү-эвилел конференциязының делегады, СЭКП Хакас обкомунуң бирги секретары Г. П. Казьмин СЭТА-ның корреспондентизя-биле беседазынга чугаалаан.

— Областың индыг ажылыг хөгжүп турганының чылдагааны чогум чүге болуп турарыл, Геннадий Петрович?

— Чоокка чедир-ле чугула айтырыгларны шиитирлээрде, бистиң Конституция ёзугаар автономнывысты сагышка ап турза-даа, барымдаалавайн келген. Төлээдедге органнарының бүрүн эргелерин катап тургузарының, дугайын XIX Бүгү-эвилел конференциязының резолюциязында айытканы мынчангаш таварылга эвес болган. Министерстволар болгаш ведомстволар ажыл-агый база социал хөгжүлде айтырыгларын шиитирлээрде область органнарын херекке албас, оларның бажын ажыр шиитпирлеп турган. Индыг чоруктар аъш-чем продуктуларын, чоннуң хереглеп барааннарын, чуртталга тудуун хуваарынга багай салдарны үзүргеп. Ачылдуза чедирилгезинге, медицина хандырылгазынга база. Экология байдалынга шынгыы чесвестер тургустуна бергеп. Чижээ, ССРЭ-нин Арга-ыяш ажыл-агый болган Энергетика министерстволарының төлевилекчилериниң харыысалга чок чоруунун түнелинде Саяно-Шушенск ГЭС-тиң сут адазынга баар зоназының бойдузунга элип алдынмас каражаны чедирген. Каражаның түүү үжеп миллион рубль боон турар-дыр. Усть-Абаканның гидролиз заводунуң Енисейже киирип турар хири айымнады диргелдирип турар... Индыг янзылыг фактылар дөө.

Чаңгыс талаланчак экономиканы тургуза бергенинден өске чылдагааны база бар. Чажырган канчаар, ол болза партия болгаш ажыл-агый тургузуушкунуун эрги ёзу-биле шиитпирлеп турганывыс болур. Эки дургеп түнелдер чедип алыр дээш чүткүдүп турган болгай бис. Кыйгырлар салып, алдар чедип апканда баш дескингеш, частырыгларны эскербейн турганывыс ол. Социал принциптер база уттундуруп калган.

— Ындыг байдаа регион бүрүзүнге турган боор, ынчаарга он үшүү беш чыл планын ажылдап кылырда экономиканың социал утланмышкынын кол түүл кылдыр алырын партия Топ Комитединиин самаалдааны таварылга эвес болгай, ынчангаш айтырыг бүгү-эвилел хемчээлдиг боон турар эвес бе?

— Ылап-ла ындыг. Амгы үеде кадыкшылды камгалаварынга, чуртталга тудуунга, удус өөредилгезинге, культураның материалдыг базазын быжыглаарынга, социал эскелээ херегледдерге акшаландырымышкынны чер болганда остүрген болгай. Ынчалза-даа Хакасия мышкаш областар «артып кадза бээр бис дээр принципте» халдаарынга таварышканын бодаза эки. Оон уржуктары бөгүн безин илдеп. Тодаргай чижээ бо: ажок улуг дидеп, чаргы-тракторлуг түнелинде РСФСР-нин Курганы болгаш крайның мурнундагы кедээ ажыл-агый эргелеги бистиң бергедээшкинериивисти эскерип каан немелде акша-харегниин бергеп шыве. Чүү болганыл дээрге, дараазында ийи бен чылда кедээ ажыл-агыйның кол фоидузу ийи ажыг катап өзе берген, а инвти продукциянын хемчээли бичии-даа өспээн, баш удур көргеш мышкаш 30 хуу-даа немей өспээн. Чиг эт тырза-даа, оны долу хемчээлге шыгжап, болбаазырадып албас турдувус. Областа херек кырында аъш-чем болгаш болбаазырашыр үлетпүр хөгжүзүн. Хлеб, сүт, эт, ногаа продуктулары будурер күчүлер бөгүн безин чедишпес хевээр. Бисте ийи миллион хире хой бар, ол хирезинде хой кежи болбаазырадыр будурулге чок. Минусинск оргулаажының хорулуу онзагай чер, шагда-ла Сибирьнин улуг огородуу боон болуур турган, ынчалза-даа медиорация чоругундан чер кадын чыдар. Он чылдың сези кандаачал. Эң чугула айтырыг ол, шиитпирлээрээ эргежок чүгүлә тургаш, а херек шимчээзи. Областа тудуг индустризы кошкак. Оон ужурунда эртпеп бергеп чүгле аудиторин тургузарыбиле эвес, харын дыңнакчыларының аайы-биле лекция-беседаның тематиказын шилип, план-графигин тургузар, өскээртен-даа келген, бөлүүнүүдээ лекторларының дугайында сагыш салыр ужурлуг. Оон соонда анаа үндезилээш, партия организациязының чаңгыс аай планын тургузун, парткомга азы партбюрога бадылаар.

Партия организациялары бодунун талазындан лекция пропагандазының организакчыларынга эптиг байдалды тургузун бээр дээш сагыш човаар хүлээлгелиг. Эрзин районнуң «Билиг» нинтилелиниң организациязының бот-тускайлаң ажылдаар өрээлп чок. Ынчангаш ол колдуунда-ла парткабинеттиң улуг залынын бир азыында сыныып алган, бодуун кылган көргүзүг самбыраларын, херек папкаларын, документтерин безин салыр, каар чер тыпшайн орарын кижи эскербес арга чок. Райком оны кичээнгейге алыр үезин келбээн бе?

Лекция пропагандазы чүгүлә партийжи ажыл. Ынчангаш партия Эрзин райкому, парткомнар ол участокче кичээнгейин копкатпайн, лекция пропагандазын күш-ажылчы коллективтериниң негелде-херегленинге дүүштүр чорудар дээш, районнуң ажылчы чонунун эде тургустунуушкунунга идепкейин ам-даа көдүрер дээш моон соңгаар-даа чогаадыкчы ёзу-биле ажылдаар хүлээлгелиг.

Шомаадыр КУУЛАР.

ЧУРУКТАРДА: лекция пропагандазының ажылын чорударын сүмележин турары (солагай талдан) «Билиг» нинтилелиниң эге организациязының багазы Б. О. Кыргыс, лектор Е. А. Ендан, партком секретары Ш. Д. Ооржак, лектор Л. С. Шойдук; аныяк лекторлар бөлүмүнүң киржикчилери эдегчигит кичээл үезинде.

Ондар ОХЕМЧИКТИҢ фотолары.

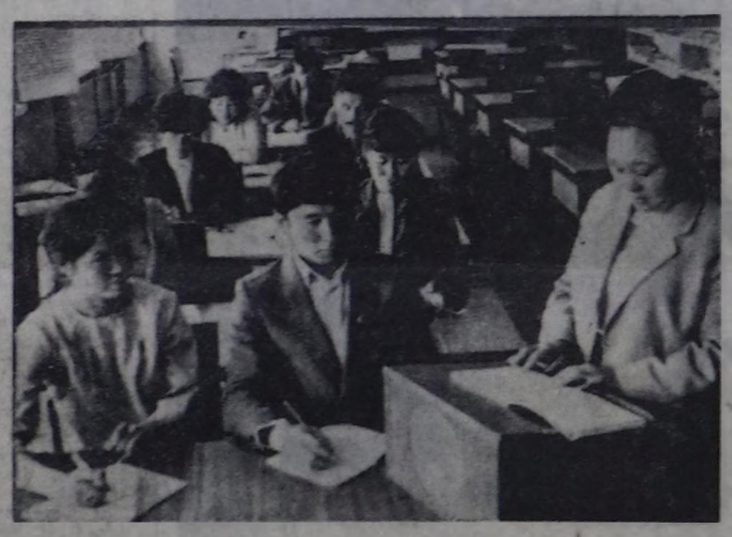

Мораль темазынга

БИР ЧАГААГА ХАМААРЫШТЫР

Кызыл хоорайга 1929 чылдан бээр чурттап келгеш, хөйну көргеп, кодурбээн хөнээчок, хоочун ажылдакчы (ам пенсионер) Мичимаа Соянның № 175 «Шынга» кодургеп чугула чүүлүн деткип тур мен. Кижи болуур чажыдан эгелээр дижирге-ле чөп. Чурум чок, ажылга хаара туттунмаан, өөрланыр, арагалаар кижилер соолгу үеде хоорайда ковуланнын чажырбаалыпар.

Июль 30-де № 46 садыгга пиво саткан черге ийи хөрээжен кижилерниң халак-хилээдээ кедергей, оларның бирээзи 70 хар ажа берген, чүл дээрге, оларның кармактарындан акына хаптарын ушта тыртып алгаш барганнар-дыр. Дина он ажыг кезек бир ут аныяк ооллар оочурлаан улус болуун негелеп турганын чугаалай-дырлар. оон бир көөрге, улуг кочалдар, банкылар долгур шивилер садып алгаш, ында середилге-бүдүрүлге комбинадының чанында валчежин «эмгек» турдулар.

Черле ынчаш соолгу үеге хоорайда карчак бүдүү үшеп өөрланыр чоруктар кедерээн, оон бир чижээ коргээнер. июль 17-де паркта оң үеде бир кезек шиитирааачылар кежээкинин 11 шакка чедир ойнаарыныс, оон парк аксыдан автобуска олурупттум, автобус ишти шүүт сыныпкан. арай бооргa чүткүп кирипч оон бажынга келгеш көөрүнге, акшам чаяы чагыл, ам-на эгеленим. автобуска кезек ооллар чеки иткилеп, чанымга отданайынчып туратпаан чүве... Автовокзал артында аныпта хары үгле 5—6 хүрүг акша хаптарын октагылапкан чыты, ол дээрге чаңгыс-ла кежээ чаңгыс ооруун үүлгедип-дир.

Олар чылыг үеним ажыглаап, кажээде күш-ажылдан дезипойлап келген чалгаалар болган кем-херек аланга чоралнар-дыр. Дүне автовокзалга ийикпе, ээзы хоорайда танып-көрүштеринин кладовкаларынга хун эрттирип алаштала, дүне өөрланып эгелээрлер, түге дээрге оларны үргүлүү хынаваайн турарын ажыглап, суда чаңнап турарлар-дыр.

Арага-пиво садыныңга түгле тыва ооллар шургаан турары кескү-даа, чаржынчыг-даадыр, хып дээп чалыы ооллар ажылдаанда-даа чок, өөренгенде-даа чок, түгле хоорайлар кезип, ынчаар тонап чөрүүрга кедилиг чүртталга, ажыл-агый чок артары илдең-дир. Хайыраан чалыы нээминин ынчаар «тотчегленә», ат-алдар чок улчуурга соолгуже бараган, халактанып апаарын ам белеңнир херек.

Оон башка чүртталга халас артып, хайыралыг чалыы нааын «чүгүрүүнге» кире бээрге, чүүш-даа хөлү артып, кастынгыны, чудуургайынны ак «дырал» базыптар ынчаш ажак-бышкаан аартар эгелээн. ам-на бажын ырбай, халактаар сеп. Бистер аныяк үеливисте 30 харга чедир арага ишпес чоруувус, а амгы үеде 17—18 хардыг ооллар арагапиво дээнде улуг улуг базын кар чазып турары ынчыгыр, болганнар, оолларым, бөдүүрге ботка херек.

Сандо САНДАН.
Чүш-эвилелдиң хоочуну.

СИГЕН БЕЛЕТКЕЛИНДЕ

Ниитиниң малдыга бо чылын 3220 тонна сигенин, 50 тонна будук-бүрүңү, 490 тонна сенажты, 214 тонна силостуг Бай-Тайга районда «Мурнакчы» совхоз белеткеп кылыр планныг.

Ажыл-агый бо хүннерде 410 тонна сигенин, 37 тонна будук-бүрүңү белеткээн. Силос ажаалдазынче удавас киирер. Ылаңгыя Базырматын шөлдеринде ажыл соолгу үеде элээп чоруп турар, ында механизастаттынган ийи звенода трактордарны, бүгү-ле керек көжүг машиналарны быжыглаан.

Суур чоогунда, Эър-Хавакта сигени шыгжаар черлерже, кыштагларже сарсаттарны узуктел хоорга соортуп эгелээн, ону сес автомашина чорудуп турар.

Техника күжү-биле мал чемнерни белеткээр арга чок черлериниң сигенин кезерип база организастаан. Бо хүннерде 190 кижи 22 звено кылдыр үстүп ап, арга-арыглар, арык-бүдээлер болгаш кадыр-берт черлериниң сигенин кезип турар. Оларның аразында район төөгүүн албан черлериниң, организациядарының, бүдүүлгелериниң ажылчыннары база бар, шефтеп турарларның саны 43.

Мал чемнинин шынарын хынаарының хемнелгелерин ап турар, бо талазы-биле чеди кижи составтыг комиссианы тургускан. Мал чемнинин белеткеринде социалистиг сарышты организастаан, оон түнелин он хонуктан үндүрүп турар. Лаа Шыыраптың, Доржу Биче-ооллуң механизастаттынган, совхозта МТМ коллективинин база район организацияларындан «Мурнакчы» совхозта хол кадыры-биле сигеп кезип ажылдап турар РАУК-түң коллективиниден келген шефнилер мал чемнинин белеткелиниң социалистиг чарыжының мурнуку одуруунда. Тиилекчилерни мактап, шаннап турар, күш-ажылдың ажык-чарлыг чорудуп калбартыры-биле хана солунгарның үндүрүлгелерин мал чемнинин белеткелин чорудуп турар черлерге организастаан.

Арбай-оол КАНЧЫЫР.

ДУРЖУЛГАЗЫН-ДАА ДАМЧЫТКАЙ

Эрги-Барлыктың Культура бажыңының фойезинге кижилер аналдагыныдан дөй чыылган. Чамдыктары комнар сомуурган шилээн, өскелери изиг шай, компот, боова-бооргак садып ишнеп, чигеп, алдээп-не хөлзээлиишпиг. Оларның аразында кажээрарган баштарлыг, харлазының дегээннер колдаан. Бир өрээлээ совхозта партком секретары М. Д. Сава баштаан шыдыраага биилтар эълээн. Кажыктаанчырдан прораб С. Д. Хомушку ылгалын турган. Садыгжылар суурнуң агитварталарының толгелери. Магазин талазындан чүгле ном аймаан экелген. Хөрүүлеңнер чөвүлелиишни (даргазы А. С. Даваалап) база культура ажылдакчыларының организастаанны «Силерге, хоочуннар!» деп ышталыдга кежээн шыдыг янзылыг эгелээн.

Мен борта үк кежээнин эртпеининиң дугайында биижир сорулга салбадым. Чалаткапларның биргеңнге чай аразында ужураным, чугаалашкап ол бодуун ишчининг дугайында биилип алганымны чоп-биле үлешкеседим. Хажыттаа Саяшиевич Сава 1918 чылда Оргаа-Чыраа-Булакка төрүттүнгеп. Ким билир, сагыл четтиргеп кижи чапталаш-даа «кыс» атты бердиг-ле ыйнаан. Орус улус чүү дээр ийик? «Отка-ла тикпес болза «ваша» деп-даа адап-каарга, багай чүве чок».

1940 чылда Аксы-Барлыкка арбан даргалап эгелээн. Чыл эрткенде Ада-чурттуң Улуг дайынны эгелээн. Ол үеде фронтуга дуңаламчы организастаарынга идепкейлиг киришкеп. 1946 чылдан эгелеп тудугжулай бергеп. Кызыл-Мажалыктың школазын, тараа складын тудушкан.

— 1952 чылда төрээн Эрги-Барлыкчыга келдим. Ынчан Илам-Сюрюк даргалап турган «Большевик» совхозугга чаваныкылап киргеп, бөгүүге дээр ынак ажылымдан салдынмадым— деп, хоочун чоргаарал-биле чугаалады. — Пенсияже үнүүмзе-даа, анаа кайын олурутпаар, соңга рамалары кылыры мышкаш нарын ажылдарны даргаларым менээ дагзыр-дыр.

Хажыттаа Саяшиевич баштаксымаар чаяныг, ынчалза-даа баштак биле шынга барык ылгал чок-даа болгудаар, 6 оол, 2 кыстың адазы анаа сес этпес Уругларны шуптузу республиканың ангы-ангы булуңнарында эки ажылдап, чурттаан чоруурдар.

«Кежээнин мурнунда—хүндү» деп чугаа бар. Х. Сава совхозтуң болгаш районнуң мурнундан хөй удаа түңдүлел биижиктер, ертектиг барааннар, акша-биле-даа шаңналып келгеп. Күш-ажылдың хоочуннарының болгаш мурнакчыларының аразында оон чуруун Культура башкынындан көрүп болуур. Чазактың бедик шаңналдарының эдилекчизи «Социалистиг чарыжының тиилекчизи» деп херек темдектерин 1974 чылдан бээр улаштыр калдагылаан. Ленинчи юбилейлиг медаль, «Күш-ажылдың хоочуну» медаль база эзим тыпшаннар. Мурнакчы хоочунну көрүкчүлер задынче чалап тура, бо кежээнин организастаакының дугайында чүү бодап турарын айтырдым.

— Улуг назылыгларны утпайн турары коңчуг эки-дир—деп, ол уңеледи. — Аныяктарны база чалаанны чап. Оларга арга-дүржулгавыс-даа дамчытсын бис.

Чаш-оол КУУЛАР.

НАДЯ БИСТИҢ АРАВЫСТА

Надя Рушева... Оон ады каяа-даа сураглыг. Ол чүгле он чеди хар чурттаан...

Кайгамчык талантылыг чурукчу кандыг-даа тускай өөредилге черии дооспаан. Оон кылган ажылдары чүгле Совет Эвилелиинде эвес, делегейде сурагжаан. Бодунуң кыска амыдыралының хөй кезиин бичии Надя Пушкин-биле «жады» эрттиргеи... Чеди харлыг Надя «Салтан хаан дугайында» тоолду номчаашаш, шулукчүүнүң чогаалының маадырларын дораан-на дириг-жидип экжелгеи. Оон эгелээн-ле пушкиниажже хаиылап кирип, чогаадыкчы ажылынга улуг орукту ажыктаан. Надя өлгеи сөөлүнде 400 ажыг чуруктарны пушкиниажега тускаатканы тодаратгынган.

Республиканың 60 Маадыр аттыг чурт-шинчилел музейинде «Рушевтерниң чогаадыкчы салгалы» деп делегелгеии чаа ажыткан. Ында Надяның адазы Николай Константинович Рушевтиң ажылдары база бар. Чурукчуүнүң иези Наталья Дойдаловна Ажыкмаа ук делегелгеиң ажыдыышкынынга киржип, найысылаа Кызылда чедип келген. Редакциянын ажылдакчылары чурукчуүнүң аваэын чалап, дыка хөй айтырыглары салып, солун чугаалы кылган. Оиу бөгүи номчукчуларга бараалгадыр-дыр бис.

«Төрээн черим— Сесерлигиин Бичс-Баян-Кол» деп, аалчыныс чугаазын эгеледи. «Билип кээримде-ле авам чок. Кырганнын-бүрү делгелгелерге кеступ эгелээн.

Уруувус дириг чорда, 16 делгелге болган. Өлгеи сөөлүиде, самын арай билбейндир мен, 150 ажыг. Оон чуруктары-биле хөй-хөй көрүкчүлер танышкан. Уруумнуң артқан чуруктарын Совет культура фондузунга шилчидип бердим. Оларның удуртулгазы-биле делгелгелерни организастап турар. Мында ажыттынган делгелге август чәэрбиге чедир турар боор. Күстеи бөөр база бярээни ажыдарын планнап турар чорду. Оон ынай база-ла ол организацияның ажылының аайы-биле Болгарияга Надяның чуруктарының альбомуи үндурери планнаттынган.

— Уруунарның чураан ажылының саны чежел, Наталья Дойдаловна?

— Журналистер-биле хөй-ле катап ужурашкан мен. Ол айтырыгны үргүлчү салып келген. Аиаа ыны харыы берип шыдаавайн келдим.

Надя хөй-ле ажылдарны кылган. Сөөлгү үеде оон чуруктарының саиын тодарадыр ажылды чоруттум. Дыка улуг бергедээшкиннерни үндүрүп турган, ол он чыл иштинде он бир муң ажылдарны кылган болду.

— Надежда Рушеваның чуруктарын көрүп олурарга, улуг шүлүкчү Пушкиниин амыдыралы каракка чуруттуиуп келир. Оон баштайгы ажылы Пушкиниин чогаалдарындан эгелээн-дир. Николай Константинович боду чурукчу кижи-дир. Надяның чурукчу болу бээринге адазының өөредии салдарлыг бе, ол мшкаш пушкиниианы шилип алырынга оиу өөреткеии ол бе?

— Уруувус алдарлыг чуруккчу болу бөөр деп билбейн чорду-дувус. «Мону чуру, оиу ынчаар кылыр херек, бо чуруунүк моозун эт!» деп ачазы оиу сургап турбаан, оиу черле дыиаваан мен. Пушкиниаиы шилип алганы бир мындыг салдар чедиргеи. 1959 чылда Надяны эдертип алгаш, бир дугаарында Ленинградка четтиивис. Николай Константинович ынчаи «Ак-көк хемниң кижилерин» деп баштайгы тыва кинофильмииң чурук класс-

Иезиниң интервьюзу

талгазын кылчып турган.

Мойка хемниң эриинде улуг Пушкиниң чурттап турганы бажыңынга барган бис. Оон эгелээш-ле ол Пушкиниң музейлериидеи үиместээн, оон чогаалдарын холдан салбастаан. Чогаалчының ады-биле холбашкан черлер: Михайловское, Захарово, Остафьево, Суханово болгаш өске-даа черлер оон чогум-на чурулга мастерскаязы болу берген. Ол ышкаш улуг шүлүкчүүнүң чогаалдарын тургускан шиилер, киирлер, балеттер, опералар бичии чуруккүиүң сеткилчүрээ-биле тудуп болу берген. Пушкиниң чогаалдары Надяны кижи кылдыр хевирлээн деп бодаар мен. «Пушкиидеи уруглар темазын «ушта тыртып» алырын кызыдып чоруур мен. Бир эвес ол тема мырыиай бичии-даа көргүстүүнеи болза аяа» деп, Надя чугаалаар чүве. Оон сонуургалының күштүүнүң садыызы — шулукчүүнүң овур-хевирии ол тургузуп шыдаанында. Ынчангаш оон чогаалдары чонга чоок, куштуг. Уруумнуң ол алды харлыг тургаш-ла, улуг кижи апартаиы база чогум-на ында.

— Бичии Надяның ажы-чанын чугаалап көрүкерем, Наталья Дойдаловна?

— Кедергей шимчеигир, шоваа. Дыиаигыры ажжок. Дедирленир деп чүве билбес. Ачазынга кедергей ынак. Эш-өөрүүрек, школаиың хөй-ииитии ажылындан чыда калбас. Өөрү-биле кандыг харылзаалыг чораанын бо чуруктардан көрүкер даап. Оон кандыг ажы-чанының дораан эскерип каар боор силер. (Наталья Ажыкмаа уруунуң бичиизиидеи өөрү-биле ойнап чорда, ачазының тыртыгаиы чуруктарын биске көргүстү).

Надяның эш-өөрү ам улуг кижилер болу бергеннер. Оларның арагында эртемденнер-даа бар. Олар иеия ам-дыгаа дээр утпайн доруурлар. Берге шактарда уруумнуң өөрү мөзээ дузалажып, сагыш-сеткилимии чылдып чоруурлар.

— Сөөлгү айтырыг, Наталья Дойдаловна. Николай Константинович-биле аранарда харынар ылгалы канжы? Силер оон-биле өнүктежип бергеннерде, ол билдингир чуруккчу апарган болгай. А силер көигүс аныяк. Ол силерниң баштайгы инакшылыидыр аа?

— Ашаам мендеи сес хар улуг. (Каттыргаш), чүгле эн баштайгы эвес, сөөлгү ынакшылым...

Редакциянын хүндүлүг аалчызы-биле журналистер хөй чугаалы кылып, боттарының ажылын база чугаалааннар. Ол Тываның культура төөгүзүиге хамаарышкан чурук материалдарын редакцияга чорудуп бээрии аазаан. Ажылдакчылар ук саналды өөрүшкү-биле хүлээп ап, чуруккү адаашкылар Рушеттерниң булуңуң редакцияга тургузуп алырын планнап алганнар.

Беседаны Эдуард ДОНГАК белетээн.

СОЛУН ДЕЛГЕЛГЕ

МОСКВА. (СЭТА-ның корр). «В. И. Ленииниң овур-хевирии совет болгаш даштыкы чуруккуларның ажылдарында» деп делгелге ында ажыттынган. Совет көрүкчүлер шоолуг көрбээи ажылдарны ында хөйиу киирген.

В. И. Ленииниң Төп музейиниң залларында уран чуруглганың, графиканың болгаш скульптураның 70 ажылдарын делгээн. Делгелгени көөрү-биле баргаи кижилер бир дугаарында-ла И. Бродскийиин «Ленин болгаш маиифестация» деп ажылы-биле танышжар. Чуруккү ол ажылын 1919 чылда, Ленин-биле ужурашкаиының соонда чураан. А. Герасимовтуң «Ленин иидирде», В. Серовтуң «Ленинге кылаштажып келгеннер» деп ажылдарын көрүп болур.

М. Авиловтуң болгаи М. Бериковтуң ажылдарын москвачылар 1923 чылдан бээр көрбээнвер. Чүге дизе ол ажылдарда Троцкийни, меньшевиктер Скобелевти болгаш Даиы чуруп каапындан олаиры делгелгелерге көргүсиейн келген.

Италияда алдаржаан мастер Р. Гуттузоиуң ажылын «Ленин. XX чүс чыл» деп адаан. Көскү совет мастерлер Д. Налбалдыиның, Н. Сысоевтиң ажылдарын 1987-1988 чылдарда бижээн.

Англи херээжеи скульптор К. Шеритан Владимир Ильичиниң хөреи скульптуразын 1920 чылда Ильичиниң ажылдаар кабинединге көрүп турган сиилбээн. Оон соонда ол скульптураны чес-биле шуткаан Лондомдан баштыичыга белек кылдыр чоруткан.

Графика ажылдарының талазындан Б. Кустодиевтиң ажылдары улуг сонуургалды болдуруп турар. Автор революциияның баштыичызының дугайында баштайгы уруглар номларын, каастаан кижи. Ынчалза-даа сөөлүнде дарый хоп-нүүлдээшкинге таварышкаш, туттуруп хоругдаттырган турган. Г. Верейскийиин «В. И. Ленин болгаш М. Горький» деп ажылы солуи.

ХОЙТПАКТААР-БААЛЫК

Көшкен-түрээн чоидан
Көшке дажың чайлат!
Чаглак-шуглак чок бис.
Чаъс-чайың чайлат!
Ак суттүң дээжизи-дир.
Ларжы, саржат элбезин!
Башкы хойтпаам дээжизи-дир

Мал-маган сүттеизин! — дээш-ле, янзы-бүрү йөрээлдерии аялгалаары тааланчыг. Сактырга, ам-на шупту чүве экижиир хире апаар. Бир шак-ла хире дыштанганының соонда, улаштыр көжүп чоруткаш, эн сөөлгү доктаар черн —Кошкар-Баштыг.

Бо дээрге Кызыл-Тайганың үстүү бажы-биле эртер, шаанда аът чарыштырып турганы тайга кырының делгем оргулаажын эрткеш, хаиаланчак безүр хаяларга келир. Топтаи көөр болза, кошкар бажының хевири ында бар. Хаялар арагындан харап көэрииге күзеп чораанын Сүт-Хөл бо-ла агара берген чалгып чыдар. Хөлдүң көзүлгеии дээш шаанда тыва улус аиаа чажыг чажып чораан дээр.

Көшкен аал Сүт-Хөлдүң кыдыиче кудургайлап баткаш, хөл суунга келир. Шупту кижилер аъттардан дүжүп, чуиуп, мал-маганың суттарын, ында эштип чоруур аиғыларны сонуургап, дыка-ла таалап тургулаарлар. Көшкен аалдар хөл кыдынига келгеш, аиғыаигы чайлагларыиче чоруптарлар.

Кым-даа чайлаанга баарга, ында өң-баазын чечектер, ховаганнар, арганың бичии дүлей көк хөкпештери силерни уткуп ап, дойлуп-ла турарлар. Авлдың оолдар, уруглары дораанна аргаже кирерлер. Чодур чоон кызыл-кызыл дыттардан саат хоорул, арга иштиниң оймактарында үүргене чыл, ай бес казып, пөштериң чавыс-чавыс будуктарында тоорүктар дүжүрүп, оон чемниң бышканын тодарадырлар. Тоорүктүң бижарын чыдаи, ларда, быштак-сай, ак-сай, сарыг-сай, калдар-сай, кара-сай деп чаъаларга көрүп тодарадырлар.

Бышкан тооруң кара-сай болур. Оон чугу-даа чиде берген, чуура дүрбүшкеш, сайын алырга белен болур.

Сүт-Хөлдүң долгандыр аргаларда, дагларда кызырак-кат, янек-караа, көк-кат элбек. Хөөрүк, дииз, элик өзүп-төрүп турар. Ам харын сөөлгү чылдарда бойдустүң ол хайыралыг байлаа төтчеглекчилерге таварыжып, хоозураи туиар. Чай боорга, походтаан, туристээн кижилер улуг хораны чедирип, одаанын одуп өжүрбейн, бүдүн аргаларны өрттедип, хөлдүң өзүп турар балыктарын четин-биле шүүреп, чамдык черлеринче частыр будумелдёрии октап, ак-меиии бооруп, ында эштелеп зарарынган олар ховартаан. Төтчеглекчилер-биле шыиғыы демиселдя чорударын школачылар, малчыннар уругларының аалчыларын-биле демнежип, хаяғаараларга алыр ужурлуг бис.

Ондар ЧАН-ООЛ.
Башкы.

ХОВАР ТЫВЫШ

Ол чүл?

Мырыиай чаа Баян-Кол суурга чораашы, ында археология экспедициязы ажылдап турарын, эртемденнер оон, базырыктардан, дыка солун чүүлдер тып алганын билип алган бис. Оруң билир кижи боорга, школачы Вика Донгакты «Х Улуг хураа» совхозтуң партком секретары Т. А. Сандакова биске кожуп берген.

Чүү ындыг солун чүүлүл деп ылавылаарывыска, ндикхеви, харын кежи безин шоолуг үрелбээн кижи хөөрү тыпканын улус чугаалады. Хааржаа база үрелбээн дээр болдулар. Шынап-ла, солун болгу дег. Шаандакы шагның базырыктарын казып турар улусла ыйнаан ол. Суурда чагыглар дүлээп алыр пунктуиун ажылдакчылары база ол хуи ыиаар чорааш, археологтарның тывыжын ажжок-ла сонуургап келгени бистиң сеткилиивисти улам хайыктырды.

Баян-Кол суурдан үнгеш, Терлиг-Хая уунче чорупкан бис. Ур-даа болбаалады, каскан базырыктар таварышты. Ол-ла чоок-кавыда орук тудугжулары база ажылдап тур. Кыпыл суглуг Баян-Кол хемнин уунче улуг оруктан бир орук чарлы берген. Вика бистн ыиаар командылады. Археологтарның туразанче орук ол. Бичии хаакты баткаш, шуут-ла суг уунунда, ыиштар арагында майгыннарга келдиивис. Археологтар чаа-ла шайлап доозупкан. Кежээликтей чүве.

Кайыын, чүге келгенивисти тайылбырлаш, археологтарның удуртукчузуу биле алгаш, оон-биле чугаалаштывыс:

— Ында ССРЭ-ниң Эртемнер академиязының Ленинград салбырының археология институтуиуң Тывада экспедициязының № 4 отрядының улузу бис. Эәрбек — Баян-Кол арагында чаа кылып турар автоорукта базырыктарны казып шинчилээр сорулгалыг улус бис. Ам ийи дугаар чыл ажылын удуртукчузуу биле алгаш, оон-биле чугаалаштывыс:

— Мында ССРЭ-ниң Эртемнер академиязының Ленинград салбырының археология институтуиуң Тывада экспедициязының № 4 отрядының улузу бис. Эәрбек — Баян-Кол арагында чаа кылып турар автоорукта базырыктарны казып шинчилээр сорулгалыг улус бис. Ам ийи дугаар чыл ажылын

Надя Рушеванын адазы Николай Константинович Рушев база чурукчу чораан болган уруунун чурукчу болурунга улуг салдарны чедиртен.

ЧУРУКТАРДА: С. К. Тоданын «Кодур-оол болган Биче-кыс» деп чогаалын Н. Рушевтин каастаан чуруктары.

Улусчу чогаадылга көрүлдези

Культура министерствозунуң эртем-методиктиг төвү, Республиканың музыка шинтилели, профобъединедел болган ВЛКСМ обкому бот-тывыңгыр композиторларның ырларының республика конкурузуун бо чылдың июль 22-25 дүннеринде Тывада сураглаан чурумалдыг чери Азас халге эртиргеш. Улусчу чогаадылганың үзүнү. Бүгү-эвилел фестивалының программазынга дүүштүр болган бо конкурс ВЛКСМ-ниң 70 чыл оюнга тураскаадтыңгай.

Улусчу чогаадылганың бо көрүлде-конкурузунга 20 ажыг бот-тывыңгыр композиторлар, оларның чогаалдарының күүседиккилери, жирик кежигүннери, көрүлдениң үдүртүкчүлери — шуптузу чартык чүс хире кижи «Азас» турбазазынга чыңгаан. Тыва АССР-ниң культуразының алдарлыг ажылдакчызы Бригад Дупчур, Тыва АССР-ниң алдарлыг артизи Кан-оол Бавзан-оол болган чүү үүш оорар Галина Ховалыг, Игорь Дудуш ышкаш композиторларның аразынга 14 харлыг Белекмаа Самыяа база турган. Ажыы-биле чугаалаарга, анаа бүгү салгалдарның бот-тывыңгыр композиторларының төлээлери боттарының таланттызын көргүскен, арга-дүржүлгазын солушкан, арын-шырайын көрүшкен, ажыл-ижин сонуургашкан. Ыры чогаадыгларының хевирүлериниң, черле ыры тургузукчуларының чогаадыкчы ажылын недуреринге ук көрүлде улуг рольдуг болган. Бындыг көрүлдеш чылдың-на организастаарры күзенчиг. Чогаадыкчы эвилел болуу-даа, Культура министерствозу, профобъединедел болган ВЛКСМ обкому-даа ону эвереп көөр ужуралдыг.

Көрүлдениң негездезинге ёзугаар автор бүрүзү дөртеен хөй эвес ырының нотазын болгаш аттүседикчилери-биле кады бе-летпеп алган кээр. Маңаа чаңгыс-даа ырылыг композиторлар келген, ынчалза-даа хамык ужур сагда эвес болгай. Түңнел үнүдүүн турда, ол ышкаш-да, бадыткаттынмаан турду. Оон-ныңай бир неделе—бо эң башгайы ыңдыг көрүлде болганда, конкурска сеолгу он чыл дүрүзүнүүдө бижиттингеш ырларны киирер. А дараазында ыңдыг көрүлде болур болза, бо көрүлдениң соонда бижиттингеш ырларны киирер ужуралдыг. Оон соонда, көрүлде сынында сеолгу көрүлдеден бөөр ырларны киирер.

Бо көрүлдеге бирги черии-йн бот-тывыңгыр композиторга тывыскан: Каа-Хем районнуң комсомолчу Аяа-на Иомуунаппа-ның ырлазының болгаш сөзүн бодунуң чогаатканы «Бүрен-Аксы» деп ырлыг дээш. Чаа-Хемчиктеп Монгуш Мерген-Хереде —Николай Ондарның сөзүнге бижээн «Чадаана» деп ырлыг дээш. Иңнги черии үш бот-тывыңгыр композиторга тывыскан: Улуг-Хемдеп—Бегзи Кандыр-оолга, Тандыдан комсомолчу Мерген Норбуга болгаш бо чүүдүүн авторунга. Үшкү черии Эрзинден Бригад Дупчур, Кара-Хаактан Сояаан Базыр-оол болгаш Кызылдың уран чүүл училищезинин сурүүдү Игорь Дудуш алган.

Эң аныяк бот-тывыңгыр композиторга шаңналдыг Тоора-Хем ортумак школазының өөреникчизи Белекмаа Самыяа сөзүн болгаш ааңгазын боду чогаатканы «Сагаар-аа мен» деп ырлыг дээш алган. А эң аныяк күүселикчиге шаңналдыг Кур-Чер суурда бот-тывыңгыр композитор аразының —Галина Ховалыңның —чогаатканы «Бериңнир ыыш» деп ырлыг ырлазы дээш «Тывалеге» совхозтуң садыгында беш харлыг Саяна Ховалыгга тывыскан. Черле ынчаш, Сүт-Хөлде ветеринер башкы, бот-тывыңгыр композитор Александр Ондар, «Тоора-Хем» совхозтуң партком секретары, ыраажы Амфиса Семис-Кок, Тоора-Хемде бот-тывыңгыр композитор Булатов Кол болган шаңналдаан эске-дээ киржикчилер хей. Оларның аттарын саналвайн, чамдык эскертилеримни чугаалаан херек.

Устурле адаанымдан эңгыда, Кызылдан Амур Ховуглаа, Кызыл райондан Борис Сайын чижектиг чаа кижилер бот-тывыңгыр композиторлар аразында кестүн келгилээн. Оң кымга-даа эвес. Ынчалдашкы оларның ырларының аразында эрги хевин, чаа эвес аян бары оларның чогаадыкчы ажылынга ыңы үнелеп бээринге шаңналдыг Монгуш Мерген-Херел, ыңнаңдыларының бирээзи болган —чогаадыкчы ёзугбиле ажыдаан. Ол ырының автор боду ыраажы Борбаанды Мавдыр-оол-биле кады ырлажыптарга, дыңнаштыр-ла чорду. Ыңдыг ырларның хөвер аварганың эртикен көрүлделерден болгаш ыры хүдээн алыр комиссия хуралдарындан илдең, чок-даа ону билир. Ыры чогаадылгазынга эде тургустуруушкунуң оожум болгаш чыдыш чок болуп туруруш ол хереченээн турар. Маңаа моонда-ак болуп турар бир вол чүве — бот-тогдунуушкун, ону чок кылыр херек.

Чайны маңаа туристер
Чалаалгыг келирлер.
Чазгай эки дыштаңгаш.
Чарлыг чалаң турар хей —
Сагыш-сеткил хайыгар
Саймаараачыг Азас хөл.

Бо шүлүктү Тоора-Хемниң хөөнүн тудуглакчызы Ондар Делгер-оол чогааткан. Аңаа аялганы мен бижидим. Түңнелинде ук ыры көрүлде-конкурска ийиги шаңналдыг алды. Бо ырыны, черле көрүлдеге шилиттингеш ырыларны Тоора-Хемге, «Тоора-Хем» болгаш «Май 1» совхозтарының чүрттакчылыг суурларынга, сүт-бараан фермаларынга база сигенчи бригадаларында чоогга бараалгаттырыңмс. Шилиттингеш ырларга чоңнуң сонуургалы, магнитофонга бижидиң, көрөнүң алыксаары аажок болду. Ол хире оюн болуушкунчу Тыва радионуң дыңнаачаннаа эртиргенин элдеп. Оон ынай оргкомитет ол хире шүүдеп, ол хире хей алдын уе болгаш анша-хөөнүн дериинде тодуглаан. Ырларның ыяштыг-биле ырлаан болгаш концертти шайысылга оога чангыс катап чүге үнүдүрээнин? «Ыры болза», «Ыры читкеп», «Ыры дыңнадбастаан» деп солуннарда бижип, ында-мында чүүлээ чоруп-ла турар, а херек кырында шилиттингеш, белеткеттингеп болгаш шаңналттынган ырыларны чоогга дыңнадыр, сонуургадыр, кылган ажылывыс бо-дур деп көргүзер аргавыс чок болган.

Бот-тывыңгыр композиторларның боттарының кирижилгези-биле оларның чогаатканы ырыларын шилиир көрүлде бистиң республикага бир дугаар болуп турар. Оны мурнунда та чүге организастаавайн турган чүве, аңаа кайгаар. Оны чылдың-на кылыры чүгүдә. Ынчаш ыңдыг чурумнарны тургузары күзенчиг. Бирээде, он чыл дургузунда бижиттингеш ырларны эвес, а чүгле бо чылдың азы сеолгу көрүлдеден бөөр чогаатканы ырыларны киирештирер. Ийиде көөдетпес. Бо удаала холуп эрттир эрегжейлиттинге бергеш. Ийиде, ынаң-да комсомолчуларның дээш херээ бар бе? Бир эвес ыңдыг чүве болза, пионерларны, хөгжүм школаларының өөреникчилерин база ажыглаары апаттынер эвесше? Ыңдыг уе болгаш күш хаймык турар. Үшкү, чоңдаа дескен херек чок, көрүлдени ол-не хей көрүүчүлерлиг черге эрттирер. Ырлаң болгаш оруг-чаруг берге черже чорбас дээрни ол. Оны ынчаш бүрүзүнүң ажыг-ажыг кедимчиликтиг хамаарыштыр-бас-даа болза, ажыл-херек, аал-оран, ажы-төлге хамаарыштырары аңаа болгу дег.

База бир четпес болгаш чүве — бот-тывыңгыр композиторлар көрүлдеге четпес чыгаанын шылдавайн. Чүгле бөөрдеп безин элээн каш кижи келир турган. Бии-Хемдеп, Улуг-Хемдеп келген улус хөөр. Оон турумук, республиканың бот-тывыңгыр композиторлар аразының ажыл-ижин удуртуп турар Культураның үдүртүлгезиниң дергазы аңаа барбаан. Альберт Танов белеткеңнер алгаш кээрге, республиканың музыка шинтилелиниң дергазы Светлана Ивановна Лазарева «Бистеселерге бөөр акша чок. «Зарыя билезин болуунар салып алыңар» дээш чорудункан. Чоруур кижилерниң дамызынга аны шагда биижиттингеш турааннаан. Көрүлдениңе дергазые чокка киришпиннис, мында-ле салгымында дыка эвчок чорду, өөрүм база каш хонук оны чугаалажып келдим. Шынаала, эвчок болган. Дергазые бодунуң удуртуп турар коллективиниң көрүлдеге киирген чогаалдарын-даа көрбээн, көрүлдениң-даа бидиа адыр арга чок болган, бодунуң белеткеп алган ырыларын-даа киирбээн, чагыг-сөзүн-даа бербээн. Районнардан киржикчилер чезир келбээн турда, чүгле аңаа акша четпейн барганы черле элдеп.

Батый КЕНЕШ
Бот-тывыңгыр композитор.

ДАРГА КЕЛБЕЗЕ-ДАА, ЭРТКЕН

ТЕЛЕВИДЕНИЕ

АВГУСТ

Понедельник

АВГУСТ 8-те

БИРГИ ПРОГРАММА
МОСКВАДАН

6.30— «120 минута». 8.35 — «Джузеппе Верди». Уран-чечен фильм. 6-гы сериязы. 9.50 — Бут бөмбүүнүң допчулалы. 10.20 — «Булактар». 10.50 — 11.00 —Медээлер. 15.30 —Медээлер. 15.40 —Эде тургустуушукун прожектору. 16.50 — «Чежиниң портредиң». Док. фильмнериниң баштайгы көргүзүү. 16.30 —«Ыры-88». 16.50— «Таныңнар —Сингапур». Киносөчерк. 17.15— Объектив. 17.50 — «XXI чүс чыл чыгаа экспедициязы». 18.50— Улуг кижилерге мультфильмнер. 19.05 — Казах ССР-ниң Павлодар областының Ермак хоорайда ферроэвилдиргаг заводунда боторуглага-чарылганы шинээткениниң дүтээлиңде. 19.35— Мультфильм. 19.45 —«Джузеппе Верди». 6-гы сериязы. 21.00— «Үе». 21.35— Эде тургустуушукун прожектору. 21.45—«Чедиң диңнам». Курлавыр аныяк шеригленнинге шинчилээшкинниң болуушкыны. Бүгү-россия чыңгыдыкчы дүтээлинде. 23.00— Бут бөмбүүнүң допчулалы. 23.30— Бөгүн делегеде. 23.40 — 00.20 — Балет артистериниң концерти.

ИЙИГИ ПРОГРАММА
МОСКВАДАН

8.00— Эртенги гимнастика. 8.20— «Калана» деп ыр чогаал-этнография ансамбліниң концерти. 8.50— А. С. Грибоедовтуң чогаадыкчы амылының дүтээлинде эртем-таңылбырлыг фильм. 9.10 —Мультфильмнер. 9.50— Италь дыл. 10.20 —Уругларга фильм. «Мономахтың бөргүзү». 11.25— «Улуг кижилер болгаш уруглар». Док. фильмнер. 12.05— «Үниинүң». Уран-чечен фильм. 13.35— Медээлер. 13.45 — 15.35 — Аныяктарга музыкалыг программа. 17.50— Медээлер.

КЫЗЫЛДАН

17.55 — В. Сологуб —«Уяң туректиң ужурундан». Кызылдың аныяк көрүкчүлер театрының шинээ. 18.55—Уругларга фильм. 19.05 —«Ажыы чагаа». Телекөрүкчүлериниң чагааларын өзугаар дамчыдылга. 19.35 — «Азия төвү». Үндүрүлгеде: Медээлер. «Тыва: хөгжүлдениң перспективалары». 20.05 — Медээлер.

МОСКВАДАН

20.15 —«Тамчыктыг удунар, чаштар!». 20.30— Бут бөмбүүнүң допчулалы. 21.00 —«Үе». 21.35 — Эде тургустуушукун прожектору. 21.45 —«Беш минута иштинде коргушкун». 22.10 — 22.45 — Музыкалыг программа «Эртенги почта».

МОСКВАДАН

УШКУ ПРОГРАММА

17.50— Медээлер. 17.55 — Спортчу программа: Баскетбол допчулалы. Парус спорту. Делегей чемпионадын. Таллинден дамчыдылга. Автоспорт. Делегей чемпионадын. Венгриядан дамчыдылга. 19.30— Делегей панорамазы. 20.15—20.30— «Тамчыктыг удунар, чаштар!».

Вторник

АВГУСТ 9-та

БИРГИ ПРОГРАММА
МОСКВАДАН

6.30—«120 минута». 8.35 — 11.15 — «Джузеппе Верди». Уран-чечен фильм. 6-7 сериялары. Чапсарда. (9.50)—Медээлер. 15.30 — Медээлер. 15.40 —Хөглүг старттар. 16.20 — «Беш чыл: замыл-керектер болгаш кижилер». Телефильмниң баштайгы көргүзүү. 16.40 — Дурга Лалдың (Индия) бөлүү таныш композициялараның күүседир. 17.20— Уругларга фильм. «Амыр чок өг-бүлеө». 18.30 —Шыдыраа. ССРЭ чемпионадында. 18.45— «Бөгүн делегейде». 19.05—«Кижи болгаш хооллуу». 19.35— Улуг кижилерге мультфильмнер. 19.40 — «Джузеппе Верди». 7-ги сериязы. 21.00 —«Үе». 21.30 — «Эде тургустуушукун: чүүлээ айтырыглар болгаш шиитпирлер». Аъш-чем бараанналарын бүдүрериң, чоңга ачы-дуза чедирериниң хемчээлин дүргедеглер. 23.00— Бөгүн делегейде. 23.10 — 00.30 —«Людмила Сенчина сылерни чалап тур».

ИЙИГИ ПРОГРАММА
МОСКВАДАН

8.00— Эртенги гимнастика. 8.20 — Орус улустуң иннинры концерти. 8.40 —Эртем-таңылбырлыг фильм. 9.00 — Франциз дыл. 9.30 —Мультфильмнер. 10.00—Е. Романов чуруучуның мастерскаазында. 10.20 — «Хоорайлар болгаш чылдар». 11.20 — Уругларга фильм. «Макар—иснең». 1-ги сериязы. 12.25 — Француз дыл. 12.55 — Медээлер. 13.05 — 14.20 — «Оттуг оруктар». Уран-чечен фильм. 9-ку сериязы. 18.10— Медээлер.

КЫЗЫЛДАН

18.20— «Культура болгаш амыдыралы». «Авторлуг ырыларның республика фестивалы». «Бистиң аялчыларывыс». 19.10 — «Тыва черде». Үндүрүлгеде: Медээлер. «Көскү агитация — пропагандаңың дээштиг хевири». «Бойдус камгалалының чүүлүнө айтырыглары» 19.40 — Медээлер. 19.50— Чарлаалдар, реклама.

МОСКВАДАН

20.00— «Тамчыктыг удунар, чаштар!». 20.15 —Кадык болукчаңның. Туризм. 20.30— «Музыкалыг киоск». 21.00— «Үе». 21.30 —«Дириг планета». 3-ку сериязы. —«Соңгу чүк аргалары» 22.25 — Совет ыры концерти. 22.55 —00.55 —Бут бөмбүү. «Динамо» (Киев) — «Жальгирас».

Среда

АВГУСТ 10-да

БИРГИ ПРОГРАММА
МОСКВАДАН

6.30— «120 минута». 8.35 — 11.15 —«Джузеппе Верди». Уран-чечен фильм. 7-8 сериялары. Чапсарда. (9.50) —Медээлер. 15.25— Медээлер. 15.35 — Эде тургустуушукун прожектору. 15.45— «Ыыр, музыка!». 16.35— Тюмень телестудиязының программазы. 17.30— «Артекке» бөлүү бүгү-эвилел пионер чыңгыдыкчы кижиниң уларажыңыкшыны. 18.15 —Док. фильмниң баштайгы көргүзүү. 18.35— Поэзия минуталары. 18.40— Бөгүн делегейде. 19.00— «Бистиң садывыс». 19.30— XIX партконференциниң угланышкынывыс-биле. 19.45— «Джузеппе Верди». 8-ки сериязы. 21.00—«Үе». 21.35 —Эде тургустуушукун прожектору. 21.45— Фестивальдар, конкурстар, концерттер. 23.05 —Бөгүн делегейде. 23.15 — 23.55 —«Киржикчилер».

ИЙИГИ ПРОГРАММА
МОСКВАДАН

8.00 —Эртенги гимнастика. 8.20 —«Забайкалье уругларының» ансамбліниң концерти. 9.00— Эртем-таңылбырлыг фильм. 9.25— Немец дыл. 9.55— «Цирк, цирк, цирк». 10.45 — Оваа-оңдак чок шинчээшкин дээш. 10.50— «Горький сценазында совет балет». 11.15— Уругларга фильм. «Макар—иснең». 2-ги сериязы. 12.20—Немец дыл. 12.50— «Бойдус-биле демиселиш». Телефильмнер. 13.35— Медээлер. 13.45—15.10 — «Оттуг оруктар». 10-гу сериязы. 18.05 — Медээлер.

КЫЗЫЛДАН

18.15— Док. фильмнер программазы. 18.45— «Комсомол болгаш эдэ тургустуушукун». Бай-Тайга районнуң комсомол организациязының ажылының дугайында. 19.05 — Делегей бадавалының дугайында беседа. 19.15 —«Азия төвү». Үндүрүлгеде: Медээлер. «Эде тургустуушукун экономиказы». «Күш-культурэмүн хүнүнге». 19.45 —Медээлер. 19.55— Чарлаалдар.

МОСКВАДАН

20.00— «Тамчыктыг удунар, чаштар!». 20.15— Кадык болукчаңның. Туризм. 20.30— «Бугудеге болгаш кижи бүрүзүнге». «Бис, ат салбаан кижилер». Чүрттаалга тудугларында немей бижиилгелер дугайында база катап. 21.00— «Үе». 21.35 — Эде тургустуушукун прожектору. 21.45— «Док. фильм экраны». «Черниң эзин кымныл?». Грузиниң суурларында кооперация хөгжүлдезиниң дугайында док. фильмниң башгайгы көргүзүү. 22.35 — 23.25—Хол бөмбүү. В. И. Савинге турасказтаан делегей маргылдаазы. Эр кижилер, ССРЭ биле Болгарияның шилиндек командалары.

УШКУ ПРОГРАММА
МОСКВАДАН

18.05— Медээлер. 18.15— П. И. Чайковскиниң аттыг делегей конкурузуунуң дазгээлы. ССРЭ-ниң улустуң артизи В. Пьявко. 19.00— «...Он алды харга чедир болгаш оон улуг назы». 20.00 — 20.15 — «Тамчыктыг удунар, чаштар!».

Четверг

АВГУСТ 11-де

БИРГИ ПРОГРАММА
МОСКВАДАН

6.30— «120 минута». 8.35 — «Джузеппе Верди». Уран-чечен фильм. 8-9 сериялары. Чапсарда (9.50)— Медээлер. 11.10— 11.45— «Киржикчилер». 15.30 — Медээлер. 15.45— Эде тургустуушукун прожектору. 15.55 —Док. фильмнерниң баштайгы көргүзүү. 16.45 — Мультфильмнер. 17.05— Музыка шигжавыры. 17.50 —«...Он алды харга чедир болгаш оон улуг назы». 18.50— Бөгүн делегейде. 19.05— «Силерниңбиле сүмелешпишаан». «Күрүне чагыгларында чаа чүүл». 19.50 — «Джузеппе Верди». 9-ку сериязы. 21.00— «Үе». 21.35 — Эде тургустуушукун прожектору. 21.45— «Өнүктер экраны». Польша кинематографиң дугайында. 22.45— Бөгүн делегейде. 22.55—00.10 —Эстрада ырларының делегей фестивальдарында.

ИЙИГИ ПРОГРАММА
МОСКВАДАН

8.00 — Эртенги гимнастика. 8.20. — «Сибирь кудазы». 8.55 — «Достоевскийниң чуруктарын». 9.15 — Испан дыл. 9.45 — «Архитектор Шехтель». 10.20 — Телефильмниң баштайгы көргүзүү. 10.40 — Мультфильмнер. 11.10 — Уругларга фильм. «Макар—иснең». 3-ку сериязы. 12.15 — Испан дыл. 12.45 — «Бөш минута иштинде коргушкун». Уран-чечен фильм. 14.10 — Медээлер. 14.20 — 15.35 — «Оттуг оруктар». 11-ги сериязы. 18.05 — Медээлер. 18.15 — «Ыр-88».

КЫЗЫЛДАН

18.30 — «Кызыл телестудиязының почтазы». 19.15 —«Тыва черде». Үндүрүлгеде: Медээлер. «Тудугжулар хүнүнге». «Хамааты камгалалы». 19.45— Медээлер. 19.55 — Чарлаалдар.

МОСКВАДАН

20.00 — «Тамчыктыг удунар, чаштар!». 20.15 — «Шүүлүк чогаалы». Марина Цветаева. 21.00 — «Үе». 21.35 — Эде тургустуушукун прожектору. 21.45— «Делегеде» Уран-чечен телефильм. 1-ги сериязы. 22.50 — 23.40 — Хол бөмбүү. В. И. Савинге турасказтаан делегей маргылдаазы. Эр кижилер. АКШ биле Франциниң шилиндек командалары.

УШКУ ПРОГРАММА
МОСКВАДАН

18.05 — Медээлер. 18.15 — «Ыр-88». 18.30 — «Көдээдеп дамчыдылга». 19.30 — Ритмиң гимнастика. 20.00—20.15— «Тамчыктыг удунар, чаштар!»

Пятница

АВГУСТ 12-ДЕ

БИРГИ ПРОГРАММА
МОСКВАДАН

6.30 — «120 минута». 8.35— «Джузеппе Верди». Уран-чечен фильм. 9-ку сериязы. 9.45 — Чүртта. Чер. 10.45 — 10.55 — Медээлер. 15.30 — Медээлер. 15.45 — Эде тургустуушукун прожектору. 15.55 — Орёл телестудиязының программазы. 17.05 — «Улусчу чогаадылга». 17.35 — «Оваа-оңдак чок шинчээшкин дээш». 18.25 — Мультфильм. 18.40 — Бөгүн делегейде. 19.00 — XIX партконференциниң угланышкыны-биле. 19.25 — «Өг-бүле экраны». «Чагенчигбей». Уран-чечен телефильм. 21.00 — «Үе». 21.35 — Эде тургустуушукун прожектору. 21.45 — ССРЭ-ниң улустуң артизи Ю. Соломин. 23.00 — 00.35 — «Үзелбодал». Кежээки информациямузыкалыг программа.

ИЙИГИ ПРОГРАММА
МОСКВАДАН

8.00 — Эртенги гимнастика. 8.20 — Концерт. 8.40 — Эртем-таңылбырлыг фильм. 9.00— Мультфильмнер. 9.20 — Англи дыл. 9.50 — «Демей кижи дуралаш чедип келгең». Уран-чечен фильм. 11.10 — Англи дыл. 11.40 — Уругларга фильм. «Уруглар даамалы». 12.45 — «Ырак-чоок». Телефильмнер. 13.20 — Медээлер. 13.30 — 14.55 — «Оттуг оруктар». 12-ги сериязы. 18.05 — Медээлер.

КЫЗЫЛДАН

[illegible] — «Студентилер меридианын» студентилер отрядтарының ажылының дугайында. 19.05 — «Азия төвү». Үндүрүлгеде: Медээлер. «Тудугжулар хүнүнге». 19.45 — Медээлер. 19.55 — Чарлаалдар.

МОСКВАДАН

20.00 — «Тамчыктыг удунар, чаштар!». 20.15 — Аът спорту. Бүгү-эвилел маргылдаалары. 21.00 — «Үе». 21.35 — Эде тургустуушукун прожектору. 21.45 — «Делегеде». Уран-чечен фильм. 2-ги сериязы. 22.55—23.45 — Хол бөмбүү. В. И. Савинге турасказтаан делегей маргылдаазы. Эр кижилер. Япония биле ССРЭ-ниң шилиндек командалары.

УШКУ ПРОГРАММА
МОСКВАДАН

18.05 — Медээлер. 18.15 — Улустуң таныларының «Сывангнаа» ансамбліниң концерти. 18.30 — «Баштайгының база алыс шиңы-биле». 19.00—«Дириг эмтиннар оранында». 20.00 — 20.15 — «Тамчыктыг удунар, чаштар!».

Суббота

АВГУСТ 13-те

БИРГИ ПРОГРАММА
МОСКВАДАН

8.00 — Эртенги гимнастика. 8.15 — Эртем-таңылбырлыг фильмнер. 8.50 — «Кысказы-биле янзы-бүрү чүүлдер дугайында. Уруглар номунуң чурук каасталгазы». 9.00 —Театр тележурналы. Виктор Розов болгаш оон маазынзылары. 10.00 — «Кысказы-биле янзы-бүрү чүүлдер дугайында. Уруглар номунуң чурук каасталгазы». 10.05 — «Кадыкшыл». 10.50 — «Кысказы-биле янзы-бүрү чүүлдер дугайында. Уруглар номунуң чурук каасталгазы». 11.00 — Чыл үелери. Август. 12.00 — «Кысказы-биле янзы-бүрү чүүлдер дугайында. Уруглар номунуң чурук-каасталгазы». 12.05 — Эде тургустуушукун болгаш эрге-хөөйлу. 12.20 — «Кысказы-биле янзы-бүрү чүүлдер дугайында. Уруглар номунуң чурук каасталгазы». 12.30 — Совет шудук чыгаалы. Янка Купала. 13.20— «Кысказы-биле янзы-бүрү чүүлдер дугайында. Уруглар номунуң чурук каасталгазы». 13.25 — Шажыы болгаш ниитилел. Русска чуруктарын көргенинден бөөр 1000 чыл болганнын бистиң чуртувуска байырлал эртикен дугайында. 13.55 — 14.35 — Бүзүреничиззаа бод. эдектиг». 15.00 — «Кызыл калина». Уран-чечен фильм. 16.45 — Телефильмниң баштайгы көргүзүү. 17.15 — Мультфильм. 17.25 — «Хээлэ». Казах ССР-ниң автотранспорт системазында коррупция чылдагаавынарын истеп турары. 17.55 — Даштыкы фильм экраны. «Ритм—1934». 19.15 — Док. фильм экраны. 19.25 — «Музыкалыг портрет». «Браво, Андрей Хельский». 20.00 — «Тамчыктыг удунар, чаштар!». 20.15 — «Кек троллейбуузе». Аймактарның эртем-техниктиг чогаадылгазының дугайында. 21.00 — «Үе». 21.30 — Эде тургустуушукун прожектору. 21.40 — Силерниң үвер үеңер. артист. Е. Ионова ырлавар. 22.00—23.50 — Бут бөмбүү. ССРЭ чемпионады. «Спартак» — «Динамо» (Москва).

Воскресенье

АВГУСТ 14-те

БИРГИ ПРОГРАММА
МОСКВАДАН

8.00 — Медээлер. 8.15 — Ритмиң гимнастика. 9.00 — Телефильм. 9.20 — «Спортлото» тиражы. 9.30 — «Будильник». 10.00 — «Совет Эвилелинге бараан боол тур мен!». 11.30— Музыкалыг дамчыдылга «Эртенги почта». 11.30— «Ава-чорукчулар клуву». 12.30 — «Музыкалыг киоск». 13.00— «Кодээдеп дамчыдылга». 14.00— «Кадыкшыл». 14.45 — В. А. Моцарт. Концерт. 15.05 — XIX партконференциниң угланышкыны-биле. «Тудугжу». 15.50 — Омскиге мраажылар ужуражыңышкынары. 17.00 — Поэзия минуталары. 17.05 — «Дириг планета». Он ийи сериялыг док. фильм. 5-ки сериязы — «Ээт-сигеп далайы». 18.00 — «Делегей панорамазы». 18.45 — Уран-чечен телефильмниң баштайгы көргүзүү. «Неггеде херээ». 1-2 сериялары. Чапсарда (23.50)— Спортчу сула дамчыдыкчыннер. 21.00 — «Үе». 21.35 — Бистиң салгаашкыныывыс. «Сотбие Москвада». Аңгы совет уран чурулга чуруктарының Москвага болгаш бирги делегей дуңмазыну 22.15 — П. И. Чайковскийниң симфониязы. № 6 симфония. 23.15—23.25 — Медээлер.

ИЙИГИ ПРОГРАММА
МОСКВАДАН

8.00 — Эртенги гимнастика. 8.15 — «Болоньядан Аристотель». 8.30—Портреттер. И. С. Никитин. 9.25 — «Эрудит». Эртем-таңылбырлыг фильмнер. 10.10 — Өг-бүле академиязы. 10.40 — «Хөрүүнүң чажыт ораны». 11.00 — Орус чугаа. Сес үнези. 11.30 — Аян-чорукчулар клуву. 12.30 — Эртем теория шенелде, практика. 13.00 — Философия дугайында бесседалар. Билиг алышкынының болгаш модерн билиг-шинчилеенниң ораны. 14.00 — Уругларга фильм. «Лялька-Руслан база оол өөнүү Сенька». 15.10 —Оваа-оңдак чок шинчээшкин дээш. 15.15 — П. Бомарше. Девидениг хуу, ары Фигароны казайлаганда». Фильмнин. 18.10 — Музыка телеабонементизи. «Күүседикчи уран чүүл дугайында». РСФСР-ниң уран чүүлүнүң алдарлыг ажылдакчызы Б. Теплин-биле ужуражымышкын. 18.55 — В. Астафьев — «Кертигээр». 19.20— РСФСР-ниң улустуң артизи И. Шаховскаяның концерти. 20.00 — «Тамчыктыг удунар, чаштар!». 20.15 — «БАМ-га [illegible]. 20.50 — Улуг кижилерге мультфильм. «Кижи бүрүзүнүң үдээлгезин». 21.00 — «Үе». 21.35 — «Карак чаштары дамдыдап турган». Уран-чечен фильм. 23.00 — Хол бөмбүү. В. И. Савинге турасказтаан делегей маргылдаазы. Эр кижилер. 23.45 — Медээлер. 23.50 — 00.10 — Москвага болган делегейниң тайбың марафону.

КИНО

АВГУСТ 7-ДЕ

«НАЙЫРАЛ»: «Мамлюк» 9.30, 11.40, 13.50, 16.00, 18.10, 20.30, бичии зал: «Обнаженная любовь» 13.00, 15.30, 18.30 шактарда.

«ПИОНЕР»: «Киносборник № 145» 9.20, «Маленькая волшебница» 10.50, «Капитан Пилигрим» 12.20, 14.20, «Призрак замка Морисвиль» 16.20, 18.20, «Нью-Дели Таймс» 20.20 шактарда.

«ВОСТОК»: «Новые сказки Шахерезады» 10.00, 14.20, 19.40, «Всё побеждает любовь» 12.40, 17.00 шактарда.

«ЛЕТНИЙ»: «Таңпор диско» 12.00, 14.30, 17.10, 19.40 шактарда.

«АВТООРУК ТЕХНИКУМУ»: «Для счастья нужны трое» 17.00, «Любовники моей мамы» 19.00 шактарда.

«КАА-ХЕМ»: «Армию трясет-гузки снова в бой» 12.00, «Алло, такси» 14.00, 18.00, «Долина мести» 16.00, 20.00 шактарда.

Адресивис: 667000 Кызыл хоорай, Красноармейская кудумчузу, 100.

ШЫННЫҢ ТЕЛЕФОННАРЫ: КИЛДИСТЕРНИҢ: партийжи амыдырал килдизиниң 3-36-82, совет тургузуг килдизиниң 3-37-11, үдертүүр килдизиниң 3-36-73, чагаа килдизиниң 3-39-03, культура килдизиниң 3-39-15, кодээ ажыл-агый килдизиниң 8-41-16, социал айтырыглар килдизиниң 3-41-23, корректорларның [illegible] 3-37 11, бухгалтерияның 3-43-41, [illegible] КУУЖУР.

Чыдар [illegible] Хемчээни 2 паразага аңгазы. Тиражы 21032. Сөөлүнүң индексиниң 54241.

Тыва АССР-ниң Ном үндүрер чер, полиграфия болгаш садыгның керектериниң талазы-биле күүрүне комитединиң типографиязы. Кызыл, Шетинкин биле Кравченко кудумчузу, 78 г.

Чагыг № 163. ТС—00659.

Бүгү чурттарның пролетарийлери, каттыжыңар!

ШЫН

СЭКП Тыва обкомунуң, Тыва АССР-нин Дээди Советиниң болгаш Министрлер Чөвүлелиниң органы

1988 чылдың август 10 среда № 185 (13785)

1925 чылда үндезилеттингеи Өртээ 3 көрээн.

«МАЛ ЧЕМИ» ПРОГРАММАНЫ БОТТАНДЫРАР

РЕСПУБЛИКАНЫҢ ХОВУ-ШӨЛДЕРИНДЕ

СҮТ-ХӨЛ. «Сүт-Хөл» совхозта Чечектиг хойжу бригадазының малчынары бо чылын 330 тонна сигенни белеткээр планныг. Сөөлгү эрткен хонуктарда үер-чайык турзадаа, олар Ийи-Дыт, Чалбак-Хараган деп черлерге мал чемин белеткээрин уламчылавышаан турган. Ынчангаш он хонукта 45 тонна сигенни сараатташ, комиссияга дужаагаан. Бригадада Кошкар-оол Сарыглар, Сарыглар Серен оларның звенолары түс-түзүвүнде 8-10 тонна сараатларны тургускан.

• • •

Ол-ла ажыл-агыйның Кара-Чыраа салбырында Зоя Монгушка удурткан «Аялга» агиткварталның чурттакчылары совхозунга 10 тонна сиген белеткээр даалгазын дооскан. Чурттакчылардан кидээ Советтиң депутады Сара Куулар база Согар-оол Лопсан, Монгун-оол Монгуш, Очат-оол Ондар, Кара-кыс Монгуш, Зоя Монгуш, Байлак Ондар бо ажылга идепкейлиг киришкен.

Агиткварталдың чурттакчылары концерт программазын база белеткеп алгаш, сигенчилерге, сууларның чурттакчыларынга бараалгадып, чонну хей-аът кирип турарлар.

• • •

Александр Монгушка удурткан бот-оруглага-чарылгалыг механизастаттынган бригада 712 тонна сигенни белеткээри-биле керээлиг. Сөөлгү он хонукта ук коллектив чайгаар үнген 160 тонна сигенни сараатташ, бригадалар аразында чарышка тиилекчи болган. Оларга шилчип чоруур аймакта база акша шаннадыр тывыскан.

Сигенчилерде ийи трактор-ну, сиген кезер ийи машинаны бижыгдаан, бригадада чеди кижи бар. Альберт Донгак, Семен Ондар сиген кезер планын дыка ажыр күүседип турарлар. Чүге техника-биле кызыгаарлаттынмайн, ажыл-тылнар сигенни хол кадыры-биле база кезип, сараатташ эгелээн.

ЧАДААНА. «Тыва» совхозта өг-бүле керээни биле ажылдап турар Дадар-оол Ооржак 5 тонна сиген белеткээр тургаш, 12 тонналы сараатташ дужаагаан. Өг-бүленин кежигүннери машина-техниканы барып шыдаваны черлеринге сигенни хол кадыры-биле кезип, ону кургадып болгаш, ынча хей сигенни белеткээн.

• • •

Чөөн-Хемчик район Советиниң депутады, СЭКП-ниң XXII съездиниң аттыг совхозтуң хойжузу Евдокия Чудуй-маевна өөнүң ээзи Виктор Сарыгович-биле бо чылын хой бүргүзүнден хураган алырындан аңгыда, 30 тонна сигенни белеткээр хүлээлгелиг.

Найыралдыг өг-бүлениң ээлери аът-биле сиген кезер машинаны, грабльди ажыглап турган, августуң башгайы хүннеринге чедир 24 тонналыг сараадын тургускаш, ону комиссияга хүлээткен. Артаан сигенин чоокку үеде белеткеп доозар.

Виктор ХОВАЛЫГ.

СИГЕН ЧОК ДЭЭШ СЫЛДАГЛАВАС

Район төвүнүң албан черлеря, организацияларының болгаш бүдүрүлгелери совхозтарга 525 тонна сигенни белеткээр планныг. Өртке удур албан черн «Мерен» совхозка чижээ, он бир тонна сиген белеткээрин хүлээнип алган. Оон төлээлеря мал чемин белеткежип бээри-биле чеде бээрге, шефчилерни керекке албаан. Кывар-чаар материалдар-биле хандырар, өскө-даа дузаны сиген белеткежип келгенинерге чедирер болгай, бо талазы-биле сагыш човашкыы илереттинмейн барган.

Хүлээнгенин күштүг дээр болгай, өрт черинин ажылдакчылары бир звено болуп үстүп алгаш, Кужурлуг-Бүдүдээ 7 тонна сигенни кезип белеткээн. Звенону В. Хертек удуртуп турган. Олар белеткээн сигенни Ленин аттыг совхозка дужаап берген. А оон соолуунде «Чаа орук» совхозтуң девискээринде Тарлашкын аксындан 5 тонналыг белеткээш, ол-ла ажыл-агыйга хүлээткен.

Ынчангаш олар район төвүнүң организацияларынга мал чемин белеткээр хүлээлгезин эрте күүсеткен. Оон-биле кадыг чамдык албан черлерин, организацияларга болгаш бүдүрүлгелер мал чеминиң курлавырын тургузарынга, «сигенчок» деп сылдаглап турар. Райкүүсекомнуң иштики херектер киллизи, районо, ялзы-сад коллективтиг болгаш өске-даа коллективтер хүннүң чугула бо кампизинизындан дашкаарлап турар.

Александр ТАВА.

Эрзин район.

ШАҢНАЛДАРЫ — ДИПЛОМНАР

Тываның хереглекчилер эвилелиниң баштаар черинге өөрүнчүг медээ келген. Партияның XIX Бүгү-эвилел конференциязынга уткыштур социалистиг чарыштың түңнелин Центросоюз. Респотребсоюз баштаар черлери база күүрүне садыының болгаш хереглекчилер кооперациязының ажылдакчыларының профэвилелиниң Төп комитеди үндүргеи. Бо чарышка республиканың хереглекчилер кооперациязындан ийи коллектив тиилекчи болган.

Улуг-Хем районда «Найырал» совхозтуң ажылчын кооперациязы (баштаар черниң даргазы Виктор Куулар) Центросоюз баштаар черииниң болгаш күүрүне садыының база хереглекчилер кооперациязының ажылдакчыларының профэвилел Төп комитединиң Хүндүлүг диплому-биле шаңнатнам.

Кызыл хоорайда кооперация садыының коллективинге (директору Өкей-оол Бадан-оол) Респотребсоюзтуң баштаар черииниң болгаш күүрүне садыының база хереглекчилер кооперациязының ажылдакчыларының профэвилел Төп комитединиң Хүндүлүг дипломун тывыскан. Социалистиг чарышка тиилекчи болган бо коллективтер он ийиги беш чылдың планныг онаалдаларын күүседиринге бүгү аргаларны тып ажылдап турар.

Үстүнде коллективтерниң кежигүннери чонну хереглел бараанчары-биле чедир хандырар, садыг культуразын бөдидер айтырыгларны багай эвес боттандырып келгеи.

Капкан САТ.

Респотребсоюзта организас-массалыг ажыл чорудар киллизис эргелекчизи.

ХУУСААДАН ЭРТЕ

«Тыва даг-дүгү» комбинаттың арыглаал фабриказының цехтериниң оргузунда планныг онаалдаларны чедимишинниг боттандырар дээш чарыш калбарган. Бодүүн рудадан даг-дүгү арыглаар цехте Любовь Күмүгетовна Очур-оолдуң удуртуп турар эзлчээ чарыштың мурнуку одуруунда чоруп турар.

Мурнанчы эзлчегниң ишчилери эзлчегде 114,2 тонна даг-дүгү арыглаар онаалдазын 121 оннага күүсетнеш, фабриканың рекордун тургускан. Он ийиги беш чылдың үш чылында даг-дүгү арыглаар онаалдазын коллектив хуусаздан эрте, июль 24-те, күүседип апнан. Бо хүннерде Л. Очур-оолдуң эзлчээ 1989 чылдың январьның үлүүнге киириштир ажылдап турар.

Александр ХЕРТЕК.

ЧЕЛЗЕТЕНИНГЕ БОЛГАШ ҮСТҮТПЕ ДЕПАРТАМЕНТИНДЕ

НЬЮ-ПОРК. КНО-нуң чиигине секретары Хавьер Перес де Куэльяр КНО-нуң Айыыл чок чорук Чөвүлелиниң хуралынга август 20-ни Ирак болгаш Иракты аразында дайынны соксадырының хүнү болур деп чарлаан.

Ол шиитпир болза бир чыл бурунгаар Айыыл чок чорук Чөвүлелиниң хүлээп алганы 598-ки революциязын боттандырып чорударынга баштайгы баазым болур, сес чыл иштинде үргүлүлеп келген хан-тогүүшкүнүүт мөсилдежиишкинин соксадып, тайбыңны чедип алырының оруктарын ында тодаратқан. Перес де Куэльяр өткылажыышкынны соксадыры күштүг болу бергижеге чедир эң-не бодамчалыы-биле бодун туттумуп билириичо Ирак болгаш Иракты кыйгырган болгаш ол ышкаш оон хайгаараалы-биле ийи таланың аразында чугаалажыышкымнар август 25-те Женевага өгленээр деп дыңнаткан.

ГАВАНА. Дуартенин америк хөөнүүт ёзу-чурумуунуң шеринииң 130 хире солдаттарын болгаш офицерлерин сальвадор патриоттар августуң баштайгы неделязында чок кылган.

Эрес Эрелчин — «Чодураа» совхозта амыдыг механизатор-ларның бирээзи. 19 харлыг механизатор бо чылдан эгелеп Т-24 тракторму башкарып, сиген кезилдезинде ажылдап турар.

— Баштайгы үелерде бергеле чорду —деп, ол ажыы-биле чугаалаар. — Ынчалза-даа мээң берзинген онаалданы ыыдаар шаам-биле күүседип турдум. Сараат салып турар өөрүмүүн саадаашкын чокка ажылдаарынга мээң талымдан сигенни малыпкын болдурери шегеттинер.

Дурмулгалыг механизатор Виктор Комбу Эрес Эрелчин-биле эгин кожа ажылдап турар. Оон башкарган трактору КУМ дээр дериг-херексел-биле сараат-даа салыр-ла, хөпээп-даа чудурер-ле.

Механизатор оолдар кайыыда-даа бо хүннерде Оваа-Баарында чайгаар үнген сигенни белеткеп, Хараал-Тей фермазынче сөөртүп чедиргеп, сараатташ турар. Мал чеми белеткээр механизастаттынган бо звено 980 тонна сигенни кезип болгаш, сараатташ планнаан. Сөөлээн сес ажыл-херек-биле карышпайн келген. Бердингеи даалганың чартыынган хей иезин күүсеттинген. Сигенчилер темпини кошкаттаан. Оларның кижи бүрүзү эки ыыдарлыг хей сигенни белеткеп алырынче күжениишкинни моонаан.

ЧУРУКТАРДА: механизастаттынган сигенчи звеноның кежигүннери Виктор Комбу (солагай талазында) биле Эрес Эрелчин: сараат салыр трактор ажыл үезинде.

Иван ДАМБАНЫҢ фотолары.

Конференция соонда бодалдар, саналдар

ФЕРМАГА БРИГАДИР БИЛЕ УЧЁТЧИК ХЕРЕК БЕ?

СЭКП-ниң XIX Бүгү-эвилел конференциязының материалдарын дыка-да хынамчалыг номчуп таныштым, ону катап-катап өөренип тур мен. Сактырга, сеткилимни, бодалымны ында ол-ла хевээр чугаалаан каан-даа ышкаш чүүлдер бар-дыр ийин.

Чижээлээрге, бюрократизмни ап көрээли. Чүл ол? Мээң бодап турарым-биле алырга, бюрократизм бистиң кандыг-даа албан черлеривисте, организацияларда бар. Оон-биле демисел дыка нарын болгаш берге бооп турар. Чүге дизе оон дазылы ажок бижыг, чүрттүң кайы-даа эрге чагырга органнарында безин бар. Бодунуң холу биле кылыпкан огулуг чүвези чок, ол хиреде улустуң чагырар, аттынып конччуур кижилер кайы хей ышкажыгай. Ырактан-даа эвес, чүгле совхозтарда ферманы ап көрээли. Оларда бригадирлер, учётчиктер бар. Ол ийи кижи кандыг-даа материалдыг продукция будурбейн, бербейн турар. Бодап көөрге, олар чокка сүт саглынмайн баар бе, инекти чемгербейн баар бе, ынчаш? Мен бодаарымга, ол дээрге ёзулуг бюрократтар, артык кижилер-дир. Олар ажылга шаптыктыг.

Сээң саналың чүл дээр болза, мынаар: бисте чамдык фермаларның аргелекчилери, бригадирлери черле шупту ажылдавайн турар чүве бе, шупту-ла хостаткан чүве бе дээрим ол? Оларны бо-ла штат кылырылдының ортезинде кызырар, ферманы харылаар кылдыр бир саанчыдан азы инек кадарчызындан катай томуйлап кагза чүл? Дуржулгалыг азы кыымак бир кижи болгай-ла. А саг-ган сүттү бала саанчыларның бирээзи өөрүнден айтырып алгаш, бижип демдеглеп-ле турган. Шын харын, чамдыктар мээң-биле маргышар: сүдүн сдар бе, сүт демдеглеп бижир бе?

Бир-тээ, мынаар айтырыг тургустунуп келзе, ферма-ларга штаттыг улус-ла хей: лаборант, мал тарып боозадыр техник. Оларның ажылы база хостуг, бирээзи учетчиктин хүлээлгезин күүседип болбас бе кай? А бызаа ажаакчылары? Бо үлустуг дакпырлыыр херек. Ынчангаш бригадир биле учётчиктн штаттан кызырар.

Бисте херек кырында кандыгыл? Бригадирлерни көөрге, саанчыларны, инек кадарчыларын чанчап, херектээн турар-дыр. Бызаа ажаакчыларын база ында. А учетчиктерниң ажылы мырынай хала чок, «сээң сүдүн каш болду, сээңин кажыл» деп айтыргаш, кыдыраашка бижирер — ол-ла! А малының? Хей боор оң.

Олар шаңнал макталыг деңге үлежир болдурлар ийин. А бир эвес бир кадарчы инек чидиришкеп болза, оон кырынга-ла баарлар. Ону херек кырында карманындан төлежир эвес! Ону деңге төлежир тургустунуп келзе, ферма-ларга штаттыг улус-ла хей: лаборант, мал тарып боозадыр техник. Оларның ажылы база хостуг, бирээзи учетчиктин хүлээлгезин күүседип болбас бе кай? А бызаа ажаакчылары? Бо үлустуг дакпырлыыр херек. Ынчангаш бригадир биле учётчиктн штаттан кызырар.

Бисте херек кырында кандыгыл? Бригадирлерни көөрге, саанчыларны, инек кадарчыларын чанчап, херектээн турар-дыр. Бызаа ажаакчыларын база ында. А учетчиктерниң ажылы мырынай хала чок, «сээң сүдүн каш болду, сээңин кажыл» деп айтыргаш, кыдыраашка бижирер — ол-ла! А малының? Хей боор оң.

Олар шаңнал макталыг деңге үлежир болдурлар ийин. А бир эвес бир кадарчы инек чидиришкеп болза, оон кырынга-ла баарлар. Ону херек кырында карманындан төлежир эвес! Ону деңге төлежир турган болза, хамык байдал өске болдур. Бюрократизмниң бир хевири ол дур. Инек азы бызаа болуп каарга, ону бригадир төлесшин. Амгы байдал-биле алырга, чамдыкта бригадир дээрге чагырыкчы ышкажыл.

Фермада хей-ниинги организациялары бар: амгы үеде коллектив чөвүлели ажок улуг эргелиг, анаа кым-даа чагыртыры албан: оон аңгыда ферма профэвилел организациязы, комсомол, партия эге организациялары, болуктери бар. Удуртукчулар-ла хей. Ол хиреде арбын акша шалыныыт бригадир биле учетчик бар. Ынча хей харгаларның херээ чүл? Бот-оруглага-чарылга, бот-акталанышкын үезинде аан.

Чаңгыс сөс-биле чугаалаарга, ферма хостаткан бригадир, учетчик херээ чок, оларның штатын казыыр.

Даш-оол ЛОПСАН.
«Улуг-Хем» совхоз.

ШИИТПИРЛЭЭР АЙТЫРЫГЛАР-ЛА ХӨЙ

Үндезин реформаның оруу-биле

Экономиктиг үндезин реформаны үргүлчүлээринге база улам ханылалдырынга шиитпирлиг чорукчун дугайын партияның XIX Бүгү-эвилел конференциязы долуп-биле демдеглээн болгай. Оон-биле чергелештир хей-хей угланышкыннарда реформаның ам дээрезинде эки чорувайн, улуг бергедээшкиннерге таваржып турарын база айыткан. Ындыг болганда шаптыктаашкын механизмнин дазылынга чедирер үе шаар ажылды ончизинге чедирер, шалыпкын бурунгаарлаар дээш бүгү күштү үндүрер апаар.

Партия конференциязының шиитпирлеринде айыткан бо чүүлдер бистерге бүрүн хамаарлыг деп чүвени СЭКП-ниң XIX Бүгү-эвилел конференциязының резолюцияларын таныжып тура, катап-катап онаалап демдеглээн бис. Шынап-ла, ажыл-агыйны башкарарының чаа байдаалдарында ажылдап эгелеп турар болганывыста моон тогуур түнелдя үндүрүп, эң түргүстүнүшкүнүн моондаг боор турар чүүлдерни ырый чәйлаарының оруктарын дилеп тыварын дугурушкан бис.

Тываның авиабүдүрүлгезинин коллективин ажыл-агыйны башкарарының чаа байдаалдарында ажылдаар, бо чылдың бирги чартында чүнү чедип алганывысты ооктә чаа түнеп көрдүвүс. Күүрүне чагыныың бүгү көргүзүглериниң база контроль чурагайлар талазы-биле бирги чартык чылда планныг онаалдавысты күүседип апкан болдувус. Бо эртелеп үениң дургузунда планнаан ажыр 8,7 мөлүнөн пассажир-километрни ужудуп, 5,3 мун пассажирлерни немей аргыштырган. Эрткен чылдың бо үеэи-биле деңнээрге, планнаан ажыр аргыштырган пассажирлерниң саны 7,7 мун кижи чедир өскен. 276 мун рубльдин немелде үүлгезин алдывыс. Күш-ажылдың бүдүрүкчүлүүр 8,5 хуу өскен.

Чүүк сөөртүлгезиниң болзап улус ажыл-агыйынга ужар чүүлдү ажыглаар талазы-биле көрээле көрдүнген бүгү хүлээглелер күүсеттинге бергеи. 1 рубль оруглага онаалаттыр чарыглалдарывыс 8,9 хуурга күдүлээн. Бистиң авиабүдүрүлгевис карылгалыг ажылдап турар болганда, бистиң ажылчиларывистиң коллега сорулгазы карылгалыг ажылдаар чорүктан канчап үнүтүүр аларын турган. Коллективтиң кежигүн бүргүзүүн ак сеткилиг ажыл-ажанын, оон ынай күш-ажылды шын организастап, сагылга-чурумну бижыглап келгенивистиң түңнелинде ниитизи-биле карылгаларывысты 482 мүң рубльге күдүлээдип эккелдивис.

Моон мурнунда карылгалыг ажылдап турган бүдүрүлге бо чылдың эрткен алды айларында канчап эки көргүзүглерни чедип апканыла деп айтырыг чайгаар тургустунуп келири чугаажок. Ынаыг ай, тырыг салынары чөрөе оп боор. Маңаа допчу-даа бол, харылгаларын кыпсып көрейн. Чаа байдаалдарда ажылдап эгелээринин бетинде бот-тарыныстың бир бүгү арга-курлавырларывысты санап, темчеглерни ажылдап кылган турдувус. Экономиктиг салаашкынларны будурулгенин хамаарларының аяы-биле тоорутканы, ону будурулге хурал-дарынга чугаалажып, оруглага-лыг ажылдаарының оруктарын дилеп, санаал-оналывысты солушкан бис.

Чаа байдаалдарда иштики бот-оруглага-чарылга-биле ажылдаарының чурумун, рейстер саадаткан дээш материалдыг харыысаалга база социалистиг чарыш талазы-биле дүрүмнерни ажылдап кылгаш, ону коллектив кежигүннериниң хурал-лынга чугаалашкаш, хүлээп алганывыс соонда кижилериниң даандыргаан ажыл-херек дээш ээ-харыысалгазын бедээн. Кижилериниң ажылынга хамаарылгазы өскерилген. Бо хемчеглерни ап чорудуп турарывыс ээзээ идиглиг болгаи деп санаап турар бис. Будурулгенин ажылдакчыларының бүрүүү-биле рейстер соңгаарладыр чорук кызырылган болдуш ажылчы лоюнардан хомуудаар киреэр эрткен тылдынган кызырылган.

Бирги чартык чылдың планныг онаалдаларыя чедимишкинниг күүседириниге будурулгелин бүгү албаннары үлүүн киргеи. Планнаан ужудушкун чорудуп турар сал-бырларның мөчүдери планныг даалгаларны күүседиринге төлептиг үлүүн киргенин деңгеле артык эвес. Як-40 самолёттуң экипажы (командири В. Сат, йинги ужудукчу В. Выборный, бортмеханик Н. Дозур-оол), Л-410 самолёттуң экипажы (А. Мельников, И. Флек), Ан-2-ниң (С. Фёкалов, А. Кужарин), Ми-8-тин (М. Бүкин, А. Монгуш, К. Тонтоев) экипажтары будурулгенин ажыл-ишчилеряның ортузунда калбаргаи социалистиг чарыштың мурнуку одуруунда чоруп турар. Бо экипажтарның ишчилеря дыка хей ондаар чүүлдү кампаи алган.

Планныг онаалдаларыны күүседир талазы-биле бирги чартык чылда чедип алган сав-чурагайларывыс эки-даа болза, коллектив кежигүннери аңаа оожургавайн турар. Чайгы үеде ажылдарывыска эки белеткеп албаанывысты чартык чылда ажылынывыстың түңнели хөречилеп турар. Чамдык болдап алган турган болдалдарывыс күүсеттинмейн барган. «Монгүлек» авиачылар бажыңынга болгаш Кызылдың автовокзалынга билет садар кассалар ажылдар дээш күзелинис бүтпейн баргаи.

Оон өске-даа чылдагаан ышкаш, ужудушкун чорудуп турар сал-бырларның мөчүдери планныг даалгаларны күүседиринге төлептиг үлүүн киргенин деңгеле артык эвес. Як-40 самолёттуң экипажы (командири В. Сат, йинги ужудукчу В. Выборный, бортмеханик Н. Дозур-оол), Л-410 самолёттуң экипажы (А. Мельников, И. Флек), Ан-2-ниң (С. Фёкалов, А. Кужарин), Ми-8-тин (М. Бүкин, А. Монгуш, К. Тонтоев) экипажтары будурулгенин ажыл-ишчилеряның ортузунда калбаргаи социалистиг чарыштың мурнуку одуруунда чоруп турар. Бо экипажтарның ишчилеря дыка хей ондаар чүүлдү кампаи алган.

Планныг онаалдаларыны күүседир талазы-биле бирги чартык чылда чедип алган сав-чурагайларывыс эки-даа болза, коллектив кежигүннери аңаа оожургавайн турар. Чайгы үеде ажылдарывыска эки белеткеп албаанывысты чартык чылда ажылынывыстың түңнели хөречилеп турар. Чамдык болдап алган турган болдалдарывыс күүсеттинмейн барган. «Монгүлек» авиачылар бажыңынга болгаш Кызылдың автовокзалынга билет садар кассалар ажылдар дээш күзелинис бүтпейн баргаи.

Чалатенинге болгаш Үстүтпе департаментилерде туре халыкчыларның туруштарынче ук езу-чурумнуң шериглериниң кезектериниң халдаашкыннары удаа-дараазы-биле чедиишкиннү чок болуп турар. Чалатенинге департаментиге болган тулчуушкуннарның үезинде патриоттар «Бельосо» двор шилиндек батальонунуң II шаажылакчызын чок кылып үзүткеи.

ВАРШАВА. ПУР-нуң чаазе бодунуң хуралтызынга чурттуң экономиктиг байдалын болгаш 1988 чылдың баштайгы чартык чылынга чыл планының күүседелиниң чорун туралыын дугайын чугаалажып көргеи.

Баштайгы чартык чылдың түңнелдериниң адалнаи үлетүүр продукциязының өзүлдезиниң бедик темпилерия болгаш планныг онаалдаларның хей иезинги күүседип болгаш харын-даа ажыр күүседип болуруун көргүзүп турар деп хурал дугайында чазактың парлалга-бирлодуунуң дыңнадыында айтыкаи. Үлетүүр продукциязының өзүлдези 6,4 хуу, тудуг будурулгелериниң продукциязы 6 хуу бедик болгаи. Ажыглалга киирген квартираларның саны көвүдээн.

Тараа культураларының дужуду тарыланның струк-туразын өскерилгелиниң түңнелинде арткеи чылдың рекордтуг деңнелиниден күдүн-даа болза, планнаттынганындан бедик болур деп санап турар.

Партийжи амыдырал: ажылдың стили болгаш методтары

ЧАА ЧҮҮЛДЕРГЕ ДАЯНЫР

Ажыл-агыйны башкарып чорударының чаа аргаларынче шилчилге болгаш демократчыдылга, ажык-чарлыг чорук хоорайның партия организацияларының чон ортузунга идей-кижизидилгелиг ажылының бир кол угланыышкынын апарган. Бүшажылчы коллективтериниң бот-оруулга-чарылгаже, бот-акшаламышкынче болгаш бот-бижикарылгаже шилчии турары-биле холбаштыр чонуң идей-политиктиг, экономиктиг билиглерин бедидери партия организацияларының идей-кижизидилгелиг ажылының чүгула кезээ болуп турар.

Амгы үеде кадрларның экономиктиг чаа бодалларын хевирлээри, эргелеп башкарарының экономиктиг аргаларын практиктиг ажыл-керек кырынга шингедиир алыры, будурулге амыдыралының демократчыдылгазының, долу бот-оруулгачарылгаже шилчилгенин үезинде ажылды чаа ёзу-биле организастаарынга кижилерни чаңчыктырбышаан, билиндирип бедидери политиктиг болгаш экономиктиг ооредилгени эде организастаарының коз негедези болуу берген. Эртекен ооредилге чылында «Чүрттүп социал-экономиктиг хевүдүзүнү дүргедириви — СЭКШ-ниң стратегтиг угланыышкыны» деп курсту хоорайда партия ооредилгезиниң системазынга социалистиг 272 школазы ооренип эрткен. Экономиктиг ооредилгениң ажыл-агыйны башкарып чорударының 179 школазын түргускан. Аңаа «Будурулгени интенсификастаары», «Ажыл-агыйның чаа механизми болгаш экономиканы башкарары», «Продукцияның шынарын үндезинин-биле эки-жидери — дүргедээшкиниң кол фактору» деп курстарны дыннакчылар үдүг сонуургалбиле ооренген. Тодаргай экономика болгаш экономика талазы-биле семинарларга «Экономиканың интенсивтиг хевүдүзүн» деп программиг курсту эрткен.

Экономиктиг болгаш политиктиг ооредилгени эде организастаарын ёзу барымдаалаар чоруктан чайлаап, партия ТБ-ниң документилеринде сүмелээнин ёзугаар ону организастаарының демократтыг хевирлериниче шилчээн бис. Кижилериниң күш-ажылчы болгаш политиктиг идепкейин кедүрер сорулга-биле коллектив кежигүннериниң саналгалының ёзугаар оларның кылып турар ажыл-мергежилин барымдаалап ооредилгенин хевирлерин беттары эки тураби-ле шилип алырын уламчылавышаан, пропагандистериниң ажыл-чорудулгазын коллективтериниң тодаргай сорулгаларын күүседиринче угландырган. Кичээл санында теоретиктиг материалды коллективтериниң практиктиг ажылы-биле холбап, дыннакчыларының саналгаларын барымдаалаарынче пропагандистер кичээнгейни салып турар.

Кызылдың пассажирлер АТБ-зинин, электри четкилерининг, 2, 3 дугаар АТБ-лерининг, авиабудурулгенин, ажычем садыының, автоорук техникумунуң, кооператив училищезиниң партия эге организациялары кичээлдер эрттиргенинде чаа хевирлерни болгаш методтарны нептередир талазы-биле пропагандистерге боттуг дузаны чедирип келген. Ынча ажык беседа, айтырыгларны хевирлиг кичээлдерни доктаамал эрттирип турар.

№ 3 АТБ-де, автосептелге заводунда, сүт комбинадында тодаргай экономика болгаш социалистиг ажыл-агыйны башкарып чорударының школаларының кичээлдеринге дыннакчылар үдүг сонуургалдыг. Олар будурулгени чаартырының программазын ажыглап кылыр, эргижарээн техниканы болгаш технологияны чаа дериг-керексел-биле солуур, будурулге фондузун камнаарының айтырыгларын сайгарып, ооң күүседезин чедип ап турар.

Электри четкилериниг электри энергизының чидиргин эвээдедиргин, камналга-хуналгалды экижидерин дыннакчылар кичээлге сайгарып көрген. Ооң түңнелинде ажыглап турар кижи бүрүзүнден быжыг сагылга-чүрүмнүг, организастыг, камналгалыг, мергежилинге бергинеп чорук негеттинери, эртем-техниктиг денгээлгени будурулгеге калбаа-биле нептередир чугула даярынге бүзүрээнмер. Дыннакчыларның хей кезии трансформаторларның, подстанцияларның, кабельдерниң байлалын баш удур хайгаараарыче угланган саналгаларны киирип, беттары кичээл бүрүзүнге белеткенип, идепкейи кедүрүлгеп. Ол кичээлдериниң түңнелинде электри камналгазының коргузуу мурнуку чылларган экижээн. Чыл төнчүзүнде электри энергизының чидиргин 1520 муң киловат-шакка, азы 45 муң рубльге эвээжээн.

Ооредилгенин эде организастаары-биле холбаштыр пропагандист кадрларның ажылдаарынга таарымчалыг байдалдарны тургузары чугула айтырыг. Эртken ооредилге чылында дааранылга фабриказында, № 2 АТБ-де, «Тудуг кезектери» комбинатта, авиабудурулгеде, автосептелге заводунда, № 48 тудуг эргелинде, пассажирлер АТБ-зинде, «Тыва автотранс» каттыжышкында, үлетпүр бараннар салынга партия болгаш экономиктиг ооредилгенин кабинеттерин тургускан болгаш дерээн.

Ажылда чаа чүүлдер немежип, аңаа сонуургал бедип турары-биле чергелештир шиитпирлеэге чогуур айтырыглар бистe бар. Чугаа болза, ооредилгени күш-ажылчы коллективтериниң үш бүрүзе амыдырал-биле холбаазы кошкак. Түс-түс школаларны тургузуп тура, дыннакчыларның назы-харын, түскай мергежил талазы-биле бедеткелин, ниитти билиин ооренип корбейн, ёзу барымдаалаар чоруктар артышаан. Чамдык партия организациялары пропагандистерниң талазындан ооредилгени үгле материал тайылбырлаары-биле кызыгаарланыр чоруу-биле чөпшээрежип, ооң шынарынче кичээнгей салбайн, чүгле кичээл өрткенин сайгап каярлар. Түүйбу заводунда (директору С. Г. Красноперов, партия организациязының секретары Л. А. Гурманова), «Тыва суг тудуг» трестиң демирбетон кылыглар заводунда (Н. И. Перфильев, Н. Р. Попова), Садыг министерствозунуң сеткеле-тудуг эргелелинде (Н. Г. Беленков) партия, профвилел, комсомол организациялары ооредилгени организастаарынче, аңаа таарымчалыг байдалдарны тургузарынче кичээнгей салбаанындан кичээлдер үстүп, дыннакчылар доктаамал келбее, эрнегей байдалга эртип келген. Четшестерни чайланыр дээш үстүүле чугаалааның коллективтериниң удуртукчуларының отчёттарын хооркомнуң бюрозунга чугаалашкан.

Чамдык коллективтер ажыл-агыйжы эвес, будурулге фондузунуң берименчези куду, күш-ажылчы болгаш материалдыг курлавырлар ажыглалы кайы хамаанчок, будурулгениң ажыл-чорудулгазының экономиктиг түңнелдерини үнелеп корбее чоруктар-даа, политиктиг, экономиктиг ооредилгени организастаарын херекке албайн, ону ёзу барымдаалап чорудар түүлдер-даа бар. Пиво заводунуң (директору Н. С. Юртаев, партия организациязының секретары Л. А. Жукова), алгы заводунуң (В. П. Козловский, В. В. Сайфутдинов), «Тыва суг тудуг» трестиң автобаазазының (О. Е. Куулар, А. С. Афанасьев) удурткулары коллектив кежигүннериниң идей-политиктиг кижизидилгезин тоон корбее, коммунистериниң, комсомол, профвилел кежигүннериниң идепкейлиг, хей-ниитичи чорууп кедүрериниче үгланган хемчегларни чорутпайн турарынган дыннакчыларның кичээлдерге сонуургалы куду, ооренген теоретиктиг материалларын ажыл-херек-биле холбап бирбес чоруктар бар. Кичээлдериниң болур черин, хүнүн доктаамал кылдыр тодарадып албаанындан оларны дүшкен-на черинге эрттирбе бергилээр. Бо чорук пропагандистерниң ажылынга шаптыктыг.

Үстүнде аларым коллективтерде идей-кижизидилгелиг ажылды кошкак организастаарны, ажылчыннарның будурулгеге инициативазын, хей-ниитичи корум-чурумун кедүрерингe идит бербейн, планныг онаалгалар күүседиринейн турар, бот-оруулгачарылгаже, бот-акшаламышкынче, бот-эргелелче шилчилгe шуудавайн турар.

Чаа ооредилге чылында сорулга удуг. Ажылчы чоннарның политиктиг болгаш экономиктиг ооредилгезиниң системазын эде тургузарының кол угланыышкыннарының таламы-биле СЭКП ТК-ның айтыышкыннарын удуртулга болдургаш, ооредилгени кижилерниң чогаадыкчы идепкейин бедидеринче угландырар.

Партияның XIX Бүгү-эвилел конференциязының шиитпирлерин болгаш резолицияларын чугаалажып корүп турар үеде күш-ажылчы коллективтерден янзы-бүрү санал-онаалдар киргизээн. Партия хооркомунуң ажылының стиль болгаш методтарында көскү өскерилгелер болбайн турарын, социал-культура талазы-биле чамдык чүгула айтырыгларны шиитпирлеп турарында, ылангыя чонуң аъш-чем хандырылгазында үзүктелиишкиннериниң болганчок-на болу бээр чоруун ажыы-биле шүүмчүдеп, илереткеннер. Кижизидилге ажылында четшестерни, коммунистерниң башкарыкчы чоруун бедидер дээш ажылды күштедиреринин чугулазын демдеглеп, партияга кежигүн хүлээп алырда, түскай хуваалда барымдаалаар практиканы чөпүүй-биле шүүмчүлээнир. Бо болгаш өске-даа айтырыглар талазыбиле боттуг хемчегларни партия хооркому ап чорудуп турар болгаш ооң күүседезин чедип алыры-биле контрольду күштедирген.

Ай санының дөрт дугаар четвергте эрттирер чаңгыс ай политхүн, айтырыг-харыы кежээлери, ажык чагаа хүннери, телефон-биле дорт харылзаа шыкаш ажылчы чоннар-биле харылзааны улам быжыглаарының таарымчалыг аргаларын ажыглап, чонуң идей-кижизидилгезинин чаа, дээштиг аргаларын моон-даа соңгаар дилеп тывар, чон ортузунга ажылды үениң нелгедизинге дүшүүр идепкейхидер сорулгалыг бис.

Галина МОНГУШ.
СЭКП Кызыл хооркомунуң идеги секретары.

ЧУРУКТА: Кызыл районда Баян-Кол суурнуң механизатору Сарыат-оол Баданай бодунуң ол сонуургалдыг иергежилинге он беш чыл болган.

Ол ам Кара-Булуңда тургускан бригадазының шалыпчыларының бирээзи. Мал чемнерин белеткээринге шалып үдүүн киирип турар. Улуг-Хем шыналазының сигенин ол кестирип, хүнде кылыр үдүүн күүседип турар.

Алаактарда хонаштар чаңгыс сигенин кезерге, мал ортээр өргеннер-даа, демир-дес-даа таваржыр. Сиген кезер техниканың бизи оон үрелип, сыйлы-даа бээр. Баданай сиген кезер машиназының бизин ийи катап солаан. Үрели бээрге, дүржүлгалыг механизатор дораан-на кыла шаап алыр.

Ондар ОХЕМЧИКТИҢ фотозу.

Аъш-чем программазын боттандырар

1. САРЛЫК СҮДҮ ҮСКҮР

Мурнуку чылларда Мугур-Аксыга чайгы үеде барган кижи хуузунда малы чок орегелериң кара шай ижерин хаяа өвес эскерер турган.

Амгы үеде байдал сыр өске. Сүттү магазиннерге хүнүүн-не садар, а чамдык кижилер инек сүдүн даладан, хоюг болгаш үскүр бооргa, сардыктыын алырынче чүткүүр аларган. Эът магазинде кезээде турар.

Каргы бажының ол-бо тавалары машина-техника чеде бээр тайгаларда ССР Эвилелиниң 60 чылы аттыг совхозтуң эжээн хей кодаиларында сардыктарны чажыктырып, сааначларны четчелээн, амданныг болгаш үскүр сүттү немей ап турар аларган. Сүдүн ап шыдавас ырак, кадыр-берт черлерде чайлагларда сардыкчыларга саржаг кылыр даалгаларны берген. Оны иштики хереглеге ажыглап турар.

Районнуң агроүлетпүр каттыжышкынының планнаанын ёзугаар алырга, был чылын район 127 тонна сүттү, 124 тонна эътти будургеш, хереглеп кооперациязын дамчыштыр Мөген-Бүрен биле Мугур-Аксы суурларда удуска садар.

Районнуң хереглекчилер ниитилелиниң чаңгыс 127,4 муң рубль-биле колбасө будурер пехти туткан. Хамык дериглегерии четчелеп алган соонда, ол будурулге баштайгы продукцияны берип эгелээр.

2. ДАГАА ФЕРМАЗЫНДА

Каргы хемниң кыдыында хавак баарында, районнуң мал варыглырынга үүр демисел чорудар станциязының делгем херимниң иштинде, ажаакчы Кара-кыс Хертек хей дагааларны чемгерип турар өйде аңаа чеде бердим.

— Хоптак аныгаанмардыр ийин. Хүнде 8 демирхүүн хире сугну ижиптер, чуурган тарга аймаандан ангыда, витаминнер, балык үзү-биле база чемненир — деп, ол дагааларын чаптап чугаалай-дыр.

Чонга садар, Мөңгүн-Тайгага дагааны нептередир со-рулга-биле Красноярск крайның Минусинск район-нуңдан шаандакы улуг, сарыг шокар 40 база инкубаторга өстүрген 600 дагааны РАУК-түң ажыыдакчылары садып эккелген. Мөңгүн-Тайгага мурнунда ынчыг күш турбаан, ынчангаш Мугур-Аксының бичии уругларыны бөзин оларны сонуургаарын мал эмчиэн Бинов Иргит хөөреп чугаалайдыр.

Агаар-бойдүзүү хошкушширин черге барган чаш дагаалар ажаалда-хайгаралды негээн болбайн аан, ол эки болгамындан олар шоодуг-ла хоравааш, дагаларның чамдыызын азыраар күзелдиг кижилерге сатkан. Ам ында, күш фермазында, 400 хире дагаа арткан. Чуургаларны уруска садып эгелээн. Мал эмчилери куштарның чылыг режимниң, чем рационуң таарыштыр тургузарынга, варыглардан камгалаарынга арга-сүмеин берип турар.

Ыракны районга дагааларны түүп, азырап турары, чонга ону садып эгелээнин — ажыл-агыйжы чорук-тур.

3. НОГАА ӨСТҮРЕР ЧЕРДЕ

Мугур-Аксы суурда, мурнумда кыныгаар заставазы турган черде ССР Эвилелиниң 60 чылы аттыг совхоз 33 муң рубль-биле 1000 дөрбелчин метр шөлдүг, аажок шевергин, дуглаглыг теплицаны туттурган. Адаанда хирээнди, үлдүргей довурак-биле чуга хөмдүгеп хоорзаларны дамчаан маңг сутнуң күжү-биле кышкы соок үеде безин теплицага чогуур температура турар кылдыр таарыштырган. Чайын аяс хүннерде теплицаның кырында кылагар шывгыны өттүр хүннүң хередери ону дең-дески чылыдар, чырыдар. Каяк хүннерде дал дүүн турда, оон иштинче киргеш, чаңчыкпаан кижи изинге аңаа ур турун шыдавас.

Мөңгүн-Тайганың чурттакчылары ногаа хамаанчок, картофель, тараа өстүрерин көрбээн. Теплицага ажылдадыр дээш баштай түс черниң аныяктарындан түскай мергежил чедип алгаларны сураглаан. Кайызында кодээ ажыл-агыйтехникумунуң агрономия салырын дооскан, оске ажылдарга тургулаан Кан-оол Шимдейни теплицаның эргелекчизиниге, Сайлык Хомушкуну оралакчызынга томуйлаан.

Сайырам хөрээнүүг Мөңгүн-Тайгадан ногаа өстүрерингe тааржыр хөрээнүү кайыыл алырыл? Бо айтырыгга баштай база муңчугланнар. Кызыл райондан арга-дуржулгалыг агроном чаяан эккелгеш, машинага олуртkам, хөрээн дилеткен.

— Каш хүн дургузуунда барбаан-четпээн черинде чок. Көжээлиг-Хову деп черниң бажындан тывылды. Оон 80 автомашина иштин хөрээн эккеп свөртүп алгаш, ону үлдүредип, чадып алдывыс. Ам-даа 70 тонна хирени төгер, аңаа органиктиг болгаш минералдыг чемиичидилгени немээр бис — деп, агроном Екатерина Леонидовна Вдовина чугаалады.

Баштай аңаа белеткеп алганы огурец өзүмнерин олуртkан, оон 10 тонналап авээш авес дүжүттүг сентябрь айда алыр. Помидор, согуна, редис, морковыту өстүрериң база планнаан.

Ажыл чоорту хөнүй бээрге, үлдүргеп чарыгдаадар өгиттинер, чурттакчыларны, ниитиниң чемненилгезин, уруглар албан черлерин чаа ногаа аймаа-биле хандырар арганы ол бээр.

СЭКП-ниң XIX Бүгү-эвилел конференциязы аъш-чем программазын дүргеп боттандырарын эң-не чугула сорулга кылдыр айыткан Мөңгүн-Тайга районнуң удуртукчулары чонуң аъш-чем хандырылгазын эки-жидер дээш чаа аргаларны дилеп тып, чогаадыкчы ёзугаар ажыдап турары эки-дир.

Александр ХЕРТЕК.
(Бистин корр.).

СЕТКИЛ ХАЙНЫП КЕЛИР ЧОРДУ

Степан Кужугетович Дамба хей ажыл-төлдүг өг-бүленин он дугаар оглу кылдыр төрүттүнген. Ыядыг өг-бүлеге ол кежээ болгаш киминиг кылдыр доруун өскен.

Степан Кужугетович 17 хар-лыг турган, күш-ажылчы намдарын эгелээн. Баштай-ла МЧАЭ-ге чылгы кадарган. Мал эмчизиниң түр курузун дооскан. Амыдырал чамдыкта эскертиммейн эрте бээр чүүлдер турар. Кол шуруузумда, мурнумда болза, дарга-бошкаларга арай чашпыр ыядыг чаңгыллар бо-ла дер бажында барган, хүндүлеткен, маатткан турар шыкалыгай. Чок, Степан Кужугетович ыядыг эвес, ол эскет чок, кайы-бир чедишкин дээш хөрээн-даа соктавас, чашпаа чаа база чок. Ынчангаш ол таптаашкын үезинде билдирбейн барган. Ынчалза-даа чону ону ёзулуг кижи — деп билир, үндүлээр. Чылгыны ол акылы Кадыг-оол-биле кадарып, күзеттеп келгеннер.

1951 чылда Кызыл-Дагның «Тиилелге» колхозу тургустунган. Степан Дамба ооң чылгычызы апарган. Чылгычының чымыжын чүү дээр, ол кандыгыя дээрзин үк ажыыды боду кылып турган кижи билир. Чамдыкта ак черге чорда чаъс-чайык келтеп-тир, билбес кижи каяа, канчаар ыжыктанып хоргадаарыл, чылгычы ону билир — аъдының адаанга сыныы олурунтар, а аът үгланыыг мал бажын хатчаъс үүдан өскээр көргеш туруптар. Төрээн колхозь-совхозунуң чылгызын 20 чыл иштинде онча-менди кадарган, ооң хей ажы-төлүүн школага өөредирп-биле суурга кежүп келгеш, школаның техниктиг ажылдакчызы болуп киргеп. Черле алыс кежээ кижи болган, ийи өрээл бажыңны бодунуң күш-биле тудуп алган. Үргүлүү чылгы кадарын чораан болган, Степан Кужугетович чаа ажылынга ыяшгын чадап, пат-ла болган. Кызыл-Даг шыгынга, шөлдерге оттаан кээр чылгыга сагыыны дестүүмейн чедип кээр, аңаа чылгычылар-биле хөөрежир турган. Ооң чоорту-ла чаңчыга берген.

Амыдырал чүү болу бээрин кижи баш удур билбес, чуртталгэ ыядыг болган, бир талазында, бергe, ийи талазында, чажыт. Ол кадарчы алдан чылдарының эгезинде хайыралыг амы-тынындан чарылган, хайлыг аврыгдан ол «кызыл-дустаан». Кызыл-Дагның алдын, чымчак довураа-биле шугланган, мөңге уйгузун удуй бергеп. Ооң изин ажылтөлү базып, чонуң чоон оруу биле чоруур дугайында адазының чагыыл амыдырал-керек кырында боттандырып, овашкан ажыл-үүлезин чолдуг будурүп чоруурлар. Эң улуг уруу Вера Степановна дээш эртемниг башкы — математик, күдээш база дээш эртемниг прокурор — Сүт-Хөл районда ажылдап, чурттап чоруурлар. Бир уруу Зинаида интернационалчы өг-бүлелиг, чуваш улустуң оглу Константин Павлов-биле амыдыралын холбаан, кайызы-даа дээш эртемниг башкылар. Эзербек суурда. Уруу, күдээш Роза биле Анатолий Куулардар — Бии-Хеминиң «Саян» совхозта бызаа ажакчылары. уруу Оюмаа, күдээш Анатолий Үнзезиннер кайызы-даа дээш эртемниг мал эмчилери, Таңдының Межегей суурда, уруу Клара Тээлиде райпо столованызының директору, технолог эртемниг, Эрес-оол медицина училищезин дооскан, фельдшер, Николай Күжүгет Кара-Хөл кодээ Совет күүскомунуң даргазы, дээди эртемниг башкы, ачызындан чыда калбас, кезээде эдерип чоруур кызы — Саяна Красноярскиниң кооператив техникумун дооскан, Тээлиде ажылдап турар, хей-мерлери — Лена биле Юра Кызыл-Даг школазында бешки, сескн классчылар. эки өөредилгелиг, бижыг сагыгачурумнуг.

Кызыл-Даг суурнуң кудумчуларында ооң олуртkуланнын ам долбеңнедир өзүп турар талдар, хадыннар, теректер чылгычының төрээн черин каастап турар. Ооң кадарып чоргаан чылгызының салгазы — Кызыл-Дагның арты-иштинде хову, шык сымас чылгы бар. Ооң күш-ажылының изи ол.

Күш-ажылга ынак, хөглуг чанныг, ярес чылгычы чугаа 54 частың, чайның чечектерин сүзүп четтиккеп. Степан Кужугетович Дамба черле бичии уругларга ажок ынак, оларны чаптаар, чугаалажыр, чассыдар. Ам ооң ажы-төлүүнүң уруг-дарыы безин он ашкан. Шак мындыг бижыг дазылдыг.

Чоокта чаа районнуң агитküльтбригадазы-биле малчынардан ээп чоруп олуруп, Көпсөөк шыналазында хей чылгыны көргеш, Степан Кужугетовичиниң санкыш келгеш, хүндүлүг, күш-ажылчы кижи боду чок-даа болза, ооң артырган изин магадап, ооң дугайын бодап келгеш, характерының чажы чаагымны куду бадып чорду. Чылгычының арттырган бир изи хей чылгы көргеш, мээң сетkилим хайынып келир чорду.

Чимис АДЫГ-ООЛ.
Библиотекарь.

Чугула айтырыгга хамаарыштыр

АЖЫК-ЧАРЛЫГ ЧОРУК БОЛГАШ КОРУМ-ЧУРУМ

Хураларның, митингилерин, кудумчу чыскаалдарын болгаш демонстрацияларны организастаарының болгаш эрттирериниң чүрүмүнүң дугайында ССРЭ-ниң Дээди Советиниң Президиумунуң Чарлыын хүлээп алганы-биле холбаштыр ССРЭ-ниң юстиция министри Б. В. Кравцов СЭТА-ның корреспондентизиниң айтырыгларынга харылаан.

— Чарлыкты амгы үеде хүлээп алырының чугулазы чүде болганыл?

— Эвилелдешкен республикаларга нормативтиг актыларны черлер Советтериниң күүсконнарын хүлээп ап турган. Ынчалзажок ол актыларда доктаатkан тодаргай чүрүм айыттынмаан, корум-чурумну үрээнин дээш харылсалганы тодаратпаан.

Бир чүүлге кичээнгейлиг угландырайн. Бистер, ооң иштинде парладта, демократтынган байдалдарынга чурттап өөренир херек деп хей-ле чугаалап келген бис. Хоойлуубиле хорувааи болза, чөп-шээрежип ол деп катап-катап чугаалап-ла турар бис. Ынчалзажок мында мынча деп немекпээр ийик мен: эргежоол чугулазын негей бергеп. Хураларның, митингилерин, кудумчу чыскаалдарын, демонстрацияларын болгаш еске-даа массалыг хемчегларни организастаарының база эрттиреринин дугайында «ынакчок дүүмнер», «түр дүүмнер» дээн машкан нормативтиг актыларны черлер Советтериниң күүсконнары хүлээп ап турган. Ынчалзажок ол актыларда доктаатkан тодаргай чүрүм айыттынмаан, корум-чурумну үрээнин дээш харылсалганы тодаратпаан.

Бир чүүлге кичээнгейлиг угландырайн. Бистер, ооң иштинде парладта, демократтынган байдалдарынга чурттап өөренир херек деп хей-ле чугаалап келген бис. Хоойлуубиле хорувааи болза, чөпшээрежип ол деп катап-катап чугаалап-ла турар бис. Ынчалзажок мында мынча деп немекпээр ийик мен: эргежоол чугулазын негей бергеп. Хураларның, митингилерин, кудумчу чыскаалдарын, демонстрацияларын болгаш еске-даа массалыг хемчегларни организастаарының база эрттиреринин дугайында «ынакчок дүүмнер», «түр дүүмнер» дээн машкан нормативтиг актыларны черлер Советтериниң күүсконнары хүлээп ап турган. Ынчалзажок ол актыларда доктаатkан тодаргай чүрүм айыттынмаан, корум-чурумну үрээнин дээш харылсалганы тодаратпаан.

— Чарлыкты белеткеп турган, даштыны дуржулганы өөренип көрген бе?

— Бистe ол талазы-биле дуржулга чок, ол билдингир. «Корум-чурум күштери» деп ону ынчаар адаан аалы, мөөң оон мурнунга чамдыкта ол хол чадагай апаар. Бистe ол талазы-биле түскай чепсек чок, колдуунда-ла ИХМ-ниң эргежинге ол хамаарыштыр. Маңаа түүлге чепсек-херексел эвес, а эрге-хоойлуу талазы-биле чогуур нормалар херек.

Сөөлгү чылдарда ниитиниң корум-чурумун болгулежин алгаш үрээр чоруктар болгаш ниитилеге удур илереэшкиниер таварылгалары улаа-дараа болгулаан. 1986-1988 чылдарда Москвага, Ленинградка, Свердловскиге болгаш еске-даа чамдык хоорайдарга чоңшээрел чонга хей кижи киржикилиг 250 митингилер, чыскаалдар болгаш демонстрациялар болган. Национализчи болгаш экстремистиг илереэшкиниер болганыл база билир болгай силер.

Массалыг-биле корум-чурум үрээр чоруктар болгаш болгулежип алгаш ниитилеге удур үүлгедиглер кылыр илереэшкиниерни баш удур болдурбас база үзүктээр талазы-биле ниитиин херектер органнарының ажыл-чорудулгазы болза күштүг болуп турар хоойлуудулга чонуң камгалалының, милициянын хууда составының болгаш ниитиин шеригларнын инаныштыг болурун долу чергези-биле хандырбайн турарын хереглеп алган. Ук Чарлык аңаа-ла кабинет иштинге чогаяттынмаан. Ынчалзажок үениң маңын херекке албайн барып болбас. Демократчыдылганың чорудулгалары шапкыны-биле хегжүн, таарымча чок болуушкуннарга база таварыын турар. Ол баш бүрүнгаар эскертиммейн болгулай бээр-дир.

— Хураларны, митингилерин, кудумчу чыскаалдарын болгаш демонстрацияларны эрттиреринин чүрүмүн үрээнин дээш республиканың совет хоойлу-дүрүм үндүрер чеге кандыг харылсалганы онаарын баш бурунгаар корүп турарыл?

— Эвилелдешкен республикаларга нормативтиг дүрүмнер хүлээп алдынган турар, анаа тодаргай чүрүм айыттынмаан. Мөн чүгле Россия Федерациязының Дээди Советиниң Президиумунуң июль 29-та хүлээп алган Чарлыынга хамаарыштыр чугаалаайн.

Ол Чарлыкка дүүштүр, а база ол ышкаш массалыг хемчегларни эрттирип турда, ниитиниң корум-чурумун, хамаатыларның эргелерин болгаш эрге-ажыктарын камгалаарын хандырар сорулга-биле хураларны, митингилерни, дудумчу чыскаалдарын болгаш демонстрацияларны организастаарының база эрттиреринин чүрүмүн хажыткаңы дээш сагыындырыг бээр азы үш чүс рубль хемчээлге чедир торгаар административтиг харыысалганы онаарын доктаатkан. Онза таварылгаларда, бир эвес херектиг болган байдалнитга болгаш корум-чурум хажыдыкчыынын ажыл-чанынга хамаарыштыр бо хемчегларни ажыглаары четпес дээш саналгаарымның чажы чаагымны куду бадып чорду. Чылгычының арттырган бир изи хей чылгы көргеш, мээң сетkилим хайынып келир чорду.

Чимис АДЫГ-ООЛ.
Библиотекарь.

Август хуралдарынга уткуштур

КАНДЫГ ЯНЗЫЛЫГ ЭРТЕРИЛ?

Ам наш-ла неделя эртерге, чаа өөредилге чылы эгелээр. Оон бетинде чаңчыл ёзугаар башкыларның август хуралдары болуп эртер. Эдө тургустучуушкунуңуң бо хайыныңыг үезинде он хуралдарны кандыг янзылыг эрттирер деп турарының дугайында болгаш чаа өөредилге чылынга утказтыр белеткелдиң дугайында чамдык районо эргелекчилери-биле бистиң корреспондентивис Лариса МОНГУШ телефон дамчыштыр чугаалашкан. Районо эргелекчилеринге дараазында айтырыгларны салган:

1. Август чөвүлеп хуралдарынга чүүүң дугайында чугаа болуруп?

2. Чаа өөредилге чылынга утказтыр белеткелиңер кандыгыл?

3. Школаларыңар башкы кадрлар-биле долу хандыртынган бе?

Чамың Бийимбаевич ОНДАР, Барыын-Хемчик районозумуң эргелекчизи:

1.—Август хуралын мооң мурнунда чылдарда эрттирип турганывыс. Оон бетинде чаңчыл ёзугаар башкыларның август хуралдары болуп эртер. Эдө тургустучуушкунуңуң бо хайыныңыг үезинде он хуралдарны кандыг янзылыг эрттирер деп шиитпирлээн бис. Баштай суурларга СЭКП ТК-ның февраль (1988 ч.) Пленумунуң шиитпирлеринге дүүштүр «Башкы —эде тургустунуушкунуңуң шимчеликтиг күүзү» деп темага хуралларны эрттирер. Ол хуралларга киржир кылыр СЭКП райкомунуң бюро кежигүннериниң болгаш күүскөм кежигүннериниң түс-түс төлээлерини бадылап каан. Өзүп-орар салгалды өөредир болгаш кижилер херекке башкы кижиниң ниитилелиниң мурнунга харыысалгазы аажок бедээн. Башкы бүрүзү бодунуң билигмергежилиин доктаамал бедилер, башкылаашкынның чаа арга-хевирлерин дилээр, тывар, өөреникчилеринге үлегерлиг болур, башкының атаадарын бедик тудар ужурлуг. Ол хуралларга чүгле башкылар эвес, а ада-ие база киржир, хуралдар суурларның культура бажыңнарынга эртер. Оон-биле катай башкы кадрларның күш-ажыл болгаш амыдырал байдалдарын таарымчалыг болдурарының дугайын база чугаалажыр.

Район башкыларының ниити хуралы август 27-де болур. Анаа «СЭКП ТК-ның февраль (1988 ч.) Пленумунуң шиитпирлерин боттандырар талазы-биле башкылар коллективтеринде, школа чөвүлелериниң болгаш ада-ие ниитилелиниң сорулгаларының дугайында» илеткелди кылыр. Ол хуралга мооң мурнунда дег школаларның шупту башкылары эвес, а школа активтери, школа директорлары, өөредилге комитеттериниң кежигүннери киржир. Хуралга суурларга болуп эрткен хуралдарның санал-оналдарынга хамаарыштыр шиитпирлерни база хүлээп алыр. Август хуралынга саналдарны баш удур белеткевес дээн бис, күзээр кижилер саналдаар.

2. Чаа өөредилге чылынга утказтыр септелге дооступ турар. Эрткен чылын август 15-тен 20-ге чедир турган болзувусса, а бо чылын август 9-ка чедир хынаары көрдүнген. Баштайгы хынаалга үезинде септелгези бүрүү доозулган 7 школаны хүлээп алган. Арткан 5 школаны 9-та база катап хынаап, хүлээп алыр бис. Школалар келир өөредилге чылынга утказтыр колдуунда белен боор-дур. Кызыл-Мажалыктың, Барлыктың школаларының одалга системазын эде кылган. Ак-Довуракты № 1, 2 болгаш Барлык школаларының электрик кезээ дооступ турар, а Эйлиг-Хемниң интервазы айткан хуусаазында дужаттынмас апарган. Эйлиг-Хемниң чүгле школазының тудуун август 22-ге чедир доозуптарын азаап турар. Районнуң удуртулгазы олче улуг сагыш салып турар. Оон төлээлери бо хүннерде доктаамал ында. Ажылчын күштү ында хөйүү мөөнөөн. Сентябрь 1-де бичии эйлиг-хемчилер чаа школазыңче кире бээрлер деп чугаалап болур.

3. Хоорайның школалары башкы кадрлар-биле бүрүн четчелеттинген. Оң санныг көдээ школаларывыс бар. Оларда даштыкы дыл башкыларының колдуунда чок. Мооң мурнунга-даа чылдарда оң школаларның өөреникчилери даштыкы дыл өөренмейн келгеннер. Эрткен өөредилге чылында үш-ле даштыкы дыл башкылары ажылдап турган. Амга чедир районче чаңгыс-даа даштыкы дыл башкызы чорудуп бербээн. Орус дыл башкыларашкыны эң-не «аазы» айтырывыс. Төөгү башкылары база чедишпейн турар.

Көдээ суурларда ажылдап турар башкыларывысты бажың-балгат-биле хандырар айтырыг үзе шиитпирлеттинмейн турар. Ол чүгле бистиң районда эвес, өске-даа районнарда ындыг деп билир бис. Ынчалза-даа кайда-даа чидиг айтырыг-дыр дээш олурар эвес, совхозтар-биле харылзажып, болдунар-ла аргаларны ажыглаарын кызыы турар бис.

Момбуйай Лопсаңович САЯЯ, Сут-Хөл районозуңуң эргелекчизи:

1.—Мен бо ажылга чаа кирген кижи мен деп баштайла чугаалап каайн. Башкыларның август хуралын школа коллективтериниң удуртулгазын демократчыдарының дугайында темага эрттирер бис. Анаа районнуң школаларына келир өөредилге чылынга демократчылганы чорударының талазы-биле шиитпирлерни хүлээп алыр. Хуралды чогум кандыг байдалдыг эрттирерин амыдызында чугаалажыр албаан бис.

2. Школаларның өөредилге чылынга утказтыр белеткели дооступ турар. Ийче школазында чаа мастерскаяның тудуу коллуунда доозулган. Сут-Хөл, Баян-Тала, Алдан-Маадыр школаларының одалга системаларынга улуг септелгелерни кылган. Ниитизи-биле школаларга, башкыларга 700 тонна хөмүр дүжүртүнген, чүгле Хөр-Тайга школазында хөмүр-даш сөөртүнмээн, чүге дээрге үер соонда олче орук ам-даа багай. Баян-Тала башкыларынга ийи аал чурттаар бир бажың түттүнган.

3. Районнуң школаларынга ажылдаары-биле чоруткан кадрлар ам-даа кээп турар. Кызылдың педагогика институдунуң биология, химия факультеттерин, педучилищеден доскан аныяк башкылар бисте келген. Даштыкы дыл башкызы чүгле район төвүнүң школазында бар, а көдээ школаларывыста шуут чок. Ол ышкаш күш-культура, музыка башкылары бисте ам-даа эвээш.

Социал айтырыглар килдизиниң почтазындан

КҮШ-АЖЫЛЧЫ КОЛЛЕКТИВТИҢ ШИИТПИРИ-БИЛЕ

Өг-бүле бүрүзүн 2000 чылга чедир аңгы квартира-биле азы хуудаг бажың-биле хандырар улуг сорулга чурутта салдынган болгай. Ынчангаш чер-черде ол талазы-биле чамдык тодаргай хемчеглер алдынып эгелээн. С. Тока аттыг совхозтуң директиназы, профком социал чүгүлә бо айтырыгны чогумчалыг шиитпирлээри-биле бар арга-курааларны долу ажыглаарын чугаалап турар. Элегес көдээ Советиниң девискээринге чурттаргга тудуун дүргедилери — бистиң мурнувуста чугула сорулгаларның, айтырыгларның бирээзи болуп турар. Ол талазы-биле үүнү кылырын корүп турар бис. Көдээ Советтиң девискээринге чыл санында 10-12 өг-бүлеге чурттаргга бажыңын тудары совхозта планнаттынып турар.

Совхозтуң профкомунда бажың адыр азы чурттаргга шөлүн улгаттырар ооруда 58 кижи бар. Чурттаргга бажыңнарының хуваалдазын социал чөптүг чорукту удуртулга болдурүп чорудуп турар бис. Оран-бажың үлегезин профкомнуң дөрт киржилгези чокта чоруттунмас. Ажылчы чоннуң, күш-ажылчы коллективтериниң хөөлөү ёзугаар хөгжүдүн хөй. Оларның күүселгезин дарый хандырыптар хире ындыг арга бистө чок болуп турар. Совхозтуң сан-хөө байдалы ол ажылдарны дүргедедир турарын алырга, оларның шуптузун чурттаргга шөлүү-биле дарый хандырары болдунмайн турар, байдал ниитизи-биле нарын деп чугаалап болур.

Чурттаргга тудуун дүргедетпишаан, бар оран-бажыңнарның ажыглалын эдилелтин эккиндерин чугаалап турар бис. Бо хүннерде совхозта чедеп ажыг өг-бүле бажыңнарга септелгези оран-биле хуудаг мал тудар кажаа-хораа тутчун бээрин дилеп турар. Дилегдер, билдириишкиннер хөй. Оларның күүселгезин дарый хандырыптар хире ындыг арга бистө чок болуп турар. Совхозтуң сан-хөө байдалы ол ажылдарны дүргедедир арганы херек кырында бербейн турар. Оон ынай бистө бар тудуг бригадазы чылда он алды хире бажыңның септелгезин чорудуп турар болганда, үстүнде адаанын дилегдерин күүседириинге эвээш эвес үе үнер-дир. Шак ындыг байдалдың чылдагаазының даразында чүүл-биле таймырлап болур. 3-4 чыл буруйгаар безин ажыглалга кирген чурттаргга бажыңнарын чанында мал-маган тударынга көрдүнген кажаадар чокка, черле ынчаш дузалаа ажыл-агыйын хөгжүдеринге эптиг эргежок чүгүлә чүүлдер чок төлевилел-биле тутказ болуп турар. Ынчангаш ол бүгү чүүлдерин ам катап тургузар үезүрга таварыжын турарывыс бо. Ажыл улуг, күш четтинмейн турарында ында. А дузалаа ажыл-агыйынга көрдүнген кажаа-хораа чок болуру көдээ чурттакчыларга таарышпас дел чүве болгаш бо. Ажыл-агыйынга көрдүнген кажаа-хораа тудуп алдаш ында чурттаар үш бажың бо чылын ажыглаарга кирер. Ол бажыңнарның дүзүгүрүн кымның өг-бүлезинге бээрин Кулузун сут-бараан фермазының коллективиниң чөвүлели боттары бис. Чүге дээрге ажыл-агыйжы эвес бо чорук чүгле чурттаргга бажыңнарының септелгезин дүргеп чорударынга мооңдан болуп турар эвес, шак ол чылдагаавидан Чал-Кежиге чуваар-бажыңның, Элегесте Культура бажыңының септелгези кылдыынийн турар.

Совхоз ажылчыннарының амыдыралының социал байдалын дөдүрер сорулга-биле Элегес суурда малчыннарга бээрн көрдүнген бажыңнарны Кулузуп сут-бараан фермазының чанында тудуп эгелээн. Алызында барын, көдээнин ишчилеринге таарымчалыг байдалды ол болдурар.

Чурттаргга шөлүүн хуваалдазын профком совхозтуң директиназы-биле кады сүмележип, социал чөптүг чорукту удуртулга болдурүп чорударын практикалап турар бис. Үстүнде чугаалаанывыс сут-бараан фермазының ыяшын өг-бүлезинге бээрин Кулузун сут-бараан фермазының коллективиниң чөвүлели боттары тутказ-тунуп турар ол бажыңнардан алды аал ишти чурттаар үш бажың бо чылын ажыглаарга кирер. Ол бажыңнарның дүзүгүрүн ыяшын өг-бүлезинге бээрин Кулузун сут-бараан фермазының коллективиниң чөвүлели боттары шиитпирлээр. Ынчангаш чурттаргга шөлүүн хуваалдазын күш-ажылчы коллективтериниң, хөй-ниити организацияларының киржилгези-биле чорудуп турар бис. Чижээ, Элегес школазының профкомунуң үндүрүлгеи шиитпирлерни барымдаалап, аныяк башкы Э. Хуураккa, сууриун участок өвилегейниң эмчизи Ю. Куулярга база-ла шак ынчаар чаа бажыңны бердинес.

Бисте берге айтырыгларның бирээзи — тудуг материалдары болуп турар дээрзин чугаалаан болгай мен. Оон үнеринин арганын тып алыры чугула болуп турар. Айтырыгны совхозтуң бодунга шиитпирлеп көөрүүнү чүтүлээзин биижи турар бис, ынчангаш ол талазы-биле хемчеглерни бар арга-курааларыгы ажыглаан турган кижи элээр. Чурттаачы чонунуң хереглелин дарый хандырар сорулга-биле Кызылда үнеринин арганын тып алыры чугула болуп турар. Айтырыгны совхозтуң бодунга шиитпирлеп көөрүүнү чүтүлээзин биижи турар бис, ынчангаш ол талазы-биле хемчеглерни бар арга-курааларыгы ажыглаан турган кижи элээр. Чижээ, Элегес школазының профкомунуң үндүрүлгеи шиитпирлерни барымдаалап, аныяк башкы Э. Хуураккa, сууриун участок өвилегейниң эмчизи Ю. Куулярга база-ла шак ынчаар чаа бажыңны бердинес.

Бисте берге айтырыгларның бирээзи — тудуг материалдары болуп турар дээрзин чугаалаан болгай мен. Оон

Культура болгаш амыдырал

ЗАВОДТА ХЕРЭЭЖЕННЕР ЧӨВҮЛЕЛИ

МОСКВА. Серго Орджоникидзе аттыг «Станкостроительный завод» будуруулге маттыжылышкынында профкомнуң херээженнер комиссиязы 15 чыл иштинде идепкейлиниле ажылдап турар. Администрация болгаш хей-ниити организацияларыла бодунуң ажылын холбаалыг чорудуп, херээжен ажылдакчыларның (будуруулгеде ажылдап тураларның үштүк бирээ херээженнер болуп турар) башкыла кыска ажылын бүгү хемчеглээ-биле чингеримин ералаашып турар. Ажылдың чүм эрлечелиин балыкмаалап «Лента» дээр магазинни, кулинарияны, чагыг стояун, кафе-мороженоени завелтуг ревиссиялеринде ажыттырын. Ажылдаа ачы-дуза чедиргенинден башкы ол ийи ачы-бүрү дузалы иргүлүп турар...

Өг-буле общежитиезинде Медсестрада-биле дугуржулга ёзугаар улуглар неждэлерин, филармения артистериниң оон полгузуглерин чаруадып турар. «Аныяк ог-буле» клубувунче уругнаа эмчилерни, медсестрагтарны, диетологтарны чаналп турар, олар херээженнериниң айтырыгларын-га харыылап, сүмелерни берип турар. Чөвүлелдиң саналы-биле херээжен ажылдакчыларның медицина хандырыгазын нанбартнаан. № 9 херээженнер консультациязы заводка диагностика кылыр эне чаа дериг-хереңселдерлиг консультация пунктузун ажыаар дугайында удуртунучулар-биле дугуржуп алган.

ЧУРУКТА: Серго Орджоникидзе аттыг «Станкостроительный завод» будуруулге каттыжышкылының чиңгине директору, Социалистиг Куш-ажылдың Маадыры Н. С. Чичиков (солагай талазында) болгаш херээженнер чөвүлелиниң толээлекчилери нарын айтырыгларны кады шинтирилеп турары.

А. СЕНЦОВТУҢ фотозу.

СЭТА-ның фотохрониказы.

Ажыы-биле чугаалажыыл

АНЫЯКТАР КАЙДАЛ? ОЛАРНЫ КЫМ ӨӨРЕДИРИЛ?

Маадыр-оол Кодгул-оолдуң, Аспан Монгуштуң, Алексей Кумактың күштүг кагыларын, Седип-оол Аракчаанын оруктарын, сетка кырынга чыдын, кагыларны долуп турганы уттундурбас. Николай Күвезинниң шавылаары, хостуг чердерже мегелээри сагышта артып калган. Сергей Монгуштуң, Александр Дальяновтуң, Хүреш-оол Дедектиң, Василий Шояковтуң, Маадыр-оол Амыртаанның, Михаил, Менге Доржулар алышкыларның чараш, аваагыр ойнаары ам-даа караамда костүп чоруур.

Бижеп, алдан чылдарда бүгү Тывага эки спорт залдары турган эвес. Бомбук ойнаар эң эки зал Совет Тывының беш чылы аттыг стадионуун чанынга эрги күш-культура бажыныңга турган болгай. Анаа дыштанып хүннерде бомбук ойнаар дээш улуг биче кижилер үзүлбес турду. Янчангы спортчуларның эки ойнап турганы спорттуң үк хевирге массазыг болуп турганында деп билир мен.

Кодээ суурларга безин улуг, биче чон нимер дүшкүүрге чедир ойнап турдулар. Бичинбиттиң оолдарны «Хөрем школазын» доозуп алынар дээш чоруун турдулар. «Хөрем школазы» дээр чүве — ийи чагы каапп алгап, кырынга доора мяш каккаш, шөлдү 3х2 метр киллыг шыйгап, үш кижи ойнаар чүве-ле болгай. Мячик кагар дээш билектиң иштиг тургулуг балыг чортуур. Доора мяшка холдуң кежин сывыра таап алыр чүве.

Кажан ол «школага» эки ойнап турар апарыпса, ам улуг улус аразынга ойнап эгелээрге, доктаамал подачага турар сен. Оон соонда тургулуг кодургүге артар чүве. Оон чоорту кожуп, ангы-ангы черлериниң туруштарынга ойнаар ыяыг чүве.

Бир эвес ол кежээ сээн ойнап турган командан үттурүптар болза, өөгүр маңап олурар ийиктиг, азы шүүт ойнавас сен. Янчап кээрде кижи бүрүзү эки ойнаар дээш мегежок кызар. Ол үеде кодээ черлерге хөл бомбүүн школада күш-культура башкылары идепкейлии-биле организастап тургаанар. Дүштеп сомгаар бомбук даажын дыңнаалап, четтикпейн маңаар.

Бүзүл хоорайның ийи үгаар школазының, кодээ ажылагый техникумуунуң, садыг училищезиниң, түдүгжүлер чүрттээр бажыңның девискээрлериниң, парктың ийи шөлүнге кежээниң-не кижи бажы кызырт — ойнаан-хөглөп турар чүве. Республика маргылдаазы сүг болу бээрге, парктаа ийи дүгаар школаның шөлүнче көрүкчүдер безин кожуп турду.

Хөл бомбүү республиканың бүгү бүлүңнарында дыка-ла сайлыраан. Кайыын-даа келген команда шыырак ойнап турган. Маадыр-оол Коңгул-оол, Аспан Монгуш, Алексей Кумаяк.

Амгы үеде чараш, эки ойнаар аныяктарны чок деп болбас. Оларга Ак-Довуракта Николай Монгуш, Андрей Маңчын, Улуг-Хемден Валентин Шапый-оол, Александр Лоспан, Хову-Аксынаан Леонид Лебедев болгаш оон-даа өскелер хамаарлыр. Аныяктар эки ойнаар-даа болза, үстүнде адаанын чижектерде ышкап, чүвүр ора шаап, кижи мооранар кагар, терек чөвүрээн сол шаактар кижи чок.

Спорт хереклелдери-биле хандырылга багай эвес. Черчерде спорт залдар туттунган, хөл бомбүүкчери-биле бүрүн хандыртынган. Кыш, чай чок ойнап, аңаа хандыкшылыг кижи бүрүзү ойнаарының аргалын өөренип, күштүг мооннеп, күш-дамырны канчаар-даа сайлыраның болгурунун аргалары бар. Сөөлгү үеде хөл бомбүүнге хандыкпылыг кижилериниң саны үгле-эвээжеп-ниил?

Чоокта чаа Кызыл кирип чораш, Культураның болгаш дыштанылганың. Гастедло аттыг парыгынга эртенги зарядка кылып алыр дээш чеже бааримге, ыяа үгле улуг наадыг кижилер бар болуу. Оларның аразында К.-Э. К. Кужугет, Ш. Ш. Ооржак, Ш. Ш. Ооржак, Ш. Ш. Ооржак

Бүгү чурттарның пролетарийлери, каттыжыңар!

ШЫН

СЭКП Тыва обкомунуң, Тыва АССР-ниң Дээди Совединиң болгаш Министрлер Чөвүлелиниң органы

1988 чылдың август 12 пятница № 186 (13786)

1925 чыдда тергеелеттингеи. Өртээ 3 кепеек.

БӨГҮН ЭРТЕМ-ПРАКТИКТИГ ЧӨВҮЛЕЛ ХУРАЛ ЭГЕЛЭЭР

Тыва АССР-ниң бүдүрүкчү күштериниң 2005 чылга чедир үеде хөгжүлдезинин айтырыгларын аңаа чугаалажыр

Тыва АССР-ниң бүдүрүкчү күштериниң 2005 чылга чедир хөгжүлдезининң болгаш ооң минералдыг чиг эт баазазының моон ынайгы хөгжүлдезининң кол угланыышкыннарының талазы-биле айтырыгларны сайгарып көөр эртем-практиктиг бо чөвүлел хуралды СЭКП Тыва обкому, республиканың Министрлер Чөвүлели ССРЭ-ниң Геология министерствозу, РСФСР-ниң Күрүнениң план комитединиң чанында Төп эртем-шинчилел институдубиле кады организастап эрттирип турар.

Чөвүлел хуралдың ажылынга киржири-биле ССРЭ-ниң болгаш РСФСР-ниң элээн хөй министерстволарының болгаш ведомстволарының, каттыжыышкыннарының харыысалгалыг ажылдакчылары, чурттуң 20 ажыг эртем-шинчилел албан черлерин төлээлеп турар дыка хөй эртемденнер чедип келген.

Тыва АССР-ниң Министрлер Чөвүлелиниң Даргазы В. Е. Серяков бодунуң илеткелинге он ийиги беш чылда республиканың улус ажыл-агыйының хөгжүлдезинге доктаап, ооң социал-экономиктиг хөгжүлдезининң кол-кол сорулгаларын көргүзер. РСФСР-ниң Күрпланының чанында Төп экономиктиг эртем-шинчилел институдунуң директорунуң оралакчызы, экономика эртемнериниң доктору А. Д. Настенко 2005 чылга чедир Тыва АССР-ниң бүдүрүкчү күштериниң хөгжүлдезининң угланыышкыннарынга хамаарыштыр бодалдарны чугаалаар. ССРЭ-ниң Геология министерствозунуң геология-шинчилел ажылдарының перспективтиг хөгжүлдезининң эргелелиниң начальнигиниң оралакчызы Б. В. Кочетков Тыва АССР-ниң минерәлдыг чиг эт баазазының байдалынга база ооң моон сонгааргы хөгжүлдезинге, геология-шинчилел ажылдарының кол-кол угланыышкыннарынга доктаар ССРЭ-ниң ЭА-ның Сибирь салбырының Көдээ ажыл-агый экономиказының эртем-шинчилел институдунуң директору, экономика эртемнериниң доктору И. В. Курцев Тыва АССР-ниң агроүлетпүр комплекизининң хөгжүлдезининң айтырыгларын сайгарып чугаалаар. ССРЭ-ниң ЭА-ның Сибирь салбырының Геология болгаш геофизика институдунуң киллдис эргелекчизи, геология-минералогия эртемнериниң доктору Э. Г. Дистанов Тыванын геологиязының талазы-биле эртем-шинчилел ажылдарының кол-кол угланыышкыннарының дугайын чугаалаар.

Үстүнде беш кол илеткелдерден аңгыда, эдериниң илеткелдерге болгаш дыннадыгларга республиканың улус ажыл-агыйының энергетика, транспорт, өске-даа адырларының хөгжүлдезининң, долгандыр турар хүрээлел камгалалының, чоннуң кадыын камгалаарын улам сайзыраңгайжыдарының айтырыглары көдүртүнер.

Бөгүн ажыттынар эртем-практиктиг чөвүлел хуралдың ажылынга киржири-биле чурттуң дыка хөй эртем-шинчилел институттарындан болуп эртемденнер. Кызылда чедип келген. Олар түгле хуралга киржири-биле кызыгаарлаттынмайн, республика найысылалында төөгүмүн болгаш культуразының туразаваадыг черлери-биле таныжып, чоннуң амыдыралчуртталгазын сонуургап чоруп турар. Бо чуруукту бистиң фотокорреспондентивис О. Охемчик алачылар Алдан-Маадыр аттыг чурт-шинчилел музейинче баар деп турда дүүн тырттырган.

О. ОХЕМЧИКТИҢ фотозу.

Суг адаанга баар зонада

АЙТЫРЫГ НАРЫЫДААН

СЭКП Төп Комитединиң Секретариадының шиитпиринге үүсседиин ханарып шыдаваан. Ынчангаш 534 дугаар демдекке чедир суг хөлбээ күрүне комиссиязынга дужаттынмайн барган. Ооң чылдагааны-биле август 15-те. Улуг-Хем унунда куду хоорай, суурларга байдал чугаартей бээрге, далайны катап 530 дугаар демдекке чедир баһырар.

Ам бо хүннерде Шагаан-Арыг хоорайның каът бажыңнарының сонгаларындан мын бо кастүп чыдар апарган далайның кыры доктаамал шына бүргеткен. Минзнергонуң КМК-ларының хем унунда ованаттыңган мышты буу-хаа өртгедип турары ол. А өртгедир азы мрадыр дажыглаар ужурлуг мыштың хемчээли июль 21-ге безин чевир 124 муң кубометр турган. Амга чедир ооң чүгле ийи муң хире кубометри өрттеттинген. Бо чылын кескен мыт огнеметтар безин ажыглааргa кыппас. Ынчангаш эң шыгыы хемчегер адырының үези келген.

Минуралсибстройнуң «Шагаан-Арыг тудугэ трези эрги хоорайда арткан объектилерниң санитарлыг арыглаашкының чорударын саадаткаш турун берген. Чүл дээрге, чаа хоорайда школа, эмнелге, АТБ тудугларының дужаар хуусаазы резина мышкаш, шейүүлген. Черле ынчаш эвилел чергелиг ийи министерство — Минэнерго болгаш Минуралсибстрой — Секретариаттың шиитпирин ей-шаанда күүседир сорулга-биле ыам, чүнү кылырын тода илередип чадашканын айтыр апаар. Дорту-биле чугаалаарга, кожуулге айтырыын харыылаар ужурлуг бо ийи министерствода кандыг-даа дем чок. Ооң түнелиниве эмнелге тудуунда ханага чыпшырар плиткалар, школада линолеум чогундан ажыл саадап турар. Дем чокта күш чок дээри-де шын.б

Санитарлыг арыглаашкын бүрүн чоруттуунмаанза, Шагаан-Арыг хоорайга чаа школа, эмнелге, АТБ, Эйлиг-Хемге интернады-биле кады школа, Хайыраканга котельная ажыглалга киргээн шаанда, эң сөөлгүзү болур 540 дугаар демдекке чедир далайны долгуларының айтырыы шиитпирлеттинмес.

Үндезин реформаның оруу-биле

ИНЖЕНЕР КАЕВ БАДЫ

Торгалыг суурнуң чаа бажыңнарының адаанда кажаа чанынга туруп алган, куду шөлде хайыккан ишти хайгаарап тур мен. «Күш-ажылдың хостуу» совхозтуң мал чеми белеткээр эвенолары дегерези оргу шөлде аныпта ышкаш, тода көстүр болду. Ай-дедир, мынчаккан бичии тракторлар шоқаралайныпла турду. Оларның күш-ажылчы арыларга демейлекселим. Элээн ырадыг маңнап-маңнап, дөмей-ле сарыг чанынга көөр. А оозу каракка илдени-биле бедип-ле орар...

Мында хөй тракторларның бирээзи кайы-бир черде үрели берген тур боор деп бодаазын, калбак шөлдү эргилдир көрдүм. Кедээр ийи мейгиндан ооң чангыс черже турар чүве чок болду, шупту тракторлар дөмей-лекселим шимчээшкинде.

Кежээкиниң тос шак ажа бергенде, совхозтуң кол инженери Каев Донгаковиң Бадыбиле сигенчилерниң чанындан эртеринеске, ол мынча дээн:

— Бөгүн база 100 хире тонналыг сарааттарны көстүп кээри ол-дур. Ооң соонда мээң бодалдарымны билген-даа чүве шыкаш, уламчылады — Бо чылын техниканың үредиө чоруу 50 хуу кызырылган. Моон мурнунда турган чамдык септекчилерни кызырган чаңгыс канныкчы арттырып каарывыска безин аан! Бүзүрелеес силер бе? Доттурып алган канныкчыныс безин чамдыкта ийиүш хүн дургузунда электродуун демирге дээспейн баар...

Шынап-ла, эде дургустунуушкун болган бот-оруулачарыга-биле кады республиканың бо хоочун ажыл-агыйында моон мурнунда турун көрбээн чүүлдер бар апаргылаан. Чижээ, мурнуку чылдарда совхозтуң кол инженери сезонунуг ажылдар үезинде кара дан бажында турун алган механизаторларның бажыңнарындан барып оттурар турган. Ам күш данында оларның ажылдаар черинче бар чыдарга шагаа-ла чүдүртүмүп каапкан машинналар утказыптур келир... Мурнуку чылдарда совхозтуң шимчеп-ле турар бүгү техниказын часкы тарылагже моонаазып безин, ол чүгүле ажылды демей саадалыр турган. 1989 чылдың чазынга, кижиниң тарылга чоруп турар ейде. МТЗ-лерниң, «Болдурга» тракторларының башкарыкчыларыга техниказын анаа тургускаш, хүүрегтер чүүктеп алган, хөвү-шөлдер сугтарып чоруткан. Улуг тракторлар-даа немешпээн, тарылга шөлү-даа кызырылбаан, ыяыг турбүже, ол чүгүле кампания ей-шаанда эртеген.

Совхозтуң силос оңгарынга келгеш база бир содуң чүүлдү көрдүм. Механизаторлар бир хүн дургузунда 500 тонна ажыр силосту салып турар болду. Кедээр дагда ногаан массазын ажаап каапкан шөл дас кара апарган көстүп чыдыр. Андарып каапканы ол. Август айның эге хүннеринде!

Ажаалга үезинде чамдык улуртукчулар кайның машиналар ачылап алырыл дээш, бажы ышкан орар болгай. «Күш-ажылдың хостуу» совхоз эрткен чылынга ол практиканы үшүтүнген. Ынчангаш совхозтуң автопарыгы 35 муң рубльди кампаң алган.

Бо бүгү эки чүүлдерде совхозтуң кол инженери Каев Балының киржилгези база бар болбайн канчаар. Ынчалза-даа оларның хелегезинде четпестерин көскүзүү ажок. Бо чылын совхозтуң кол специалистери Бии-Хем районче чораан, мында мал чемнерин болбазырадырының арга-дүрүмнүгин көруп алгаш келген. Ооң чүү болганыл? Бегүнге чедир кургаг ходумак чем белеткээр агрегат эптеттинмээн. Амгы үеде мурнакчы дүржүлгә безин ортектиг апарган болгай, ынчангаш силер, совхозтуң кол инженери Каев Бадыл болгаш кол зоотехниги Алдың-оол Сувай, ынаар човаан командировкалар өртээн безин совхозка эгитпээн силер. Кижилеринге түгле башгарылга чоруур мурнакчы дүржүлгәниң төрээ чүл? Партияның XIX Бүгү-эвилел конференциязының шак мындыг эки эгелээшкинери эвээш эвес дээрзин айтыр апаар.

Совхозтуң МТМ-зинскээринде Мижит Осур-оол, Балыр-оол Маңнай-оол, Николай Иргит, Алдың-оол Кыргыс оглар-биле кол инженерниң демнежин кыягамы эки чүүлдерни эвээш эвести көрдүм. Бо чылын автопарк биле МТМ-ның арында керээзинче шилчидер деп турары мактанчыг. Ам мында белеткеп ажыллары чоруп турар. Мында база кол болгаш сөөлгү сес совхозтуң кол инженериниң артып каар. Ажылдарының денгилгелиг аргазынче шидчиирин кол инженер совхозтуң экономика болгаш бухгалтерия албаны-биле кады хандырар ужурлуг.

Планнаттынган ажылдарны чорударынга мурнуку чылдарда чедишпейн турган техниканың ам артык болуп турары совхозта экономиктиг хамаарылгаларның эскерилгишкинин бадыткап турар. Торгалыгның механизаторлары 4 улуг, сигенчидер 7 бичии тракторларны кызырар деп турар. Эвээш күш-биле хөй ажылды бүдүрер деп планнаттынган соонда-ла дээрге, практиктиг хемчеглер, түнелдер үези-тир!

МТМ-де партия эге организациязының секретары диспетчер Кара-кыс Моңгуш коммунист кол инженерниң вар чүүлдер кодүртүр ийи талъ тургусканын мактап чугаалап орду. А бис ол фактыны өске талазындан ап көрээли. Таль дээрге чүл ол: кайы-даа орандан тывылбас, эртем-техниканың сөөлгү сөзү бе? Чок. Ону шагаа-ла турузар турган. Автопарктың болгаш МТМ-ның боттарында безин механизастаашкын эвээш деп, човаачы Владимир Хуурак-оолдуң хомудан орары чөптүг.

Эвир чылын совхозтуң хөй-жүзү Бышпак-оол Мекпээ-оолдуң адынга чорумза, хоочун менээ мынчаар хомудан орду:

— Кедергей семис той өөртен арыг эгелээр. Чамдыкларының база бирээзи болгай— деп, ол харыылады. — Ону өстүрериниң индустриалдыг аргазынче бүрүн кирер деп тур бис. Студентилер, өөренчилер, шефчилер чалап турбайн, маңаа бүрүн механизастаашкынны организастаары кердүнген. Картофельын улут, бичелеп ылгаарын безин механизминерге дагыр деп тур бис.

Инженериң бо күзеги күүгүн чүс хуу боттанмас-даа болза, ооң утланыышкыны ыяк шынынга бүзүредим. Турбеспе чокта элбек сүт алдынмас, ынчангаш ону өстүрериң база механизастаар деп турар. Ону түгле хол-биле ажаар. Дараазында чадада — ногаа ажылын механизастаазы.

— Республикада түгле «Күш-ажылдың хостуу» совхозтуң инекгери савай чивейн турар дээнмээ, частырыг чок. Эки савай багай сигендеп дээрге дээр болгай. Оларның савай чивейн турарынга силер база бүрүүлүг боор силер, Каев Донгаковиң?

— Савай, сиген, силос, микроэлементилер холуксаазын бо чылын бистиң инекгериивис чип эгелээр. Холумакты белеткээр ол агрегатты сентябрь төнчүзүнде ыяап ажыглалга киирер бис. Инекгер савай чий бээрге, сиген артыкшылыг апаар хире. Ону өске совхозтарга сатказ, эвээш эвес оруглаңы немей ап болур бис. Холумак чем белеткээр агрегаттың октябрь айда ажылдай бергеи турарын кергей-даа силер! — деп, ол мени бүзүреттиң.

Бо материал парлаттына бергеи турар үеде «Күш-ажылдың хостуу» совхозтуң шөлдерине сеялкалар сеөртүп алган тракторлар маңнажы бээр. Күскээр чайын чүнү чаштыра бергеин ол боларның деп бодай бербенер. Совхозтуң механизаторлары келир чылын тараа чаштырар 1900 гектар шөлдерге минералдыг чемшчидилгелерни чаштыра бергеин ол-дур. Мындыг чорук мурнуку чылдарда база турбаан. Тараа өстүрериниң индустриалдыг технологиязының негелдеи ындыг.

Совхозтуң бо-ла хамык чедер-четпестериниң аразында хурт-сыны узун, меге-шыырак, ынчалза-даа даашкыр үнүүр эвес кижи доңнажы бергеи чоруур. Инженер Каев Бады ол-дур.

Кодур-оол ОЮН.
(Шынның» корреспондентизи).

СЭКП ОБКОМУНУҢ БЮРОЗУНДА

СЭКП обкомунуң бюрозунуң эрлчегиг хуралынга республиканың улус ажыл-агыйын эргелеп башкарарының чиигиие схемазының дугайында Дээди Соведиин Президиумунуң болгаш Министрлер Чөвүлелиниң саналын үүлүдүп дээп кергеи. Чамдык министерстволарны болгаш ведомстволарны дужүрерии, эргелеп башкарылга аппаратының ажылдакчыларының санын кызырарын ында төлевилээн. Парлаалгага ол дугайын удам тодаргай дыннадыр.

Министрлер Чөвүлелиниң киноп келгеии республиканга 2000 чылга чедир чурттагга тудуунуң («Чурттагга ораи-бажыңы—2000») программазының төлевиделин чугаалажып көргеи. Программаның төлевиделии чедир ажылдарын болгаш ону хүлээп алган соонда солуунарга парлаарын республиканың Министрлер Чөвүлелинге, Күрпланынга даскаи.

СЭКП-ниң XIX Бүгү-эвилел конференциязының «Ажыкчарыг чорук дугайында» резолюциязын күүседир талазы-биле хемчеглерии СЭКП обкомунуң бюрозу балылаан.

Чижээ, СЭКП обкомунуң бюрозунуң, республиканың Дээди Совединиң Президиумунуң, Министрлер Чөвүлелиниң хуралдарының соонда чугаалашкан айтырыглар талазы-биле база оларга хамаарыштыр хүлээп алган шиитпирлер дугайында информацияи бээри-биле СЭКП обкомунуң секретарьларының, бюро кежигүннериниң, киидистер эргелекчилериниң, республиканың Дээди Совединиң Президиумунуң база Министрлер Чөвүлелиниң удуртукчу ажылдакчыларының телевиденне, радио дамчыштыр чүве чугаалазарын практикалаарын шиитпирлээн.

Солуунарга түгле СЭКП обкомунуң бюрозунуң, Дээди Совединиң Президиумунуң база Министрлер Чөвүлелиниң хуралларының база аңаа хүлээп алган шиитпирлер дугайында дыннадыгларны эвес, а харын республиканың партия, совет органнарының социал-экономиктиг хөгжүлдезиниң кол-кол сорулгаларының, республика амыдыралының хүн бүрүзүн чугаа айтырыгларының талазы-биле эрттирген чөвүлел хуралларының дугайында медээлерни бээр.

СЭКП обкомунуң бюрозунуң база секретариадының хуралдарынга министерстволарның болгаи ведомстволарның, партия комитеттериниң секретарьларының отчеттарын база өске-даа айтырыгларны чугаалажып турар үеде обком кежигүннериин, парторганизациялардың болгаш күш-ажылчы коллективтериниң төлөөлекчилерин чалаарын көргеи.

Республиканың социал-экономиктиг хөгжүлдезининң эң чугула айтырыгларының талазы-биле СЭКП обкомунуң бюрозунуң шиитпирлериниң дугайында журналистерге дыннадыры-биле парлалга конференциялярын эрттирер.

Хамаатыларны расписание ёзугаар хүлээп алырындан аңгыда, оларны хүн бүрүде СЭКП обкомунга, Дээди Соведтиң Президиумунга болгаш Министрлер Чөвүлелиниң киидистер эргелекчилериниң, оларның оралакчыларының, өске-даа харыысалгалыг ажылдакчыларның хүлээп алырын организастаар. Адыл-чы чонуң СЭКП обкому, Дээди Соведтиң Президиумуну болгаш Министрлер Чөвүлели-биле хүн бүрүде харылзажып турарыбиле дорт харылзаа шугумун организастаар. Телефоннарының дугаарларын парлалгага дыннадыр.

СЭКП обкомунуң секретарьларының, Дээди Соведтиң Президиумунуң Даргазының, Министрлер Чөвүлелиниң Даргазының болгаш оларның оралакчыларының хүлээп алыр хүннериин база оларның албан айны-биле телефоннарының дугаарларын ол хүннерде бүгү күзээн кижилер телефон-биле чугаалажып болур кылдыр парлалгага база чарлаан турар.

Улусчу контроль органнарының, хоойлу-дурум камгалаар органнарының ажылының, кемчерек үүдезиишкиннериниң байдалының болгаш ону бүдүрбазының хемчеглериниң дугайында материалларны, массалыг информациияның чепсектеринги шугумчүзелиг чүүлдериниң талазы-биле хүлээп алган хемчеглер дугайында партия, совет, ажылагый удуртукчуларының дыннадыгларын, партиядан үүдүртеннериниң дилеглерин болгаш коммунистериниң персоналдыг херектерин чугаалажып көргеиниң түнкелдериниң дугайында дыннадыгларны, ажылчы чонуң үүдүрүп келген эң чугула болгаш чиигиг айтырыгларынга харыыларны парлалгага үргүлүг парлаарының дугайында шиитпирни хүлээп алган.

Солуунар редакциялярынга, Телевиденне болгаш радиодамчыдылга талазы-биле күркомга парлалга, радио база телевиденне дамчыштыр шугумчүзеткен хамаатыларның харыыларын долузу-биле парлаарын болгаш дамчыдарын даскаи.

Ажылчы чонуң чугаалажып көөру-биле республиканың социал-экономиктиг амыдыралының эң чугула айтырыгларының талазы-биле шиитпирлериниң төлевилелдерни үүдүрер.

30-40 чылларда болгаш 50 чылдарның эгезинде үүдезиишкин чокка репрессияга таварышкан кижилерни агартыр талазы-биле ажылды чорудар дугайында доктаалды СЭКП обкомунуң бюрозу хүлээп алган. Ол ажылды чорудары-биле тускай комиссияны тургускан. Хамаатыларның билдирииишкиниринииң болгаш хомудалдарының бар-чогундан хамаанчокка республиканың прокуратураны. Күрүненин айыыл чок чорук комитедя 30-40 чылларда болгаш 50 чылдарның эгезинде үүдезиин чокка репрессияга таварышкан кижилерниң херээн эде көөр талазы-биле ажылды чорудар. Республиканың Дээди суду ол' херектерни республиканың прокурорунуң удуралыышкынын ёзугаар Дээди суд дамчыштыр көөр.

Суд ёзугаар агартkан кижилерниң партия кежигүнү болуру-биле холбашкан айтырыгларны партия обкомунуң бюрозунга чугаалажып көөру-биле СЭКП обкомунуң чанында партийжа контроль комиссиязы чогуур үезинде киирер.

Бюрога республиканың Дээди Совединиң Президиумунуң Хүндүлел биижиктеря-биле шаннаар, Тыва АССР-ниң хүндүлүг аттарын тыпсыр хугайында айтырыгны чугаалажып көрген.

ЖУРНАЛИСТЕР ЭВИЛЕЛИ:

ЧААРТЫП БҮРҮТКЭЭШКИН

ССРЭ-ниң Журналистер эвилелиниң баштаар черинин шиитпиринге дүүштүр амгы үеде журналистер эге организациияларында чаартып бүрүткээшкин чорун турар. Ооң сорулгазы болза эге организациялярның профессионал ажыл-чорудулгазын идепкейжидери, оларның хүрээлениин доктаамал болурунга дузалаары, чогаалдыкчы эвилелдиң кежигүннериниң идейполитиктиг деңгээлин бедидери болур.

Чаартып бүрүткээшкинни чогуур документилерниң долузурары-биле боттанчыгар. Ону массалыг информацияның болгаш пропагандаиың чепсектеринде база өске-даа албан черлеринде, ведомстволарда ажылдап турар эвилел кежигүннери болгаш пенсиялай бергеи журналистер эртер ужурлуг.

Чөптүг чылдагаан тоскa (даштыкы чурттарга ур хуусаалыг командировка, өөренип алы варып турганы болгаш ооң-даа өске) чаартып бүрүткээшкинни эртпээчиерни эвилел кежигүнүдеи үнген деп санаар. Эвилел кежигүнүдеи үндүрер дугайында шиитпирни журналистер эге организациияны хүлээп алыр. ооң республиканың Журналистер эвилелиниң баштаар черинин президиумуну бадылаар

Чаартып бүрүткээшкин эртпээнинден эвилел кежигүнүдеи үндүрткен эвилел кежигүннерин шиитпир хүлээп алынган хүндеи өгелээп хомудалды кирип болур.

СЭКП ТК-ның Пленумунга бо дугайында

чугаалажып турган

УДУРТУКЧУНУ БОТТАРЫ СОҢГУП ТУРАР

Аяа эвес дакпыны —партколлар кежигүннеринге кандидаттарның дугайын Одессаның чамдык улус будурулгелеринде ажыл-ишчилерге бирле дугаар чарлап дыннаткан. Партия организацияларынга отчёттар болгаш сонгулдаларның эгелээринге чедир ре амдаа бар, янчалза-даа сонгулдалыг организарга кирип болгу дег кижилерниң дугайын коммунистер болгаш партия кежигүү эвестер идепкейлиниле чугаалажып эгелей бергинер.

— Партия бюролары болгаш комитеттери инициативалыг, ажыл-ишчи, алдар-хүндүткелдиг ажылдазын деп бодаар болзувусса, сонгулда кампаниязы чогум-на шак янчаар эгелээр үжүрлүг — деп, партияның XIX Бүгү-эвилел конференциязының делегады, партия Одесса хооркомуның бирги секретары В. Хмельнюк чугаалаан. Моон мурнунда оларның составын тургузарда мындыг эвес турган. Эргижирээн, изгелей чок практиканы үндезинге-биле ескертир деп шинтпираээн парторганизацияларны детпиндиргээн эгелээн.

Партия эге организацияларында, райкомнарында болгаш хооркомунда мынчаар чугаалажып турарлар: Ийет, кандидатуралар депшидерни болгаш чугаалажып көөрү саавырда айыттымаан, мынчалза-даа ону хорувайн турар-дыр болгай. А партияның XIX Бүгү-эвилел конференциязы, СЭКП ТК-ның июль (1988 ч.) Пленуму партияга сонгулда чорудуларазын демократтыдырының, кандидатуралар калбаа-биле чугаалажып көөрүнүн, мандаттар ёзугаар болурундан хөй кандидаттарны чажыт бадылаашкын бюллетеньнерниге киирип болурунун, партияның устүкү организацияларның составынга кандидатуралары аазаандан депшидер эргенги улам долу бот-тандырарының айтырыгдарын сайгарып көргенин билир бис.

Ол бүгү негелдеглерни амдан эгелеп амыдыралга бот-тандырар херек. Ону канчаар бот-тандырарыл? Оон база бир аргазын станок тудуунуң каттыжышкынының болгаш техниктиг пестер фабриказының коммунистери сумелээнивер. Ында партколлар кежигүннеринге кандидаттарны шуут-ла адакы звеноларга — партбелүктерге, пех организацияларынга депшидип үнүргенинер. Шак ол үеде-ле бир кижиниң орунга элээн каш кандидатуралары депшидип, чугаалажып турганнар. Амгы үеде депшидип үнүргеи кандидаттарының ниити саны парткомларның ниити саны бурунгаар санап көрүп турар составындан ийи-үш катап хөй. Удуртукчу өзекке турар эрге дээш коммунистерниң маргылдаазы оон эгелээн.

— Ынчаарга ол канчаар хандыртынып турарыл?

— Кол-ла чүве — кижиниң ажыл-ишке бергинигенин, эге тургустунуушкунга идепкейлин барымдаалаар — деп, В. Хмельнюк уламчылап чугаалады.— Ынчангаш кандидаттарга тус-туста партийжи даалгаларны берген, олар парткомнарның хуралдарын болгаш коммунистерниң ниити хуралдарын белеткээринге киржип турар. Ол бүгүнү кижилер эскерип, демократтыдырының ажык-чарлыг чоруктуң үезинде кижи бурузүнге тус-туста үнелеп бергинерин, өскелерге чылдагаанывыс дег, өске-даа чылдагаанывыны айыткан, директор ажылындан хостаарын дилээн билдиришкиннерни сөөлгү үеде райониуң удуртур органнарынга үш удаа бижээн.

РАУК чөвүдели ону бүгү талазы-биле сайгарып көргеш, ажык-чарлыг чорукту болгаш калбак демократияны ажыглаш, совхозка сонгулда эрттиргеи дугурушкан.

Баштай бадылаглар кижилерни тып, шилип, оларның тус-тузу-биле ангы чугаалашкан. ССР Эвилелиниң 60 чылы аттыг совхозтуң партком секретары Оюн-оол Хертек-савач Амыртак, «Мөгеп-Бүреп» совхозта профсөвилел комитединиң даргазы Кара-оол Иргитович Ісспун, мында көдээ Советтиң күскомунуң даргазы Виктор Сергеевич Саая бадылаглар чөпшээрелээ бергеи. Директор Өшкү-Саар Аранчаевна Ооржакты бадылаашкынче киирер кылдыр арттырган.

СЭКП райкомунуң инструктору Шой-оол Иргитович Намы Мөгеп-Бүреие барып, парткомнуң, совхозта коллектив чөвүлелиниң бежингүнеери, тускай эртемнилери-биле чугаалажып сүмелээнивер. Активерниң киржилгези-биле сонгулда эрттирер дугайында тайылбыр ажылын звенолар, бригадалар аайы-биле чорутканын, эртер үүнүн, пактарын айыткан чарлалдарны бригадалар төптеринге, суурнуң кудумчуларынга аскан.

Эрттирер хүнүнүң бүдүүзүнде Культура бажыныига бүгү көнүүн хуралын чыылдырган. Баш удур дугурушканын ёзугаар, совхозтуң директору Ө. А. Ооржактың ажыл-агыйны удуртуп турарының дугайында отчёдун дыннаан. Районда коллективниң чарт-тык чылда чарлыынын түүнелерин СЭКП райкомунуң төлээзи Ш. И. Намы чугаалап берген. Организастыг айтырыг киллыр совхоз директорунга сонгудар деп тур-тур О. Х. Амыртакты, К. И. Успуунуң, В. С. Сааның аспу-чу намдарлары-биле танышкан.

Директор чүге хостаарыл дилеп турарыл? Кандидаттарны сонгуо алыр болзувусса, ажыл-агыйны кодурер талазы-биле чүнү кылыр планныгыл? Оларның харылап турар ажылынга хамаарылгазы кандыгыл? Үениң негелдезинге дүүштүр кижилер-биле ажылдап билир бе? Оон-даа хөй айтырыгдар оон-моон урдүнүнда турган. Оон соонда ажыл-агыйда четпестерни эдер дугайында чамдык кижилер үнелиг саналдарны берген. Анаа сонгулда комиссиязын 9 кижи составтыг кылдыр бадылаан.

Даартазында дан бажында ырак аалдарже парлаан бюллетеньнерни санап үзүлээткеш, аксын так тырбалаан хааржактар дергилээп аттыг кижилерни чоргускан. Эмнелгеде азарыг кижилерни база барып бадылаткан. Теп участокта кылган көжегелер артыныче 4 бюллетень туткан кижилер шуужуп-ла турган. Сонгукчуларга од хүн суурнуң агитквартиралары аъш-чемнен долгап салып, оон садыглаашкының организастаан. Сонгулда чажыт бадылаашкын-биле организастыг деннелге эртиеп. Оон түнелии СЭКП райкомунуң чоруктаң төлээзи олурупуп турда, комиссия кежигүннери олла черге үндүрген.

О. Х. Амыртак дээш 341 кижиниң 162-зи бадылаан. Директорлап турган Ө. А. Ооржак 81. К. И. Успун биле В. С. Сааның кайызы-даа 21-21 үннерни алган. ССР Эвилелиниң 60-чылы аттыг совхозтуң партком секретары, партияның дээди школазын доосаан Оюн-оол Хертекович Амыртакты мөгеп-бүреннигер совховунуң директорунга шак янчаар сонгуп алган.

Александр ХЕРТЕК.
«Шынның» корреспонденти зи.

ДИРЕКТОРУН СОҢГААН

Өшкү-Саар Аранчаевна Ооржак «Мөгеп-Бүреп» совхозту 3 чыл дургузунда директорлап, ук ажыл-агыйның экономиктиг болгаш социал хевирлээнинге бодунуң эвээш эвес үлүг-дүүзүн киирген. Чылдың кайы-даа үелеринде дүн-хүн дивейн ырак-чоок черлер чоруурун, үйгү-дыш чок ажылдазы не керээжен кижиге берге дээрзин, өскелерге чылдагаанывыны айыткан, директор ажылындан хостаарын дилээн билдиришкиннерни сөөлгү үеде райониуң удуртур органнарынга үш удаа бижээн.

РАУК чөвүдели ону бүгү талазы-биле сайгарып көргеш, ажык-чарлыг чорукту болгаш калбак демократияны ажыглаш, совхозка сонгулда эрттиргеи дугурушкан.

Баштай бадылаглар кижилерни тып, шилип, оларның тус-тузу-биле ангы чугаалашкан. ССР Эвилелиниң 60 чылы аттыг совхозтуң партком секретары Оюн-оол Хертек-савач Амыртак, «Мөгеп-Бүреп» совхозта профсөвилел комитединиң даргазы Кара-оол Иргитович Ісспун, мында көдээ Советтиң күскомунуң даргазы Виктор Сергеевич Саая бадылаглар чөпшээрелээ бергеи. Директор Өшкү-Саар Аранчаевна Ооржакты бадылаашкынче киирер кылдыр арттырган.

Директор чүге хостаарыл дилеп турарыл? Кандидаттарны сонгуо алыр болзувусса, ажыл-агыйны кодурер талазы-биле чүнү кылыр планныгыл? Оларның харылап турар ажылынга хамаарылгазы кандыгыл? Үениң негелдезинге дүүштүр кижилер-биле ажылдап билир бе? Оон-даа хөй айтырыгдар оон-моон урдүнүнда турган. Оон соонда ажыл-агыйда четпестерни эдер дугайында чамдык кижилер үнелиг саналдарны берген. Анаа сонгулда комиссиязын 9 кижи составтыг кылдыр бадылаан.

Даартазында дан бажында ырак аалдарже парлаан бюллетеньнерни санап үзүлээткеш, аксын так тырбалаан хааржактар дергилээп аттыг кижилерни чоргускан. Эмнелгеде азарыг кижилерни база барып бадылаткан. Теп участокта кылган көжегелер артыныче 4 бюллетень туткан кижилер шуужуп-ла турган. Сонгукчуларга од хүн суурнуң агитквартиралары аъш-чемнен долгап салып, оон садыглаашкының организастаан. Сонгулда чажыт бадылаашкын-биле организастыг деннелге эртиеп. Оон түнелии СЭКП райкомунуң чоруктаң төлээзи олурупуп турда, комиссия кежигүннери олла черге үндүрген.

О. Х. Амыртак дээш 341 кижиниң 162-зи бадылаан. Директорлап турган Ө. А. Ооржак 81. К. И. Успун биле В. С. Сааның кайызы-даа 21-21 үннерни алган. ССР Эвилелиниң 60-чылы аттыг совхозтуң партком секретары, партияның дээди школазын доосаан Оюн-оол Хертекович Амыртакты мөгеп-бүреннигер совховунуң директорунга шак янчаар сонгуп алган.

Александр ХЕРТЕК.
«Шынның» корреспонденти зи.

ҮЛЕТПҮРНҮҢ ЯНВАРЬ–ИЮЛЬ АЙЛАРДА АЖЫЛЫНЫҢ ДУГАЙЫНДА

СТАТИСТИКАНЫҢ РЕСПУБЛИКА ЭРГЕЛЕЛИНИҢ ДЫҢНАДЫЫ

Күрүне чагыларынга болгаш хереглекчилер-биле керээге үндезилээн дөрт харылзаларга хамаарыштыр продукция чорудуп бээриниң керээлиг хүлээлгелерин күүседиринге эрткен чылдың-биле дениээрге бүрүнгаарлаашкын чедип алдынган. 1987 чылдың январь-июльда хүлээлгелер күүселдеэн 98,9 хуу турган болза, ам 99,5 хуу болган. Керээ чурумун бүдүүлгелериниң 16,3 хуузу үрээн (эрткен чылдың январь-июльда 35,6 хуу болган).

Продукцияны чорудуп бээриниң керээлиг хүлээлгелерин болгаш продукцияның ниити хемчээлиниң өзүлдезиниң темпизин ангы-ангы улетпүр бүдүүлгелер, эргелелдер, министерстволар аайы-биле күүседип турарын көргүзерге мындыг: (бирги колонкада — керээлиг хүлээлгелер планының күүселдези; ийигизинде — чедир бердинмээн продукция — муң рубль; үшкүзүнде —продукцияның ниити хемчээлиниң өзүлдезиниң темпизи: эрткен чылдың бо үезиниге дениээрге, хуу-биле).

«Тыва даг-дүгү» комбинат	100	—	107
«Каа-Хем» хомүр-даш разрези	100	—	110,4
«Тыва кобальт» комбинат	100	—	116,3
Кызылдың бажың тудуушкун комбинады	100	—	118,9
«Шагаан-Арыг тудутчук» УБКазы	93,8	74	90,4
«Тыва тудут материалдары» каттыжышкын	96,1	104	108,4
Кызылдың дарамылга фабриказы	100	—	109,3
Кызылдың алгы заводу	100	—	112,1
Одаар чүүл үлетпүр министерствозу	100	—	102,2
Чурт үлетпүр министерствозу	100	—	114,3
Автосепелге заводу	100	—	108,9
Ном үндүрер чер болгаш полиграфия иелеткелериниң талазы-биле комитет	100	—	110,2
АССР-ниң Агроүлетпүркүркомуу	98,7	213	99
Тываның сүт агроүлетпүрү	96,6	145	95,9
Кызылдың эт комбинады	99	60	98,4
Кызыл-Мажалыктың эт комбинады	100	—	86,7
«Тыва агроүлетпүр тудуу» каттыжышкын	100	—	102,5
Кызылдың тараа хүлээп алыр бүдүүлгезин	100	—	106
Хөөб бижирер үлетпүр эргелели	99,9	4	111,7
«Тыва сүт тудуу» трестиң ДБК заводу	99,1	16	101,5
Арга-арыг ажыл-агыйының бүдүүлге черн	98,6	54	99

Ол-ла көргүзүгелерни районнарның болгаш хоорайларның аайы-биле 1988 чылдың январь-июль айларында көргүзерге мындыг: (бирги колонкада —керээлиг хүлээлгелер планының күүселдези; ийигизинде — керээлиг хүлээлгелер күүсеткээн бүдүүлгелериниң ниити санга хуузу; үшкүзүнде — 1988 чылдың январь-июльду эрткен чылдың ол үезиниге дениээрге, хуу-биле).

Барыын-Хемчик район	99	22	105,8
Ак-Довурак	99,6	25	108,1
Чөөн-Хемчик район	100	—	103,7
Чадаана	100	—	103,7
Танды район	100	—	113,9
Хөвү-Аксы	100	—	114,5
Бии-Хем район	100	—	101,3
Тээли	100	—	101,3
Улуг-Хем район	100	—	99,9
Шагаан-Арыг	100	—	99,9
Каа-Хем район	100	—	102,7
Тес-Хем район	94,2	50	91,7
Тожу район	100	—	107,6
Кызыл район	100	—	120,4
Кызыл хоорай Соведи	99,6	21,7	107,3

Продукцияның кол-кол хевирлерни республикада ниитизи-биле бүдүрүп үндүрүп турарын көргүзерге мындыг: (бирги колонкада — 1988 чылдың январь-июльда бүдүрүп үндүргени; ийигизинде — планны күүсеткен хуузу; үшкүзүнде — 1988 чылдың январь-июльду эрткен чылдың ол үезиниге дениээрге, хуу-биле).

Хомүр-даш — муң тонна	63,9	112,5	110,6
Ыяш белеткеля, дыгыл муң кубометр	208,1	112,4	99,6
оон иштинде тудуг ыяжы	183	111,1	99,3
Диянг материалдары, муң кубометр	72,4	115,5	95,4
Мебель, муң рубль	1309	100,8	106,9
Культура-амыдыралдың болгаш ажыл-агыйга хереглээр барааннары, муң рубль	2775	101,5	120,9
Тудуг туйбузу, миллион кезек	21,5	99,1	105,5
Чыып-эптээр демир-бетон конструкциялар болгаш кылыглар, муң кубометр	56,7	101,8	116,4
Сорттуг даг-дүгү, муң тонна	85,3	105,4	106,6
Хөм идиктер, муң эжеш	57,5	102,7	104
Кидис идиктер, муң эжеш	66	100	110
Ажылдан кылымышкының нормативтиг өртээн барымдаалап даараныга кылыглары, муң рубль	1119	99,9	99,2

Пландан ажыр 71 муң тонна хомүр-даштың казып тыпкан, 4,4 муң тонна сорттуг даг-дүгүн, 1 муң кубометр чыып-эптээр демир-бетоннан конструкцияларны болгаш кылыгларны, 9,7 муң кубометр диянг материалдарын, 1,5 муң эжеш хөм идиктерни, 41 муң рубльге культура-амыдыралдың болгаш ажыл-агыйга хереглээр барааннарны бүдүрүп үндүргеи.

Январь-июль айларда чонуң хереглеп барааннарын бүдүрүп үндүргенинин ниити хемчээли (арага кылыглары чокка) 35,9 миллион рубль болгаи азы 1987 чылдың ол үези-биле дениээрге 4 миллион рубль хөй. Планның онаалдаларын 18 будүрүлге күүседип ыыдаваан. Оларның аразында Кызылдың бажың тудуушкун комбинады, «Шагаан-Арыг тудутчук» УБК-зы, мебель фабриказы, Кызыл-Мажалыктың сүт заводу, Шагаан-Арыгның саржат заводу, Кызылдың эт комбинады, пиво заводу бар.

КЕРЭЭ ЧАРАРЫ–АЖЫЛДЫҢ БҮТКЕНИ ОЛ ЭВЕС

«Чыраа-Бажы» — экономиканы башкарарымны чаа аргазынче республикада эң баштай киргеи ажылагыйларның бирээзи. Оон баштайгы түнелии кандыгыл, мында кандыг четпестер барыл?

1987 чылда совхоз 2448 муң рубльге көдээ ажыл-агый продукцуларын сайгарган, ол дээрге планда көрзүнгенинден 416 муң рубль хөй болуп турар. 1986 чылга бодаарга, көдээ ажыл-агый будүрүлгезинде ажылчыныңарның саны 68 кижиге кызырылган. Совхозтуң 7 бригадазында ажыл төлевирин ниити орулгаан санап берип турар. Мында чек системазын шингээткеи. Бот-орулга-чарылгалыг салбыр бүрүзүнде даалгаларны база чарыгалдарны ай саныида бээр болгаи ажылдың түнелиин ай саныида бот-орулга-чарылга хүмүнде үндүрер. Трактор-хову бригадаларын специализастаан, ниитизи-биле ховуда керээ-биле 120 кижи ажылдап турар. Оларга планныг даалгалардан ангыда чеже, түңү камнаа алырын база тодаратка.

Шак мындыг эки түүлдер турза-даа, бо совхозтуң бот-орулга-чарылга системазын шингээдин ап турарында улуг четпестер бар. Чижээ. Дагыр-Шеминиң, Алдактың трактор-хову бригадаларында (удуртукчулары Үүлү-оол Монгуш биле Делег-оол Күулар) совхозтуң директоиязы-биле чарган керээлери, бот-орулга-чарылга даалгалары чок болган. Ол документилерии чүгле чаңгыс хоолгалыг кылдыр тургусган болгаи ажыл-агыйның кол экономизиниде шыгжаттынган. Бо керээниң негелдезинге тааржыр бе? Чок. Эртиен чылдың түнелии-биле чүгле Дагыр-Шеми бригадазы планның күүсеткеи. Бир кижиге онаашгыр 19736 рубльдиң продукцияны будүрген. Ынчалза-даа бо коллективте планныг чарыгалдарны 25,2 муң рубльге көвүдеткеи.

Онгар-Бутада мал чеми белеткээр бригадада 17 кижи бар. Оларда 893 гектар черии быжыглаан, оон 96 муң рубльдиң продукцияны будүрүп үндүрген. Ол дээрге планда көрзүнгенинден 37,4 муң рубль эвээш болган. Эң илангыя мал чеми белеткээр Алаак бригадазы дыка четпес ажылдаан. Ында күш-ажылдың будүрүкчулуу чавыс. Керээлиг ажылдазы дээрге, хөй продукцияны будүрериниң аргазы-дыр. Ол хирезе бо коллектив 93,5 муң рубльдиң продукциязын чедир бербээн. Бир эвес бригадаиың үдуртукчузу база экономист болгаи бухгалтерия ажылдакчылары, кол агроном олче кижээгейин салып турган болза, таанда мындыг чавыс түнелии турбас ужурлуг. Бот-орулга-чарылга хүмүнде ону чүге сайгарбайн турганы ол чүве.

Кижилерни чаа аргага өөредип албаска, оон эки түнелиүнер бе? Үнмес. Эң илангыя Алаак бригадазының кежигүнер-биле чугаалажып көөрге, олар мал чеми культураларның дүжүткүрүн канчаар көвүдедирин, чарыгалдарны эвээжедириниң аргаларын билбес болдулар. Чогум керээниң ужурутказын совхозтуң спецнадистери эки-ле таймылбырлап бербээн-дир. Ынчангаш олар эрги ёзу-биле ажылдап турар. Экономиктиг өөредилгелер дээштиг болбаан, чаңгыс сөс-биле чугаалаарга, кижилерни чаа арга-биле ажылдаарынга ам-даа белеткеп албаан-дыр.

Мал ажылында керээлиг өгбүлелерде байдал чүгээр. Оон түнелиинде 1986 чылдазынга бодаарга, мал ажылында ниити продукцияны будүрери 152 муң рубльге көвүдээн. Сүттү, хөй эъзын, дүктү будүрелиниң ботүнези илдең-не чангыдын.

Дэш-Терек сүт-бараан фермазында байдал черле эки болуп турар. 1986 чылдазы-биле дениээрге, сүт будүрери 502 центнерге көвүдээн, бир центнер сүттү будүрелиниң ботүнези 11 рубльге чангыдын. Хойжулар К. Сарыглар, Г. Ооржак 100 хойдан 100-100 хураганнарны алгылаан. Ол ышкаш дүк талазы-биле керээлиг даалгаларын база ажыр күүсеткилээн. Совхозтуң Ак-Хая хойжу бригадазынга чорааш, мында малчыннар-биле бот-орулга-чарылга дугайында чугаалашкылаан бис. Шору билир чорду, чекти үлеп бергилээн, ол ёзугаар бухгалтерия-биле санажып ап турар. А Дагыр-Шеми биле Улуг-Ховуның бригадаларының база Хорум-Даг салбырының чамдык хойжулары өг-бүле керээзиниң дугайын эки-ле билбес, чек дептерлерин боттары долдурбайн турар. Мындыг болганда, барып-барып районда базза ажыл-агый чаа экономиктиг системаны дыка четпес иептередип турар-дыр. Хорум-Дагның Шеми аксында хой семирти азыраар өг-бүлелер керээ чарбаан. Бир-тээ, хойну семирти азыраар дээш оларга дужаагаи болганда, ыяап-ла денгзилеп бээр турган. Деиэи чогунга сылдан алгаш, оларга анаа-ла кадартып каан, ындыг болганда оларның материалдыг сонуургалы чок-тур, чүгле малдың баш саны-биле дужаап бээр болганда совхоз оон артык орулга база кирип ап шыдаар бе? Ол хойларны күүзү күрүне планнига дужаар.

Ажылды кижилер кылып будүрер. Олар эки ажылдазын деп бодаар болза, таарымчалыг байдалдарны тургузар ужурлуг. Оларны өөредир херек. Керээ ёзугаар ажылдадырда, өг-бүле, кижи бүрүзүнге барып турган. ол чогум чүл, оон ажык-дузазы дүл дээрзин ынк тайылбырлаар апаар. Оон башка анаа-ла дүүтай канчаи ажылдадырыл, ажыл бүтпес ийин. Кижи фактору деп айтырыгның тургустуунун келгеиге анаа таварыгга бе? Чок.

Шык-Бажы сүт-бараан фермазы совхоз төвүнден мырыкай ырак эвес. Ындыг болганда, анаа зооветспециалистер баарда белеп, мында экономиктиг байдалды хынаарының аргалары бар. Ынчалза-даа бо ферма 1987 чылда 31,1 муң рубльди артыкка чарыгдаан. Специалистер ай саныида анга кээп, фермаиың дөрт чарыгдаларын санап, контрольдан турган болза, ындыг болбас ужурлуг. Артык чарыгдалдарның үнүп келириниң бир кол чылдагааны ол-дур. Чарыгдаи хөй болганда, алган продукция хөй болгу дег, а ферма 12 центнер сүттү чедир саап албаан. Экономиканы чаа арга-биле башкарганының түнелии бо бе?

Бот-орулга-чарылга дээрге хөй талавлыг экономиктиг болгаи организастыг ажылды негээр арга-дыр. Ол дугайын чүгле хурал-суглаага чугаалажып, тус-тус кижилер база коллективтер-биле керээ чарып каарга, ажыл болу будүр бээр дээнн ол эвес. Чаа чүүл берге болбайн аан, анаа шаптараазынар ыяап-ла турар. Ону зооветспециалистер, экономистер совхозтуң ажыл-ишчилери-биле кадыг ажыл эртер херек. Бот-орулга-чарылга хүнгерии совхоз, салбыр төптеринге эвес, а ажыл-ишчилерии боттарының чыып алгаш, бригада төптеринге, фермага эрттирер, кижи бүрүзүнге тайылбырлаар, оон чедиишкинниин база чедир кылбаан чүүлүнүң дугайын чангыстап таймылбырлап бээр болгаи оон санал-онаалын база дыннаар ужурлуг. Шак ынчаар ажылдаваска берге.

Чангыс сөс-биле чугаалаарга, «Чыраа-Бажы» совхоз боторуга-чарылгаже республикадан эң баштай киргеиниериниң бирээзи болза-даа, мында бо арганы шингээдин ап турары дыка четпес-тир.

Бо ажыл-агыйның специалистеря боттарының харылзаалар адырларының аайы-биле, семинарларга каш удаа киришкилээн, лекцияларны-даа дыннагылаан, практиктиг ажылдарга киришкеи болгай. Ол хирезе бот-орулга-чарылга чүге мында шоолуг-ла шимчеишн турарыл? Бо айтырыгны кол экономист база кол агрономга, кол зоотехникке дорт-ла салыр апаар-дыр.

Соруулга КУУЛАР.

ТЕМП КОШКАК

Бай-Тайганың ажыл-ишчилери сиген белеткээриниң планын август 8-ке чедир 9,2 хуу күүсеткеи. Бо дээрге эвээш-тир. Амдыызында ажылагыйлардан «Мурнакчы» совхоз дээрге чорун турар. Ажылдап турар техника болгаш кижиниң саны хөй, а темп чавыс. Эрткен чылдың көргүзүгдериидеп дыка куду. Сенажты 4400 тонналы салыр, а терек кырында амдыызында чаңгыс-даа тоннаны белеткеевээн. Чогум чүүл маиаң турары биландимес.

Түс-түс звеноларлан алырга, «Бай-Тал» совхозта Севээн Өлчеймаага удуртқан сигенчилер 70 тонна планныңы чартык кезиин сараатган алган. «Мурнакчы» совхозта Доңгак Бичеоолга баштаткан 18 кижи составтыг механизастаттынган бригада 235 тоннаны белгеи. Ол-ла ажыл-агыйда кадарчылар Серенот Арбай-оол, Дарыа-Хөө Сереи-оол олар түс-түзүнда 10-10 тонналы сараатган алгылаан.

Маи чемн белеткээринге райониуң, партия райкомунуң, райкүүскомнуң база Шуйнуң кадыкшылга школазының коллективтери эки киржип турар. Четпестерии кол чылдагаанывыс ажылды эки организаставаанында. Ол дээш кымнар бүүүлүтүл, каидыг хемчеглер алырыл?

Сарыг-оол САЛЧАК.

Специалистиң сумези

ЧОТКАН БОЛГАНДА КАНЧААРЫЛ?

Чоткан дээрге чайын хаттыг, чамдыкта хар холумактыг соок чазыны ынча дээр болгай. Ындыг таварылга болганда, шөөр малды оон канчаар камгалап алырының дугайын допчулап бижиир бодай-дыр мен. Чоокта чаа бистиң районнуң «Шекпээр» совхозунуң девискээринге тайгаже сүрүн бар чораан кодан хойдан Теве-Адар деп черге дөртеин үеден өлген болду.

Чамдык улус чедир болдаваин чыткаш, чоткан болганда, малды «чылыктыр сывыртаар» дээш-ле, малды камгалап алырының орунга харын үеледии өлүрүп алыр таварылгалар бар. Бодуңнуң нөзүнимда ындыг таварыгларны Бии-Хем, Каа-Хем, Бай-Тайга районнарга көрүп келдим.

Чоткан үезинде хойну сывыртаарга, чылыгар херек чок, үстүнден чаъс, харга, адаандан соок шалыпга улам доңуп, өзээнге кирип өткеш, ынчан өлүп болур. Чоткандан хойну камгалаарының аргалары кандыгыл? Хамыктың мурнунда эгаар-бойдустуң ол хүн байдалын эки көөр херек. Чоткан болурун баш удур билип алза, чоогунда мунгаш кажаалыг чазаглар, кыштагларже малды сүрер. Шөөр малды кажаалаваш, бир эвес ол кажаа шуут мунгаш болза, кырындан (дээвириидеп) кезек-кезек черден оюп каар, ынаар агаар кирип турар ужурлуг. Ынчалбас болза, изиринккеп, бузурээтүп өлүп болур.

Бир эвес мунгаш, чылыг кажаа чок болза, чадагай кажаага киргеш, хойнуң, өшкүнүң быгыларын дегжип турар кылдыр сырый кажаалаар. Кажаа хос болза, курларын чыыра тудар. Кажаа чок таварыгларда өг чанында, чаглактыг ыжык черге тырый тургузар, тарадып болбас. Чамдык дүржүлгелиг кадарчылар өгүүн курларын, аргамчыларны улап тургаш, хойларның эгилерин дегжип, чылыгып турзун дээш, күржай шарып-даа тургулаар. Ол база арга. А үшта хадый бээр хойларны аразымче киирип турар. Бир эвес чамдыктары дыка үзеп-бергедей бээр болза, оларны өгге, бажынга киирип чылыктырар. Шуглаар, от салгаш, аиаа чылыктаар-даа арганы хереглээр.

Бир эвес «Шекпээр» совхозтуң хөөн сүргеи улус чоткан эгелээрии билек Теве-Адарның ыжык черже шаг-дүүтүн чаглактыг чоон дыттарының доозумунга хойларның быгыларын дегжип турар кылдыр, чоткан ажыкшыг тырый алган турган болза, ынча хөй үезеи өлбес ийик.

Бо чылын чай шыпаада безин соок-тур. А тайгада оон артык, чаъстаар, чамдыкта хар безин дүжүргүлеттер. Ам чайның ортаа айы төнген. Мен хуумда бодаарымга, бир-тээ агаар-бойдустуң байдалы мындыг ширинн болганда, тайгага ур чыткан херек чок, аргалыг болза, ам-даа болза шыпаларже, ишгик черлерже кежер. Эртеи чер чырый кээрн билек-ле, малды оларже үндүргеш, дүүште ышкыштаагыже чедир кадаргаш, оон дыштандыргаш, катап-ла кежээге чедир кадарар болза эки. Чайын черже малды эртеи эрте үндүрбес болза, ындыг кадарчының хереэ чүү боор!

Бир эвес кадарчыларга мээи бо бичии сүмем кандыг-бир дүлга болу бээр чүве болза, өөрүшкүм оваа болур ийик.

Феликс СЕГЛЕҢМЕЛ.
Зоотехник.

ЧЕЖЕ БИЖИИРИЛ? ТҮҢНЕЛИ БИЛДИНМЕС-ТИР

Тыва АССР-ниң Агроүлетпүркүркомуу болгаш агроүлетпүр комплекс ажылдакчыларының профэвилел обкомунуң кичээнгейинге

Эргим редакция! «Шын» солунга чамдык чүүлүл айтырыгларны көдүргеи материалдарны бижиглээдим, олар парлаттынгылаан чүве. Малчынкар аңмыр-тыш чүл, чамдыкта харын шөлээ-даа чокка ажылдап чоруур болганда, оларның пенсиязы үнер назынын эр үдүшкэ 60 эвес, а 55 чыл-дыр, хереэжен үлүска база 5 чыл кымыры каидыгыл дээр дугайын саналадым. Ол айтырыгны дыка хөй районнардан малчынкар аалдок деткеп турарын солундан номчуп кадым. Оларны номчаш, малның өөрүмүүн сеткилин дүүредип чоруур айтырыгны шын тургускан-дыр мен деп өөрүп-дүр мен.

— Кончуг шын айтырыгны көдүргеи-дир сен, оон харын чогуур албан черлериниден алдың бе? Чогум черле оон дугайын канчаар көрүп турарыл дээрзин айтырыл, дыннаар ужурлуг сен. Ол хүүда айтырыг эвес-тир, шиитиниң түгүлә өөрениң көөрү ужурдут айтырыг-дыр — деп, эш-өөр меиээ бо-ла чугаалап көөр-дирлер.

Бистин шиитилеливис ам эде тургустунуушкунуун, дүргедээшкиниин киди түлүк үезиде турар. Аныыны номнарның билдиришкиннерии, чагаварын киченгейлиг өөренип көөр болгаш оон харын, ын ур түдүл саадатпас дугайында доктаал шиитиилер үнгеиден бээр эвээш эвес үе-өөр эртеи.

Ынчангаш республиканың үстүкү удуртур органнары бо дугайында канчаар көрүп турарын «Шын» солун редакциязын дамчыштыр харылаар боор деп идегел-биле моону бижидим.

Оон ангыда, 1988 чылдың июнь 22-де «Шында» «Мен малчын мен бе?» деп эгелиг материалым паралаттынган болгай. Анда мен чылгычылар, кавалкылар, сарлыкчылар, быława ажачкыдарны, саанчылар чүге шынзылга дептери чогул дээр дугайын айтырыг бижидим. «Хойжуңуң дептери» бар, а бистерде, өске малчынларда шиитиг дептер чүге чогуур? Шиитиг дептерлиг кижилер ырак-чоокка-даа чоруурда, эмнелгеге, садыг-магазинге баарда, автобус бергеи садын алырда, соочур чок, амыр боор чүве-дир. Мында шак эрттирин-даа турбас.

Бистиң, көдээ ажыл-ишчилерии эрге-ажыын камгалаи турар дөрт харылаар черле-риивис — Тыва АССР-ниң Агроүлетпүркүркомуу, мында мал ажылынын киллизи (эш Балчыр Б. Б.), агроүлетпүр комплекс ажылдакчыларының профэвилел обкому (даргазы эш Сотпа А. Т.) база СЭКП обкомунда тускай киллис, республиканың Министрлер Чөвүлелиниде агроүлетпүр комплекс киллизи-даа бар-ла-дыр.

Бир эвес мээи ол көдүргеи айтырыгларынны кым-даа деткивээн, түгүдүгүнмээн болза оске херек, мен чогуур черлерден харын негевес мен. А төй чоп детпип турар-дыр.

Хайнып мөөрээн ээремче элеиия чаңгыс турган эвес, а хамаагы кижиниң тургусиан айтырыгы чүге бербес, эки-багай-даа болза, харыы сес-түг болур чүве ыйнаан бо. Амгы демократтыдырга, ажык-чарлыг үеде аан. Мээи устүиде адаанын органнарда ажылдакчылар солуннарыны база номчуп, таныжып турар улус ыйнаан. Ол солуи СЭКП обкомунуң, Тыва АССР-ниң Дээди Совединиң болгаш Тыва АССР-ниң Министрлер Чөвүлелиниң органы ышкажыл.

Район солуну эвес аан. А район-даа солуну домей-ле-дир, ону хоомай, бичии деп болбас. Ол база-ла партияның, чазактың солуи чоига чедирип, тайылбырлап, угаадып турар болгай.

Доржу КАРЫМА,
Тыва АССР-ниң аныяктарының алдарлыг дагдыныкчызы. Каа-Хем район.

РЕДАКЦИЯДАН: Доржу Будуевич, шынап-ла, чоп айтырыгларны көдүрүп турар. Солуига чарлаттынган дилег, санал-оиал, хомудал, дыннадыышкын маап-ла харылыг болур ужурлуг. Ынчангаш малчынның саналын хамыктың мурнунда Тыва АССР-ниң Агроүлетпүркүркомуу биле агроүлетпүр комплекс ажылдакчыларының профэвилел обкому харылаар боор деп идегел-биле бо материалды парлаадывыс.

Бир чагааның изи-биле

НЕГЕЛДЕ КЫЛЫРГА ИЗИГЛЕНГЕШ...

Сагыш-сеткилге хомудалдым, өөрүшкүүнүң болу бээри амыдырал, ажыл-иш-биле тудуш холбаалыг. Чогум-на редакциянның социал айтырыглар киллизинге келген шак мындыг шүүмүлелдиг бир чагааны маңаа сайгарып көрээли. Чагааның авторун Доржу Лопсанович Иргит дээр. Ол пенсионер. Чадаана хоорайда чурттап орар. Оон чагаазын сайгарарының бетинде, утказын допчулаптайн: «Пенсиже үнгеш, алды чыл чеде бердим. Бодум бо чылдың июнь 6-га чедир Чадааның коммунал ажыл-агый бүдүрүлге эргелелинге хоорай чазагайжыдылгазынга ажылладым. Июнь 3-те беш шакка чедир ажылдаар тургаш, улуг чаъс чагтаны-биле 4 шак 30 минутада тарай бердивис. Бок-даа токпээш бис. 6-да (понедельникте) бүдүрүлге эргелелинниң начальниги Ч. Б-М. Куулярга кирип, бок төгер тракторуның тележказының цилиндри үрелгенин дыңнадып, ону тып бээрин диледим. Оон ол: «Улус өскээр баштап турар. Бокту хол-биле үүге токтурбээн силер. Цилиндрни чоп менден негедин. Чок болза мээн эргедужаалымга олуруп алгаш мынчап тур. Азы ажылдан чайлап бер» диген. Дыка хомудаан мен, партия райкомунуң ийнги секретары Д. Н. Ховалыгга ол талазы-биле база биллдиришкин киирдим. Ол хомудаал биллдиришкинним партия райкомунуң, райкүүскомунуң никти киллистерин дамчаап, хоорай Советиниң күүскомунуң даргазынга келгеш, коллективке сайгарган. Ол сайгарылгага начальниктиң куда-кувуйлары сүмелешкеш, өске кежигүннерниге сөс бербейн, үндүр кызыптылар.

Начальник бажың-балгат септелгезинче сагыш салбас. Хоорай чазагайжыдылгазын шуут уткап. Чадаананың төнүнде садчыгаштө өзүмнер катка. Чадаананың төнүнде садчыгаштө өзүмнер катка. Хоорай чазагайжыдылгазында ажылчыннарны көрдүнгенинден эвээш тудуп келгеп. Түүге үш кижи ажылдап тур. Бүгү машина-техника орта ажылдавас. «КамАЗ» машинада ийи чолаачыны үүге тудуп турарыл? А херек кымында ол машина Кызылда. Бо-ла фактыларны солуп чери көрүп, өөренип көөрүн диледим».

Чагааның автору Д. Иргит, бүдүрүлге эргелелинниң начальниги Ч. Б-М. Куулар болгаш коллективтиң өске-даа ажылдакчылары-биле ужуражып, чүүлдү сайгарып көрдүм. Сайгарылгадан алгаш көөрге, начальник биле ажылчыннып аразынга ажыл-агыжы негелде болган. Ажылчын Д. Иргиттиң трактор цилиндри негээни шын, а чогум начальник ажылын үүге чедир кылбаанының талазы-биле негелде кылган. «Бир эвес бокту холбиле топ шыдавас болзуңарза, пенсионер кижи-дир силер, бодуңарга тааржыр, хостуг ажылдан тып алыңар» деп, начальник сүмеледим деп турар. Д. Иргиттиң трактор кезээн дарый тып бээрин диледим база чөптүг. Үүге дээрге шында шаът бажыңнарның девискээрининиң, кудумчуларның бокторын чүдүрүп, ону хол-биле дүжүрери болеп эвес болгай. Ол четпести моон соңгаар каташтаваза эки. Ынчалзажок пенсионер кижи кандыг-даа ажылчын олуттү эзелеп оргаш, бодуңуң ажылдаар шинээзин көргүзер, харын-даа эш-өөрүнге мурнакчы дуржулгазын вептередир дээш аргаларны тывар апаар. Бир эвес хүлээнген ажылын үгбас болза, шыпап-ла, чайлааны дээре. Үүге дээрге, ажылчын түүштү эзлээр кижиниң коллективтиң бүрүзүнге аттестация эргиргеш, ажылдаар шинээзин көрүп турары база таварылга эвес.

Д. Иргит партия райкомунуң ийнги секретары Д. Н. Ховалыгга редакцияже бижээни дег, хомудал киирген. Оңу хоорай Советиниң күүскомунуң даргазы К. К. Куулар коммунал ажыл-агый бүдүрүлге эргелелинниң коллективинге бо чылдың июнь 24-те сайгарган. Чагааны сайгарган № 3 протоколду көрдүм. Хуралга 35 кижи олурушкан. Тос кижи санал берген. Саналдардан анализтээрге, Д. Иргиттиң начальник дорамчылап сөглээн дээнин ол боду шүүлдеп турарын айткан. База оон ажылга чалгаа хамаарылгазын саналдарда демдеглээн. Хуралга Д. Иргиттиң бодуңуң саналын алган. Ол коллективке ажылдап шыдавазын чугаалаан. Оңу бодуңуң күзели-биле Куш-ажыл хөөйлузунуң кодекизинин 31 чүүлү-биле ажылдап үндүргеп. Ч. Б-М. Куулар, К. К. Куулар олар боттарының куда-кувуйларын, төрел-дергүлдерин чып алгаш, кызып үндүрдүнүнга кижиниң хүлээзи алган. Мультикатор машинаны Д. Иргит боду башкарын турда үрелгеп. Оон артык кезээн тыварыбиле Кызылдан бээр боду чоруп турган. Тыванылбаан.

Бо бүдүрүлге эргелелинге 759 квартиралыг 312 бажың хамаарлыр, Капитал септелгеге 40 муң рубль көрдүнген. Бо чылын ол акша-биле 90 бажың септеэр планныг. Түүге 42 бажың септеттинген. Бажың септелгезиниң саадан турарының кол-ла чылдагаанын— «Тыва хамааты тудуг» черинде чыда септелге-тудуг участогунуң тудугжуларын тууйбу, цемент, шифер, маныз, шил-биле чогуур үезинде хандырбайн келгенивиндэ.

Сайгарылгадан түңнээрге, ажылчын Д. Иргит биле бүдүрүлге эргелелинниң удуртукчузу Ч. Б-М. Куулар олар ажыл-ишке негелде дээш изигленишкен, Д. Иргит боду чагайжыдылга бригадирин кижидир. Чеже-даа чаъстап турган болза, богун кандыг-бир арга-биле кежээзинде-ле төктүрер турган. Маңаа кандыг-бир чылдагаан дилээр болза таарышпас. Бодундан негелде кылырга, ажылын каггаш, ол-бо черлерже коллективниң ажылының четпестерни чып бижингре, эпчок болгу дег. Бир эвес ол четпестерни дүрген чайладыры-биле начальникке азы эш-өөрүнге ажыктыг сүмезин каткан болза, дузалыг хире. Ийнде, удуртукчудан эпчок сестер дыннаап, аңаала ажылын канчап каар боор. Харын-даа бодуңуң ажылдап шыдаар шинээзин көргүзүп тургаш, хомудалын сайгартқан болза, төптүг болур тургаш. Ынчангаш Д. Иргит харын-даа бодун бууруулуг, эпчок байдалга таварыштырган болду. Бүдүрүлге эргелелинниң начальниги Ч. Б-М. Куулар бо коллективке ажылдааш чыл чедип чоруур. Ажылда четпестерни эдер дээш элээн хемчеглерни ап турзажок, эрткен чылдың ажык чагаа хүнүге айыткан чоңнуң хомудалдары этпиннээн. Маңаа хоорайның ниити чаагайжыдылгазын айтырга-ла четчир. Үстүнде айыттынган четпестерни албан черлерининиң, организацияларның удуртукчуларын, кадыш эгелеп ажылдакчыларын, төрел-дергүлдерин кошкаандан үндүртпеп. Оргдээнинге ажылдакчыларын, төрел-дергүлдерин кошкаандан үндүртпеп. Оргдээнинге ажылдакчыларын, төрел-дергүлдерин кошкаандан үндүртпеп.

Сибриимаа ЧООДУ.
(«Шынның» корр.).

Хандырылгаңар кандыгыл?

ТААРЗЫНМАЙН ТУРАР ЧҮҮЛДЕРИМ

Туран хоорайның чамдык магазинилериниге садың алыкчыларны хандырып турарында эскерип турарым чамдык айтырыгларыны бижиир бодайдыр мен. Ол колдуунда-ла № 3-4 магазинилерге хамаарлыр чүве.

4 дугаарлыг магазинниң баранныг садың алыкчы болу алыр турган шөлүн кижи кирбес кылдыр дуглаваш, аъш-чем бараанныарын садыгжы экжеп, хол-биле тудуп садар кылдыр тургускан. Садыгжыларга эптиг болдурар дээш мынчаар тургусканы олда чүве ыйнаан. Ажылды шак мынчаар организастааны садың алыкчыларга шоолуг-ла таварыжа чок. Үүге дээрге садыглап алыр дээш кижилер аңаа эдячет маңап, үе-шак чидирин, үр-ле турар. Садыг-магазинниге, амыдырал хандырылга черлерниге кижилер хөй үе чидирбес кылдыр ажылдаар, хандырылганың культуразын бедидер деп соруга салып турда, мынчаар ажылдаарга, таварышпас болгу дег. Оон ынай садыгжы аарак дээш магазинниң хаап каапгар таварылгалар бар. Икиң 20-де чүве, магазинни ол чылдагаан-биле хаантарга, гастроном чедип, оон садыглап ап турдувус. № 3, 4 магазинилерниң эжиктеримге «Магазин хаагдыг. Санитардыг хүн» дээн чарлаа болгаш көстүп келир. Садыгжылар эжикке ол чарлалды аскаш, магазинниң хаапкаш, аңаа бир, ийи шак дире ажыдап чоруй, ол хевээр чаңа бээрлер. Ол база чурумнуг, негелдиг болбас чүве бе?

Ажык-чарыг үеде садыгжыларның ханчаар ажылдан турарын сонуургап, билип алыксавас боор бе, мынчагаш ол дугайын чоңга кандыг бир арга-биле дыңнадып турза чүл? Оон-биле кады «Саналдар болгаш хомудаалар» деп тетрь турар болгай, ону чамдык магазинилерде ырады, баартык артында азып каан турар-дыр. Ону харын чажырбайн, садың алыкчыларга чоок кылдыр тургусса.

Бир магазинде азы салбырда ажылдан турар садыгжының ат-сыны, фамилиязын адап көргүзүп биживаанинден, кым деп садыгжы ажылдап турарын билдинмес боордур. Хонар бараанныар сада бээрге, ажылда улус аңаа четпейн, курут каар. Июль ортан үезинде чиик өртектиг эът сатканда индыг болду. Ажылдап турар кижилерге шак индыг барааннарыны чедиштирииниң кандыг-даа аргазы турбас бе? Магазинге сүттү хүндүскүнүң 12 шак үезинде киирер. Ону садың алыр дээш эзлеет маннаан кижилерни көөрге, хөй кезии аныктар болур. Кажан, чүүү оочурларын ол кижилер боттарыла билир ыйнаан, дыштанып-даа, кандыг-бир чылдагаан-биле ол хүн ажылдавайн-даа турар кижилер туруп болгай деп бодап келирими-даа, мынча хөй аныкчы кижилер шупту дыштанып турар бе деп айтырыг база туругуунуң келир-дир. Оларның аразында күш-ажылда хаара туттунмаан кижилер бар болуп чадавас.

Сыгыр-оол ОНДАР.

«ЭЪТ КАЖАН КИИРЕР ИРГИ? — БИЛБЕС МЕН»

Шак мындыг айтырыг, харын Кызыл хоорайның төвүнде эът магазинниге садың алыкчы биле садыгжыларның аразынга кежээнни-не дыңнадыр. Шынап-ла, чамдык кижилер эът садың алыры-биле эртежик-ле оочурда турар. Өскелери үзе-ле ажыл төнери билек, кызыдыр маңаан туруптар. Ол маңаанда, шаг-ла болур. Киирери-даа, киирбезиндаа биллинмес. Маңаа эрткен четвергте ол магазинге кире бердим. Биезги-ле чаң, чоп долдур болган. Магазинге кире бээрге, артында шыкам.

Эът кижиниң организминге чугула чемнерним бирээзи. Ам ханчаар, оочур сөөлүн айтыргаш, туруп алдым. Элээн үр туруп келдивис. Эът-даа, колбаса-даа чок. Бир эвес эът азы колбаса садар дигеп болза, биш бурунгаар үүге белеткеп албазыл? Коң эътти кезектеп турда база дыка хөй үе чарыгдаттынар. Садың алыкчылар, садыгжылар-даа үезин чидирер. Бир эвес эът киирбес дүн болза, «богун киирбес» деп чарладдан асса. Баартак артында садыгжылар кестүп келирге, чоп шылгдаап «Эът киирер ирги бе?» деп айтыртына бээр ужуру ол. Эът киирген болза, мынча шакта садарын үүге ажык-чарлыг айытпазыл. Черде мынаш чоңбиле ажылдаар садыгжылар боттарының ажылының аргаларын тыпса. Чоңга көскү агитацияны, өске-даа тайылбыр ажызын чедиргир кылдыр дамчытса деп күзел бар.

Эът киирерин садыгжылар биибесие, ам кым билирил? Үстүнде айыткаанын ол четвергте хөй чоп халас үезин чидиргеш, чаңгап. Ам артында ай төнүзүү болгай. Эът талоннары хуусаалыг боорга, чоңнуң кызыл турганнары ол. Бодум база 12 шакка чедир эът сатканда индыг болду. Ажылдап турар кижилерге шак индыг барааннарыны чедиштирииниң кандыг-даа аргазы турбас бе? Магазинге сүттү хүндүскүнүң 12 шак үезинде киирер. Ону садың алыр дээш эзлеет маннаан кижилерни көөрге, хөй кезии аныктар болур. Кажан, чүүү оочурларын ол кижилер боттарыла билир ыйнаан, дыштанып-даа, кандыг-бир чылдагаан-биле ол хүн ажылдавайн-даа турар кижилер туруп болгай деп бодап келирими-даа, мынча хөй аныкчы кижилер шупту дыштанып турар бе деп айтырыг база туругуунуң келир-дир. Оларның аразында күш-ажылда хаара туттунмаан кижилер бар болуп чадавас.

Сыгыр-оол ОНДАР.

Делегей медээлери

СЭКП-НИҢ XIX БҮГҮ-ЭВИЛЕЛ КОНФЕРЕНЦИЯЗЫ: ДЕЛЕГЕЙДЕ ҮНЕЛЭЭШКИН

«Моон мурнунда хөй чылдар дургузунда Совет Эвилелиң Барыын чүкке айылдыг, дайзын күүне кылдыр санап келген, мынаарга ол «дайзынның овур-хевирин» буступ, чидип эгелээн амгы үеде чаа байдал делегейже тургустунган-дыр. Совет Эвилели даштыкы политика талазы-биле чедиишкинлерниг болуп, бодуңуң делегей туруштарын быжыглаан» деп, Франциянның «Фигаро» солуну бижип, СЭКП-ниң XIX Бүгү-эвилел конференциязының документилерин тайылбырлаан. «Фигаро»—Париж парлалгазында барыын үзелдиг солуннарның бирээзи болгаш, бистиң чуртувуска хөөн чок. Ынчалзажок делегейде чаа байдалды, бистиң чуртувустуң даштыкы политика талазыбиле чедиишкинниерин үзээп көөр үүгүрга шак мынчаар таварышкан болгаш чаа ол байдалдан чогуур түүнелди кылырынче НАТО-ну кыйгырган. Бисте таарымчалыг чаартылгаларның түүнелинде, Совет Эвилелиниң даштыкы политиктиг дидим болгаш чогумчалыг инициативаларының түүнелинде Барыын чүкте, иланғыя Франциядa, бистиң чуртувуска хамаарыштыр көрүүшкүн илдеңе эжижип эгелээн болуп турар. ССРЭ-ни «дайзын» кылыр, өжээтен ёдү-биле көөрүүн орнуна, аңаа-ла сонуургал, харын-даа чаагай сеткилдиг сонуургал күштелип эгелээн.

«Совет Эвилелиниң дүтайында боттуг билиишкиниң чок болза, делегейде болдуңуп турар болуушкуннарның, чорудулгаларның дугайын ылаптыг билиишкин-биле үнелеп көөр билдиглиг кижи кылыр болдуңу амгы үеде санап шыдаавас сен» деп, «Фламмарион» дээр ном үндүрер черинiң политиктиг литература редакциязының эргелекчизи Моник Немер чоокта чаа бижээн. М. С. Горбачевтуң «Эде тургустунуушкун болгаш чаа бодаашкын бистиң чуртувуска база бүгү делегейге» деп номунуң Франциядa чедиишкинин, аңаа ханы сонуургалды оон-биле М. Немер тайылбырлап, онзалап демдеглээн: «Бо чылын францызтар кандыг номну дыка сонуургап турарыл?» деп түскай шинчилелди «Моңд» солун кылып, хөй-ниитиниң саналонаалын ап көргеп. Ол шинчилелге совет удуртукчуңуң ному бирги черин эзлээн. «Эде тургустунуушкун болгаш чаа бодаашкын бистиң чуртувуска база бүгү делегейге» деп номга бедик сонуургал шыкаш, ыңдыг хандыгышкын Францияга кажан-даа турбаан деп, тус черинiң политиктиг хайгааракчылары демдеглээн. Совет удуртукчуңуң номун «Фламмарион» парлаан сөөлүнде чүге чартык чыл дургузунда бизин ону 125 муң экземпляр ыңдыр номчукчулар садып алган.

Бистиң чуртувуста эде тургустунуушкун болза, ортумак черге ниң францызтарының ССРЭ-ге ханы сонуургалын болдургаи. Ынчаарга Совет Эвилелиге удур өжээтен хөөнерни хөй чылдарның дургузунда нептередип келген Франциядa бүгү кижилер Совет Эвилелиге хенертен ынак болу берген деп санаар болза, ол шын эвес болур ийик. Социализмни болгаш оон төрээн чуртун көөр хөөн чок чорукка массалыг информация чевсектериниң тапталдыр чанчыктырган кижилерни бодуңуң үзел-бодалларын дүрген-ие өскертиптер деп идегээр болза, ол база черле шын эвес болур. Ынчалзажок дош эрип, тапталган үзелбодалдар өскерлип, Совет Эвилелиге удур кижилерниң туружу кошкап эгелээнин демдеглээр херек.

Сөөлүү неделяларда ССРЭге бүгү болуушкуннар францызтарның кичээнгейлериниң төвүнде туруп турар деп ам чугаалап болур. Ол дээрге—эгезинде совет-америк дээдi деңнелге ужуражышкын, а оон дараазында —партияның XIX Бүгү-эвилел конференциязыдыр. Бо эм чугула болуушкуннар чүге бистиң чуртувуска эвес, харын-даа бүгү делегейге төөгүдүг ужур-дузалыг болгаш совет кижилерниң амыдыралынче францызтарның сонуургалын илдең-ие күштелгеп демдеглээн: «Бо чылын францызтар кандыг номну дыка сонуургап турарыл?» деп түскай шинчилелди «Моңд» солун кылып, хөй-ниитиниң саналонаалын ап көргеп. Ол шинчилелге совет удуртукчуңуң ному бирги черин эзлээн. «Эде тургустунуушкун болгаш чаа бодаашкын бистиң чуртувуска база бүгү делегейге» деп номга бедик сонуургал шыкаш, ыңдыг хандыгышкын Францияга кажан-даа турбаан деп, тус черинiң политиктиг хайгааракчылары демдеглээн. Совет удуртукчуңуң номун «Фламмарион» парлаан сөөлүнде чүге чартык чыл дургузунда бизин ону 125 муң экземпляр ыңдыр номчукчулар садып алган.

Бистиң чуртувуста эде тургустунуушкун болза, ортумак черге ниң францызтарның

Улусчу чогаадылга көрүлдези

12.08.88

ЧӨНДАН ЫРАТПАС

Улусчу чогаадылганың үшкү Бүгү-эвилел фестивалының программазынга дүүштүр бот-тывынгыр композиторлар ырыларының республика көрүлдези чоокта чаа Тожунуң Азаска эртикеп. Оон дугайында материалдар солуниарга үнгүлээн-даа болза, парлалгага чыыттынмаан ыңгыр эскеригдериниң чугаалаксап тур мен.

Бирээде, көрүлдеге шилиттингеп ырылардан туска концерт тургускаш, ол ырыларның композиторлары болгаш күү-сеңкичилери-биле (харын-даа шүлүкчүлери-биле кады болза улам эки) республиканың бүгү чурттакчылыг черлериңе чедирзе! Чогаалды ынчаар көпчеңдирер, чонга таныштырар болгаш өөредир ужурлуг бис. А бо удазда найысылап Кызылга безин көргүспээн, а көрүлдеп кижи четпес черге барып организастаан. Көрүкчүлер турлуң, хөй киржикчилер-биле баар арга чок болган. Уран чүүлдү чондан ынчаар ыраткавында кайдыг-даа ажык-чарлыг чорук чок.

Ийнде, ол шилиттингеп ырыларны туска ном кылдыр үндүрзе! Авторларның болгаш ол көрүлде үезинде тыттырган чуруктары-биле кады. Ынчы көрүлде болган сагында ынчыг номчугаштарда үндүрерге күзенчиг. Ында нарын чүве кеңгус чок.

Үште, шаналдарыңы эге көрзе кайдыгыл? Чижээлээр-ге, бир неделяда төлевирлиг чогаадыкчы командировка азы дыштанылга бажыннарынче халас путёвка оларның ажылдаарынга удурт деткимче бодур ийик. Ховар хөгжүм херексеглерни болгаш үн биижир аппараттарны композиторлар тыппайн турар болгай. Бисте болбайн турар-даа болза, өске черлерде үргүлүг болуп турар мессыс сабантуй чижектиг чонуң байырлалдарынче-даа чорудуп болгай.

База бир эскерген чүвем — ырыларның хөй кезиин бот-тывынгыр композиторлар биижип турар. «Шыңа» солуда парлаттынып турар ырылар база бот-тывынгыр композиторларыңы, а ёзулуг композиторларның ырылары ховулабас. Ынчангаш бот-тывынгыр композиторларның ажылын экижидеп, ынаар сагыш салыры чугула. Мен бодаарымга, оларның кижи бүрүзү ангы-аңгы ажылдап турар, аразында харылаа турар. чыглып чугаалажыр таварылга ховар. Оны өөренип көрзе.

Культура ажылынга үр болдуң. Мынча үениң дургузунда ыры көрүлдезин бир дугаар көрдүң. Оны чыдын болуур кылдыр чурумчудары күзенчиг. Ам, оны Азаска эрткеним дег, шүүт кажан-даа болбас.

Клара САГДЫ.

Культура ажылының хоочулуу.

ХӨӨМЕЙЖИЛЕР КӨРҮЛДЕЗИ

Хөөмей тыва чонуң уран чүүлүге онзагай черни ээлеп турар. Өске нацияларда хөөмей бар-даа болза, ырының, өткүдүнүң ыңгызының талазы-биле бистиниге черле четпес дең тывалар шагдаа бээр санаш келген. Ынчангаш аңаа чоргаарлаңыр эргелиг бис.

Бурунгу Тывага хөөмейжилер хөй турган. Олар янзы-бүрү байырлалдарга ырлажып, аалдарга чалаттырып чоравынар. Оларның аразындан бис-ке билдингир артканы —Кыргыс Сорукту. Тывының төөгүзүнде ол баштай ырлаар-хааржаңга хөөмейн дыңнадган кижи ол:

Хөөмейимни кагбас-ла мен,
Хөөмге катташ, сөөртүп аар мен.
Каргыраамны кагбас-ла мен,
Хапка суккаш, чүүтеп аар мен.

Үжен чылдарның ырынай эгезинде чонга иештерей берген бо баштак ыры ам-даа бодуңуң шынарын чидирбээн. Соруктуңуң салгакчылары болган Сат Маңчакай, Кара-Сал Ак-оол, Максим Даңпай— хөөмейниң мергежилдиг күүседикчилери болгаш иештерелгелери. Оларның республиканың культура хөгжүдезинге киирген үлүг улуг. Тыва хөөмейниң делегейге чангыланы бергенинден ачызы — оларның талантызында. Шаңда чаңгыс кижи күүседир турган хөөмейни эм ансамбльлер күүседип турар болуу бергени база оларның. бо бот-тывынгыр артистерниң дилээшкинниниң болгаш үндүрген күүдүүн түңнели-дир.

Келир дыштаныр хүннерде республиканың хөөмейжилериниң конкурузу болур. Улусчу чогаадылганың үшкү Бүгү-эвилел фестивалының программазынга дүүштүр эртер бо ураң үүл көрүлдези Тываның культура хөгжүдезинге кескү черни ээлээр дээрзинге ынанып мен. Чүге дээрге маңа чүгле бистиң республиканың эвес, а чурттуң өске черлериндеп чалалып кедген хөөмейжилер болгаш эртем ажылдакчылары база киржир. Ук тыптыр болза, социалистиг чурттарның Тывада чоруп турар радио ажылдакчылары база олуржур, хөөмейжилер-биле чугаалажыр болгаш үн тырттырар аппараттарга хөөмейни тырттырар кузелээ илереткеннер. Оон ыңай бо хонуктарда Американың Катгышкан Штаттарындан уран чүүл эртемнериниң доктору Теодор Левин база чоруп турар, ол эрткен чылын хөөмейжилер-биле ужурашкан, бодуң база хөөмейлээр. ВЛКСМ Улут-Хем райкомунуң ийиги секретары Геннадий Чап каш хонук бурунгаар АКШ-тан ээп келген, ол америк чонга тыва хөөмейни сонуургадып чораан. Кысказы-биле чугаалаарга, бо хөөмейжилер мөөрейниге кээп болур кижилер хөй.

Конкурстуң соруглазы — аныяк хөөмейжилерни тывары, хөөмейжилерниң мергежилин бедидеры, хөөмейниң хөгжүдезин болгаш хөөмей ырыларының сес-домаан көөру. Маңаа хөөмейжилерниң чүгле мергежээнин эвес, артисчи шинчизин, каңчаар кеттингенин болгаш техниктиг херексеглерни ажылдап билирин база хынаар. База бир негелде — хөөмейни маан-ла тыва хөгжүм херексеглерни-биле үзээри. Бо бүгүнү келир дыштаныр хүннерде Кызылга культураның болгаш дыштанылганың Гастелло аттыг паркының Ногаан театрынга көөр бис.

Алексей ЧЫРГАЛ-ООЛ.

Хөөмей көрүлдезиниң жюри даргазы, ССРЭ-ниң улустуң артизи, композитор.

Эстраданың сылдыстары — совет ыраажы Алла Пугачева болгаш барыын герман күүседикчи Удо Линденберг Москвага, Грампластинкаларның төп бажыңынга июль 18-те болган парлалга конференциязының дүрүм ёзугаар хол киржикчилери болганнар. Аңаа оларның каттышкан пластинказын — «Мелодия» фирманың болгаш «Дойче граммофон—Гезельшафт» (ГФР) фирманың баштайгы кады кылган ажылын көргүскеп.

ЧУРУКТА: парлалга конференциязының үезинде.

В. ВЕЛИКЖАНИННИҢ, Л. ПАХОМОВАНЫҢ фотозу.

СЭТА-ның фотохрониказы.

Маргылдаалар соонда бодалдар

ШЫНАРЛЫГ ЭРТТИРЗЕ

Тыва эки тураскы танкистернің бирээзин Совет Эвилелиниң Маадыры Чүргүй-оол Намгаевич Хомушку биле Социалистиг Күш-ажылдың Маадыры Ооржак Чываажыкович Лопсанчап оларның аттарын эдилээн күбок хээп спортчу маргылдаалар бистиң республиканга чыл бүрүде оларның төрүттүнгеп база ажылдап, чурттап чораан черлерни: Барыын-Хемчик районуну, төвү Кызыл-Мажалыкка база Сут-Хөлдүң Баян-Тала суурга маадырларның чонуңуң мурнунга кылганы маадырлыг чоруңга, ачы-хавыяазынга, түткүлдүг, үлегерлиг күш-ажылынга тураскаадып эртиирин турар. Оларны ол ийи районнарның совхозтарының, ажылчын коллективтериниң аразында чоруп турар социалистиг чарыжының чартык чылда түңнелдеринге кайсыралыштыр июль айда эртиирери чаңчыл апарган. Ынчангаш бо ийи күбок дээш маргылдаалар июль айның бирги чартыында болуп эрткен.

Кайдыг-даа маргылдааны эртиирде аңаа баш удур алган ёзугаар эки бедектеп херек дээрзи биилингир. Шак оон маргылдаанын чорудулгазы, организастыг болуру дорт хамаарыгалыг.

Бо ийи күбок дээш эртип турган маргылдааларны сонуургап көргеш, оларның чорудулгазында чедер, четпестер дугайында бодумнуң чамдык бодалдарымны биижикседим.

Ооржак Чываажыковичи Лопсанчаптың чаңгыс черчүрттүглары, башы-талажылап, бо маргылдааны эртиирер тактазы-биле элээн дуржулгалыг апарганы илдеп болду. Оны 1980 чылдан бээр эртиирип келгеннер.

Маргылдаа спортчу чурум ёзугаар аңаа киржирп-биле чалаттырган 6 районнарның (Бай-Тайганың, Барыын-Хемчиктиң, Чаа-Хемчиктиң, Улуг-Хемниң, Өвүрүңүң, Сут-Хөлдүң) тыва хүрешчиниң мөгелериниң, хол бөмбүкчүлериниң, шыдыраачыларының, спортчуларының чыскаалы-биле болгаш тук кедүрлүүшкүн-биле эгелээн. Бүгү чылган хөй чоңга биилингир, дыңнаңгыр болзуң дээш күштүг микрофонну ажыглап, маргылдааларның чорун турарын, мөгелериниң хүрежин, хол бөмбүгүн, шыдыраанын, аът чарыжының түңнелдерин, оон ыңаар эртиирин чарлап, дыңнадып турганы бүгү хөй чоннуң кичээнгейин түлүп, оларны чайгаар-ла чурумчудуп турду. Ийи хүн үргүлчүлээн маргылдаа үезинде кандыг-даа корум-чурум үрээшкинни болбады, чоп хөй-даа болза, оларны ижер суксун-биле, аъш-чем-биле долу хандырып шыдааны совхозтуң, партия, комсомол, спорт организацияларының удуртулгазының организаторлар ажылды бир демнең кылганы илдең. Түңнелинде бүгүде маргылдаалар бедик спортчу чурумга эрткен, спортчу бүрүзү тускай чаңгыс хөн-сынныг, мөге салыкчылары үзүн тыва торгу тоннарлыг, шилеп бөрттерлиг, аъттарның чеди, күдүүрүн чараштыр тааржып шүүген. Бүгүде шаналга киргеп спортчуларны тускай кожаалар, дипломнар, өртектиг белектер-биле, бирээп — дөрткү черниң мөгелериң чаа чазап каан бичиктер дескилеерге салып каан хой бажы, ужа, төш-биле шаналаан. Бо бүгү чылгаа улуг-биче чонга улуг кижизидилеглиг, организаторлар дээштиг болганы тодаргай.

Кажан чедер, чыраа оң аъттарның, чүгүрүк 26 аъттарның чарыжын көөрү-биле доктаар черге чоп келгенде, оларның өөрүшкү-маанайы үлам кедүрүлген. Аъттар дугайында ыңаа-мынаа болуу-болуу-биле маргымшаан кижилерни дыңнаарга, кайы совхозтуң чедер, чыраа, чүгүрүк аъты эртиири чугаалажырга чайгаар-ла сеткил өөрүшүг болду. Харын-даа 50—60—70 чылдарда эртип турган ааш-дымнарга дөмей чорду. Чоп ол хире хей-аътты, безин кодуралуушкүнүг, сеткил-сагыжы чайгаар өөрээн, чоокта ыдык хевирлиг байырлал болбаан хире чаңып турган-даар.

Ынчаарга Совет Эвилелиниң Маадыры Чүргүй-оол Намгаевич Хомушку аттыг күбок дээш маргылдаанын программазы база-ла үстүкү-ээ-биле дөмей. Ниити киржикчилери — спортчуларның сонга арай ээлээш болган. Чүге Бай-Тайга, Барыын-Хемчик районнарның база Хакасиянын Таштып районунуң хол бөмбүкчүлери, ыдыраачылары, мөгелери (тыва хүрешбилер) маргышканнар. Малаа чыыган чоп харын-даа хей болган. Чаңчыл Ак-Довурак хоорайдан хей келген. Ниитизи-биле программа ёзугаар маргылдаалар, ийи районнуң бот-тывынгыр артистериниң концерти, аът чарыжы (түгле түгүрүк аъттарның) болду.

Ынчалза-даа маңаа каракка кеспе бир четпестерни тодаргай бижикседим. Оны «Шөлээр» совхозтуң Аннгаты салбырының хоочун хойжуу, пенсионер, 65 харлыг Бичеоол Артынаевич Ооржак-биле ужуражым, таныжым чугаалашкынындан ангдаайн. Ол мынча дээн: «Бо шагның магалыын чыыган улуг-биче чонуң аныяк-чалыымын, орус, тыва дүүш өскеже-даа нацияның уруг-дарыының хөөрү, хөлдүң, дүжүмам. Кайгаң хамнас кижи-дир мен. Аъш-чемниң, садыг-сайлаашың төөрүүге, оны көрүп, кезии кылаштаар дээш харын-даа турушкаш, бо чаа түткан стадионуун сайдайында терек дөзүде, уруум уруун тудуп алган дыштанып олур мен. Уруум дөө турган сарай бажың иштинде көргүзүп турар Бай-Тайга, бистиң районуң солун концертки көөр дээш чорупту. Бис-даа кончаар, ыңаар кирип шыдаар эвес, бо хире хей чонга чоп бо стадионуун ортузунга үнүп, концертни көргүзүптее дээр силер. Бо турар радио дамчыдыла шүүт дыңнаңбас, аңаа-ла бир даваң үнер эт-тир, оны чоп таптыг кылып, хынап албаан даргалар ийик бо. Чүүдээ дыңнаңбас, аңаа-ла биилиннер-биилиннес чүве-ле-дир боо».

Шынап-ла, кырганның эскерээни четпес чүве ээ кол болду. Бүгү чонга дыңнаадым, биилингир кылдыр чарлаарыбиле тургускан дамчыдыла бүгү ыйыр-байырлалдың төнчүзүнге чедир орта ажылдаавыл, сөөлүүде шүүт үреллиг калган дең чугаа үнүп. Ынаңгыр болганда чоп маргылдааларның тинделкилериниң хүгайында-даа, солун концертти орта сеткил хандыр дыңнап, көрүп-даа четпээннер, чамдыктары шүүт чогеттеп, шылап-шагыраашаа чаңыпканнар.

Ол кыргаш хойжу эрткен аът чарыжында, мөгелер хүрежинде эскергени бар четпестерни сеткилинден хомудап, мекээ чугаалап олуруу. Черле аът чарыжын мөгелер хүрежинин сөөлүүдеп эрттиирери бүрүнгү чаңчыл болгай. Оларның чедии чараштыр таварар, чазаар, күдүүрүн ерип шүүр база аът салыкчылары чаяш аъттарын баштап алгаш көрүкчү чонну долгандыр чортпаш, ам чарыш черинче чорудар турган. Бо таварылгага дедир болуу, мөге хүрежи өгелевээндеже аъттарны чарыштырган. Ол ышкаш мөге салыкчылары таныласар эрттиирери хамаарыгалыг районнарның удуртукчуларынга дорт харыысаалалыг болгу дег. Оны чылдан чылче катаптаваавыбиле тыва национал спортчу ойнаирлиг катап хөгжүүп, сайзыраарыңга улуг ниити болдуруңга, оны массалыг болдуруп, хей-хей аныяктарны хаара тударынга ол демек болур ужурлуг.

Баяр МОНГУШ.

ЧАА НОМНАР

«ЦЫРЯПКИННИҢ ТОСКУ ДҮЖҮ»

Аңмыраал хей талаларлыг, ол— чыртыкылыг болгаш хөлегелерлиг. Ол —бурунгаар хөгжүделлиг болгаш шаптыктарлыг, ону ылгап тодарадыры—авторлуң хүндүлүг хүлээлгези.

Чогаалчы Вячеслав Тимофеев чечен чугаалар, публицистиг чүүлдер киргеч, ында төрээн бойдуска хайыра чокларны (тетчеглелекчилерни) чүгле болуунуң дүмчүүн бодаар доскуу сеткилдиглерни, улуургактарыны, ажыл чылыр олуттайларыны сойгалап турары мактаалыг, чүге дээрге, эде тургустунуушкун үезинде моралыг мөзү-шынар темазы чугула черни ээлеп турар.

Ооң ыңаар «Цыряпкинниң тоскуу дүжүү» деп ат-биле орус дылда үндүргенин номчукчулар чыыны-биле утказаннар, оон тираажы —беш муң кезек, а редактору —журналист В. А. Бузыкаев. Чаа номда оң бир чечен чугаалар болгаш публицистиг чүүлдер киргеч, ында төрээн бойдуска хайыра чокларны (тетчеглелекчилерни) чүгле болуунуң дүмчүүн бодаар доскуу сеткилдиглерни, улуургактарыны, ажыл чылыр олуттайларыны сойгалап турары мактаалыг, чүге дээрге, эде тургустунуушкун үезинде моралыг мөзү-шынар темазы чугула черни ээлеп турар.

Тываның ном үндүрер черя авторлуң чаа, солун чыыннары ыңаар «Цыряпкинниң тоскуу дүжүү» деп ат-биле орус дылда үндүргенин номчукчулар чыыны-биле утказаннар, оон тираажы —беш муң кезек, а редактору —журналист В. А. Бузыкаев. Чаа номда оң бир чечен чугаалар болгаш публицистиг чүүлдер киргеч, ында төрээн бойдуска хайыра чокларны (тетчеглелекчилерни) чүгле болуунуң дүмчүүн бодаар доскуу сеткилдиглерни, улуургактарыны, ажыл чылыр олуттайларыны сойгалап турары мактаалыг, чүге дээрге, эде тургустунуушкун үезинде моралыг мөзү-шынар темазы чугула черни ээлеп турар.

Тываның ном үндүрер черя авторлуң чаа, солун чыыннары ыңаар

«ТЫВА ЧЕЧЕН ЧУГАА»

Тыва литературада бир онзагай черни чечен чугаа ээлеп турар, оон көгжүдезин чаңгыс черге таптаткан турун албаан, шапкын амыдырал-биле үнмежип, оон-биле деңге баспышаан. Чечен чугаа жанрларга чаа-чаа темалар, бодаалдар, өске-даа айтырыглар кедүртүүп, идепкейлиг дилээшкиннер үргүлчүлевишаанны өөрүнчүт.

— Амгы үениң негелдеринге дүүштүр, оон тыныжынга чүүлдеш, эде тургустунуушкунуун идеяларынга айдыжыктаан чаа чогаалдарны номчукчулар авторлардан маңаа турар — деп, тыва чечен чугаалар антологизының үге сөзүүзүнде чугаалап турар.

Бо баштайгы тыва чечен чугаалар антологизында бистиң шылгарангай чогаалчыларывыс Салчак Тоюнуң, Степан Сарыг-ооллуң, Сергей Пюрбюнүң, Байкара Хөөмейжиниң, Олег Саган-ооллуң, Александр Темирнин, Салим Сүрүң-ооллуң, Моягуш Кенин-Лопсанның, Кызыл-Эник Кудажының, Василий Монгуштуң, Александр Даржайның, Биче-оол Ондарның, Владимир Серен-ооллуң, Күүлар Чергиг-ооллуң болгаш оон-даа өскелерниң шилиндек чечен чугаалары киргеп.

Чедиг муң кезек тираажтыг чыыкче үнгеп тыва чечен чугаалар антологизының Александр Даржай чыып тургускан, оон редактору журналист Ондар Байыр-оол.

Сандан САНДЮ.

ҮНҮҮШКҮН

Өнүр райпозунуң коллективи-биле «Торгалыг» совхозтуң садыгжылары Шаалаат деп черге культурлуг дыштанылганы организастап эрттиргеп. Баштай Дус-Даргга баргаш, оон эрткен орүү-биле база бо хүннерде ажыл-ижи-биле таныштымыс. Ол бүгүнү дежурный ажылчын Маңнай-оол Кыргыс тайылбырлап берген.

Бистиң аравыста хоочун болган аныяк садыжжылар-даа бар. Школачы үруглар-даа, улуг назылыг кижилер-даа чораан.

Шаалаашка келгеш, чурукка тыттырып, спортчу оюннарга киржири-биле белеткенип турдувус. Оон кылында чамдык өөрүүс баяның үделгези-биле ырлашкан, өскелери тывызыкташкан турдулар.

Баштай херээжең улус харлазын айыл-биле чазаг чарышка маңнашкан. Аныяктардан Солчур садыының төлээзи Светлана Ооржак маңнап келген. Ортумак назылыг улустан райпозунуң бухгалтеры Зинаида Сат тинлекти болган.

Улуг назылыг хоочуннардан Торгалыгның төлээзи Светлана Донеп кымга-даа четтирбээн. Тинлекчилерге шаналдарны тывысканнар.

Биче МОНГУШ.
Садыгжы.

ЧАРЫЛБАС ӨҢНҮК

Ном —амгы үениң аныяк кижизиниң чарылбас өңнүү. Эрини районда номга ынактар ниитилелиниң кежигүннери чеди чүс ажыл турар. Оларон ажыг библиотекадан болгаш ном магазиннеринден номнарны ап туварлар.

Чоокта чаа бистиң районга республиканың номга ынактар ниитилели аалдап чораан. Ынчан ном байырлалын эрттирип, чогаалчылар-биле ужурашканывыс содуп болган. Ном сазарын база организастаан. Мынаар ужуражылгаларны үргүлүг эрттиргери кымга-даа ажыктыг.

Байыр ДАМДЫҢ.

Тудуг болгаш үлетпүр-тудуг материалдарының ажылчыннарының профэвилелинин обкому болгаш бот-тывынгыр чогаадылга бажыны ТУДУГЖУ ХҮНҮНГЕ ТУРАСКААТКАН БАЙЫРЛАЛДЫ бо чылдың август 13-те «Хүреш» стадионга эрттиргерин чарлап тур. Байырлал 10 шакта эгелээр.

БАЙЫРЛАЛДЫҢ ПРОГРАММАЗЫНДА:

— тудугжуга аныяктарны хүлээп алыры

— чагыглар ёзугаар концерт

— студентилериниң тудугжу отрядтарының концерти

— шүлүкчүү тудугжулар боттарының шүлүктерин номчуур

— «Хайыракан» кооперативте Маша болгаш Миша деп аттыг адыг оолдарының оюну

— үрер хөгжүм үделгези-биле танцы.

БАЙЫРЛАЛДЫ СОНУУРГАП КӨӨРҮНЧЕ ЧАЛАП ТУР БИС. Кирери хостуг.

Республиканың «Хөөмей» фестивалының программазы

АВГУСТ 13-ТЕ
ПАРКТЫҢ НОГААН ТЕАТРЫНГА

10 шакта. Фестивальның байырлыг ажыдыышкыны.

10.30-13 шакта. Бай-Тайга, Барыын-Хемчик, Чаа-Хемчик, Каа-Хем, Кызыл, Монгун-Тайга, Өвүр, Бии-Хем районнарның киржикчилериниң концерттери.

14-18 шакта. Тыва хөөмейниң сайзырадырының айтырыгларынга туралаттыкта чөвүлел хуралы.

ТДЛТЭШИ-ниң эртемденнери-биле, республиканың эртем-методиктиг төвүүн тускай эртемниглери-биле күүседикчилериниң ажыды.

19 шакта. Фестивальң киржикчилериниң Ногаан театрга концерти.

АВГУСТ 14-ТЕ
НОГААН ТЕАТРГА

10-12.30 шакта. Сут-Хөл, Танды, Тес-Хем, Тожу, Улуг-Хем, Эрзин районнарның болгаш Кызыл хоорайның киржикчилериниң концерти.

ХӨГЖҮМ-ШИИ ТЕАТРЫНГА

18 шакта. Республиканың «Хөөмей» фестивалының лауреаттарының болгаш дипломантыларының түңнел концерти.

Культура-спорт комплекизи

ДЫШТАНЫР ХҮННЕРДЕ

Тываның спорт куркому, Профэвилелдерниң Бүгү-эвилел үн тура күш-культура спорт ниитилелдериниң Тыва область чөвүлели Күш-культуржу хүвүн таварыштыр «Хүреш» болгаш «Совет Тываның 5 чылы» стадионнарга дараазында спортчу маргылдаалардың эрттиргерин чарлап тур:

АВГУСТ 13-ТЕ
«Хүреш» стадионга

Тыва хүреш:

18 хар чедир назылыг 32 оол.

40 хардан өрү назылыг хоочуннар 32 кижи. Эгелээри 14 шакта.

«Совет Тываның 5 чылы» стадионга

Бут бөмбүүнүң хоорайның эш хуу ужуражыышкыны. Минусинск — Кызыл. Эгелээри 18 шакта.

АВГУСТ 14-ТЕ

Бут бөмбүүнге хоорайның күбогу дээш маргылдаа. Эгелээри 17 шакта.

Н. Гастелло аттыг парктың спорт шөлдериниге хоорайның күш-культура коллективтериниң хол бөмбүүнге ужуражыышкыннары. Эгелээри 10 шакта.

КИНО

АВГУСТ 12-ДЕ

«НАЙЫРАЛ»: В Крыму не всегда лето» 9.20, 12.20, 15.20, «Повесть о маршале Коневе» 18.20, 20.30. бичии залга: «Оцеола» 14.00, 16.00 шактарда.

«ПИОНЕР»: «Варвара краса—длинная коса» 9.30, 14.20, «Бал сказок» 11.20, 12.50, «Цыганка Аза» 16.10, 18.10, 20.10 (узаткан) шактарда.

«КАА-ХЕМ»: «Артист» 14.20, «Мамлюк» 17.20, 19.20 шактарда.

«ЛЕТНИЙ»: «Нью-Дели Таймс» 14.30, 17.00, 19.30 шактарда.

«ВОСТОК»: Киносборник 10.00, «Новые Амазонки» 14.30, 16.30, 18.30, 20.30 шактарда.

агаар

Республикага шокар будуттаар, чамдык черлерге дымыразыр чаңстаар, хат секундага 7—12 метр чедер. Агаарның температуразы дүне 4—10, чамдык черлерге 0—5, хүндүс 21—26, чамдык черлерге 12—17 градус чылыыр.

Кызылга шокар будуттаар, чагбаг, хат секундага 7—12 метр чедер. Агаарның температуразы дүне 8—10, хүндүс 23—25 градус чылыыр.

ТЕЛЕВИДЕНИЕ

АВГУСТ 12-ДЕ
БИРГИ ПРОГРАММА
МОСКВАДАН

6.30 — «120 минутта». 8.35— «Джузеппе Верди». Уран-чечен фильм. 9-ку сериязы. 9.45 — Чүртта. Чер. 10.45 — 10.55 — Медээлер. 15.30 — Медээдер. 15.45 — Эде тургустунуушкун прожектору. 15.55 — Орёл телестудиязының программазы. 17.05 — «Улусчу чогаадылга». 17.35 — «Озал-оңдак чок шимээшкин дээш». 18.25 — Мультфильм. 18.40 — Бөгүн делегейде. 19.00 — XIX партконференциянның утказыышкыны-биле. 19.25 — «Өг-бүле сураңы» «Чөгенчигбей». Уран-чечен телефильм. 21.00 — «Үе». 21.35 — Эде тургустунуушкун прожектору. 21.45 — ССРЭ-ниң улустуң артизи Ю. Соломин. 23.00 — 00.35 — «Үзеңбодал». Кежээки информация-музыкалыг программа.

ИЛИГИ ПРОГРАММА
МОСКВАДАН

8.00 — Эртенги гимнастика. 8.20 — Концерт. 8.40 — Эртем-тайылбырлыг фильм. 9.00— Мультфильмнер. 9.20 — Англи дыл. 9.50 — «Домей кижи дузалап чедип келгеш». Уран-чечен фильм. 11.10 — Англи дыл. 11.40 — Уругларга фильм. «Уруглар дазмалы». 12.45 — «Ырак-чоок». Телефильмнер. 13.20 — Медээлер. 13.30 — 14.55 — «Оттуг оруктар». 12-ги сериязы. 18.05 — Медээдер.

КЫЗЫЛДАН

20.15 — «Тыва: хөгжүдезиниң перспективазы». «Тыва АССР-ниң бүдүрүкчү күштерин хөгжүдер айтырыгларының талазы-биле эртем-практиктиг чөвүлел хуралының ажыттынганының дугайында репортаж. 20.45 — «Эде тургустунуушкун — үениң негелдези». Тыва АССР-ниң Министрлер Чөвүлелиниң Даргазы В. Е. Сериковтуң чугаазы.

МОСКВАДАН

20.00 — «Тамчыктыг улуглар, чаштар!». 20.15 — Аът спорту. Бүгү-эвилел маргылдаалары. 21.00 — «Үе». 21.35 — Эде тургустунуушкун прожектору. 21.45 — «Делгелге». Уран-чечен фильм. 2-ги сериязы. 22.55—23.45 — Хол бөмбүү. В. И. Саввиниң туралаактакы дедегей маргылдаазы. Эң кижилер. Япония биле ССРЭ-ниң шилиттек командалары.

ҮШКҮ ПРОГРАММА
МОСКВАДАН

18.05 — Медээдер. 18.15 — Улустуң таныларының «Сувенир» ансамбльдиниң концерти. 18.30. — «Баштактаның бага алыс шыны-биле». 19.00—«Дивиг амытаннар оранында». 20.00 — 20.15 — «Тамчыктыг улуглар, чаштар!».

Редактор В. С. ШАРАВИЙ.

Адрезивис: 667000 Кызыл хоорай. Красноармейская кудумчузу, 100.

ШЫННЫҢ ТЕЛЕФОННАРЫ: КИЛДИСТЕРНИҢ: партийжи ажыдыраа килдизиниң 3-36-82, совет тургузуг килдизиниң 3-37-11, үлетпүр килдизиниң 3-36-73, чагаа килдизиниң 3-39-03, культура килдизиниң 3-39-15, ниити ажыл-агый килдизиниң 3-41-16, социал айтырыглар килдизиниң 3-41-23, корректорларның 3-37-11, бухгалтериянның 3-43-41 солун келбейн барганда 2-32-75-че долгаар.

Чылда 300 катап үнер. Хемчээли 2 парлалга ажазы. Тиражы 24637 экз. Солуунуң индексиниң 54241.

Тыва АССР-ниң Ном үндүрер чер. полиграфия болгаш ном садыының керектеринин талазы-биле күрүне комитединиң типографиязы Кызыл, Щетинкин биле Кравченко кудумчузу, бажың № 1.

Чагыг № 165 ТС—00611

Тувинская республиканская БИБЛИОТЕКА им. А. С. Пушкина

Бүгү чурттарның пролетарийлери, каттыжыңар!

ШЫН

СЭКП Тыва обкомунуң, Тыва АССР-ниң Дээди Совединиң болгаш Министрлер Чөвүлелиниң органы

1988 чылдың август 13 суббота № 187 (13787)

1925 чылда үнезилеттингеш.

Өртээ 3 копеек.

ЭРТЕМ-ПРАКТИКТИГ ЧӨВҮЛЕЛ ХУРАЛДЫҢ АЖЫЛЫНЫҢ ДУГАЙЫНДА ИНФОРМАСТЫГ ДЫҢНАДЫГ

Тыва АССР-ниң бүдүрүкчү күштериниң 2005 чылга чедир үеде хөгжүлдезиниң айтырыгларының болгаш ооң минералдыг чиг эт баазазының хөгжүлдезиниң кол угланыышкыннарының талазы-биле эртем-практиктиг чөвүлел хурал бодунуң ажылын дүүн Кызылга, СЭКП обкомунуң Политиктиг чыдыышкын бажынынга эгелээн.

Эртем-практиктиг чөвүлел хуралды СЭКП ТК-ның кежигүнүнге кандидат, партия обкомунуң бирги секретары **Г. Ч. Ширшин** ажыткан. Ол бодунуң кыска эге сөзүнге мындыг янзылыг эртем-практиктиг конференциялар ооң мурнунда ийи катап эрткенин, оларның түңнелдери-биле Тыва АССР-ниң бүдүрүкчү күштерин хөгжүдер, республиканың социал-экономиктиг хөгжүлдезин дүргедедир талазы-биле доктаалдарны СЭКП Төп Комитеди болгаш ССРЭ-ниң Министрлер Чөвүлели хүлээп ап келгенин, олар кайы хире ажык-дузалыг болганын демдеглээн, бо чөвүлел хурал база ооң дора эвес салдарлыг болурунга идегелин илередип, хуралдың ажылынга киржип келген эртеминеннерге, министерстволарның, ведомстволарның харыысалгалыг ажылдакчыларынга республиканың партия, совет органнарының мурнундан байыр чедирип, өөрүн четтиргенин илереткен.

«Тыва АССР-ниң улус ажыл-агыйының он ийиги беш чылда хөгжүлдезиг болгаш республиканың узун хуусаалыг келир үеде социал-экономиктиг хөгжүлдезиниң кол соруглагалары» деп илеткелди Тыва АССР-ниң Министрлер Чөвүлелиниң Даргазы **В. Е. Сераков** кылган. РСФСР-ниң Күрлаанының чанында Төп экономиктиг эртем-шинчилел институдунуң директорунуң оралакчызы, экономика эртемнериниң доктору **А. Д. Настенко** «2005 чылга чедир үеде Тыва АССР-ниң бүдүрүкчү күштериниң хөгжүлдезиниң концепциязының дугайында», ССРЭ-ниң Геология министерствозунуң геология-шинчилел ажылдарының ханы бурунгаар көрдүнген хөгжүлдезиниң эргелелиниң начальнигиниң оралакчызы **Б. В. Кочетков** «Тыва АССР-ниң минералдыг чиг эт баазазының хөгжүлдезиниң байдалы болгаш келир үеде ажылдарының база 2005 чылга чедир үеде геология-шинчилел ажылдарының кол угланыышкыннары», Сибирьниң көдээ ажыл-агыйның эртем-шинчилел институдунуң директору, экономика эртемнериниң доктору **И. В. Курцев** «Тыва АССР-ниң агроүлетпүр комплексиниң 2005 чылга чедир үеде хөгжүлдезиниң айтырыглары», ССРЭ-ниң Эртемнер академиязының Сибирь салбырының Геология болгаш геофизика институдунуң руда килдизиниң эргелекчизи, геология-минералогия эртемнериниң доктору **Э. Г. Дистанов** «Тываның геологиязының талазы-биле 2005 чылга чедир үеде эртем-шинчилел ажылдарының кол угланыышкыннарының дугайында» илеткелдерни кылган.

Дараазында «Красноярскэнерго» район энергия эргелелиниң начальнигиниң оралакчызы **А. И. Поляков** «2005 чылга чедир үеде Тыва АССР-ниң энергетиказының болгаш электрижидилгезиниң хөгжүлдезиниң аргалары», Тыва АССР-ниң Агроүлетпүркүркомунуң даргазының бирги оралакчызы **И. М. Сувандии** «Тыва АССР-ниң дүрттакчы чонун аъш-чем продуктулары-биле хандырарының айтырыгларын шиитпирлээриниң оруктары», ССРЭ-ниң Эртемнер академиязының Сибирь салбырының Клиниктиг болгаш шенелде медицина институдунуң улуг эртем ажылдакчызы, медицина эртемнериниң кандидады **В. В. Галузо** «Тыва АССР-ниң дүрттакчы чонунуң калыының камгалалының база амыдырал-чүрүттелга байдалдарының системазын сайзырангайжыдарының айтырыглары», «Востсибгипрошахт» төлевилел институдунуң кол инженери **Л. А. Соболев** «Улуг-Хемниң хөмүр-даш бассейниниң барыын талазын үлетпүрге шингээдириниң техника-экономиктиг кол көргүзүглериниң дугайында», ССРЭ-ниң Кара металлургия министерствозунуң Чөөн чүк эртем-шинчилел институдунуң кол эртем ажылдакчызы, техниктиг эртемнериң кандидады **И. Я. Фаткулин** «Улуг-Хем бассейниниң хөмүр-дажын ажыглаары ССРЭ-де металлургияга көкстүң шынарын боттуг экижидериниң аргазы», Красноярскиниң арга-ыяш институдунуң килдис эргелекчизи, биология эртемнериниң доктору **А. Б. Гукасян** «Тываның бойдус камгалалының экологтуг талалары», ССРЭ-ниң ЭА-ның Сибирь салбырының Тывада комплекстиг килдизиниң лаборатория эргелекчизи, география эртемнериниң кандидады **К. О. Шактаржык** «Тыва АССР-ниң бойдус курлавырларын шингээдип тура долгандыр турар күрээлел камгалалының болгаш ону төп ажыглаарының айтырыглары», Бүгү-эвилелдиң геология институдунуң килдис эргелекчизи **Б. П. Миронюк** «Тыва АССР-ге девискээр аайы-биле геологтуг болгаш металлогенниг ажылдарның аргалары», ВНИИпроектасбест институттуң директорунуң эртем ажылының талазы-биле оралакчызы **Б. А. Половнев** «Тыва даг-дүгү» комбинаттың хөгжүлдезиниң аргалары» деп дыңнадыгларны кылган.

ПАНЕВЕЖИС (Литва ССР). Чаа дүжүттүг хендирикчиниң башкайгы тонналарын Паневежистиң хендир заводунда киргеп. Бо чылын будуургенниң инженерлериниң күжениишкинии-биле башкайгы чиг хендирни болбаазырадып кылырын сайгыраңгайжыткан. Технологтуг чорудулганың чидирии барык-ла үнүүн бирикпе кызырыгган, продукциянның чаа төрүлгэн —шык эртирбес түдүг материалдарын бүдүрүп эгелээн. Ону бүдүрүп үнүүренге чиг эт күүкү сорттуг хендир волокнозу болур. ону мурнунда артыкчы кылдыр ажытпайын турган.

КУЙБЫШЕВ. Куйбышев области «Солнечный» совхозтуң чер ажылдакчылары күрүнеге чүгле бедик шынарлыг тараапы садып турар. Бодунуң шаңынга 317 тонна көк-тараапы арыглап кылгап, ону элеваторга ажыл-агый дужаап турар болгаш бедик шынарлыы дээш 336 тонналы дужаагап деп зачёттуг алган. Бо чылдың чайының кандажыкшынныг байдалында

«ШЫНГА» ЧАГААЛАР

НОМЧУКЧУЛАР САНАЛДАЛ. СҮМЕЛЕП, ШҮГҮМЧҮЛЕП ТУР

ПУНКТУГА КАПИТАЛ СЕПТЕЛГЕ ХЕРЕК

Нарын суурнуң теп кулумчузу. Ында даштындан көөрге улуг ыяш бажың бар. Ол дээрге Эрзин суурда чоннуң амыдырал хандырылга будурулге эргелелиниң комплекстиг хүлээп алыр пунктулу. Ук бажыңны 1958 чылда колхоз конторазы кылдыр тутқан. Бажан совхоз болу бергенде, ону 1982 чылда пункт кылыр шилчиткей. Бо бажың чоннуң эң-не хайыммыг баар чери. Ынчалбас аргажок. Амгы үеде амыдырадың янзы-бүрү ачы-дузазын чон ооң алыр. Ында болганда пунктуну көрүштүг кылдыр ишти, даштын септеп-селиирине кичээнгей херек. Анаа дузалаар кижи — совхоз директору Мижит Кыргысович Дүгер. Сентелге кылдырын бээрининг айтырыын эвээш эвес тургузуп келген. «Материалды боттарыңар тыпкаш, кылын алынар» дээр.

Эрткен чылын Чоннуң амыдырал хандырылга министерствозу-биле пунктуну септеп бээри-биле керээ чарган. А херек кырында ону кылып үе кээрге, дарга ойталаан. Чоокта ол дээш даргага четтим. Ол «материал, будук, чугай чок. Боттарынар тып алынар» диди. Бир эвес ол пунктуну чаагайжыды септеп-селип бээр болза, ажылдаар-даа кижилерге, чагыг кылып келир чонга-даа таарымчалыг-ла ийин.

СОВХОЗУНЧЕ КӨРҮНМЕСКЕ, КЫМГА БААРЫЛ?

Кижиниң хүүда амыдыралынга кышка белеткенири база онза чугула. Ону кол ажылы-биле чергелештир чорудар. Шыны херек, мурнуку чылдарда, күш-ажылчы орулга дугайында хөөйлу үнмээнде, күзүн азы чазын оттулар ыяш сөөртүүп алырда, таварышкан чорумал машинаны хөлезилеп алыр чүве. Шынап-ла, шагшаа-биле турар эвес. Хамык байдал бүрүнү-биле таартыныш турар болгай. Бо бүгүнү кым-даа деткиир апаар. Хүн бүрүнүң амыдыралы эки талаже өскерлип турарынга кым өөрүвес деп. Ынчалзажок ажылчын кижилерниң эки ажылдаарынга, амыдыралынга таарымчалыг байдалды тургузары база албан деп санаар мен. Ынчан ол кижиден ажыл дээш негелде тургузарда белин эптиг болбас бе? Ам ыяш дүжүртүп алыры-биле совхозче көрнүп, дуза дилевеске, кымга баарыл? Совхоз кассазынга ыяш сөөртүүнүң хөлезинин төлээш, квитанциязын алгаш, чеди шакта гаражка чеде бээрге, директор ажыл-че үнер машиналар хүвааган орар. Оон машина дилээрге. «Машина чок» деп каар. Шак ынчаар каш удаа чок деп келген. Ам чогел төткен.

Ол талазы-биле мында тодаргай чижектен көргүзейн. 1987 чылдың сентябрьда ыяш сөөртүүп алыры-биле № 30 квитанцияга 7 рубль 55 көпеекти төледим. А бо чылдың январьда № 115 квитанция-биле 4 рубль 50 көпеекке ыяш сөөртүүп алыр турдум. Бо квитанциялар ол-ла хевээр ыяш соөртүүп алыр турдум. Бо квитанциялар ол-ла хевээр күш чок болуп, ажыглаттынмаан. Ынчаар эртеннин-не машина деп манап турган үелеримде, ажылымга идик даараан болзумза, ийи чедир бүдүүптер турган боор мен. Ажыл стажым 37 чыл. Бо үелерде амыдыралдың кандыг бергелерин көрүп, ажылдавадым дээр. Ынчаар чаагай үеде кижилерниң дилеглеринге, хомудалдарынга кичээнгей салбаска ам канчаарыл? Харын-даа бажыңым арга кыдынында болгаш, урулларымбиле будук, чээрген чүктеп оттулар-дыр мен. Сөөлгү үнгүлээн докталл-шиитпирлерге баштай кижилерже кичээнгейни улгаттырарын айытқан. Ынчанмайын канчаар, кандыгдаа ажылдың шимчедикчи күжү —кижи болгай.

Ам мында пунктуда ажылым талазы-биле каш сөстен кирейн. Шынап-ла, бүрүн шагнын улузунуң чиге сөглээн «Идик багайда эжик ырак» деп домаа бар. Чогум-на чонга бараан бооп турар ажылым бо. Чоннуң кандыг-даа идиин септеп-селээш, үезинде эгидери. Бо мергежилге түскай машинатехника база херек. Бистин пунктунуң ыныыг даараныр машиназы эрги болгаш үнелеген. Дүгер Кыргысович ССРЭ-ниң Дээди Соведининиң депутады турда, чаа машинадан тып бээри-биле чагыг кинрген мен. Ол база-ла «Машина чок чүведир» деп каар болган. Мээң чагыым ол хевээр боттанмаан. Суурувус кыдыг-кызыгаар черде турар болгай. Кайыындаа аалчылар чедип келир. Кандыг-бир ачы-дузаны-даа дилеп келир. Ынчангаш пунктунуң бажыңын көрүштүг болдурарының талазы-биле сагыш салырын совхозтуң удуртукчуларындан база катап дуза дилеп ор мен.

Ермолай АРАКЧАА.
Нарын суурда комплекстиг хүлээп алыр пунктунуң идин даарачызы.

ЧАГАА-БИЖИКТЕРЖЕ КИЧЭЭНГЕЙ КАНДЫГЫЛ?

Редакцияга хүн бүрүзе көөп турар шүгүмчүүлелдериниң, ылангыя солуннарга парлаттынып турар чагааларының арагында, түс-түс районнарның ажыл-агыйларында ажыл-херектериниң байдалдарын анализтээн, четпестерни илереткен материалдар эвээш эвес. Солуннуң корреспондентилери чылдың кайы-даа үезинде нинтиниң малын ажаан кадагалап турарының дугайында, дүжүт ажаалдазы, хөй кыргыллазы, мал чемининг белеткели дээш янзы-бүрү темаларга материалдарны бижип турар. Солунга парлаттынган шүгүмчүүлелдерге хамаарыштыр чер-черден көөп турар харылдар бардаа болза, эвээш дыка хөй РАҮК-тер редакциязының чоруткан медээлеринге ой-шаанда азы шүүт харылавас болуп турар.

Республиканың районнарында түс-түс ажыл-агыйларда өг-бүле база аренда керозининг байдалы, мал чемининг белеткели, ында четпестер дугайын солунга чаңгыс эвес удаа бижип турза-даа, чер-черден оларга харыы, дынналыг кончуг ховар болур. Түс черлерде, бирги эолчегде РАҮК-тер, оларның удуртукчулары болгаш специалистери доп-дораан кичээнгей салырын черле бодавайн турар.

Чамдык чижектерден көрээлиңер. Бии-Хем РАҮК-че бо чылын чоруткулаан 3-4 хире дынналыгга харыы чок. Малдың ажаалдазы дээш эвээн четпестер дугайын солунга парлап, четпестерни айтып келген. РАҮК даргазы И. В. Шүшеначетин болгаш кол специалистериниң харыызын редакция албаан. Барыын-Хемчикте РАҮК-тен сөөлгү үеде харылдар көөп турар апарганы эки. Эрзинден база харылдар көөп турар.

Республиканың база бир улуг девискээрлиг районнарының бирээзи — Улуг-Хем. Солунче материал бижип турар хөйнинги корреспондентилер бо районда арбын. Дыка хөй материалдарны (дорт келген-даа, солунга парлаттынган-даа) районнуң удуртуг органнарынче шилчидип, кодуртунуп турар чугула айтырыгларны бир янзы шиитпирлээрин редакция олардан дилеп турар. Бо чылын харылдар хөй кезиниде эвээш болуп турары редакцияны дувуредип турар. «Саар инээм чүге чогул?» деп Татьяна Ондарның материалын бо чылдың мартта-да райкүүскомче (даргазы Д. Х. Ооржак) шилчиткен, мынчага дээр харыы-даа сураг. Шагаан-Арыг хоорайда сүт хандырылгазы, инек-мал азыраарының айтыгларының, мал чемин хуу кижилерниң белеткээри дээш чижектиг чугула чүүлдер ында кодуртунген. Хуурунда дузалал ажыл-агыйын сайгырадыры чурттуң Аъш-чем программазын боттандырарымга кайы хире рольдуун биле-тура-ла, чогумчалыг хемчеглерни алырын бодаваска кайын тыаржыр.

«Саар инээм чүге чогул?» деп солуннуң түскай корреспондентизи К. Оюнуң инек мал азырап остүрер, дузалал ажыл-агыйын сайгырадыры, чоннуң социал амыдыралын экижилер дугайында айтырыгга хамаарыштыр солунга бижээн чүгула чүүлүнге чер-черден дөй-ле материал парлаттынган, ол хирее оларга харылдар кончуг эвээш болган. Айтырыг чаңгыс хүнүүү эвес чүве болганда, ам-даа үе бар, чүнү кылза эки болурун кодээ Советтер, райкүүскомнар, РАҮК төвүледелери база катап шүгдүнүп көрзе эки.

Улуг-Хемниң РАҮК шүгүмчүлелдиг чагааларга харылдарын база-ла далашпас, азы тоомчага албас. Тандыз-Тожу райкүүскомнар (даргалары эштер М. Ч-А. Монгуш, Н. П. Савин) солуннуң шүгүмчүлелдиг материалдарынга харылдарын албан эвес деп көрүп турар бе? Бо чылдың апрельде чоруткан Азас хөлдүн бойдус байлаан камгалаарынга хамаарышкан база районнуң харылзаа бедидириниң ажылында эне турустунуушкун бичии-даа болбайн турарын, ол ышкаш июльда Адыр-Кежигде амыдырал хандырылга байдалының дугайында материалдарга Тожудан харыы чок. Дарга боду харылаваседаа болза, райкүүскомнуң хамаарышкан киидистери бар-ла болгай. Тожу райкүүском дугайында моон мүнүнүдө-ле допчуладдарга удаа-дараа бижип келген биле. Бандыг-даа түнел чок болуп артып турарын чүнүн-биле тайылбырлаарыл? Оран-бажың дугайында Тандыже чоруткан шүгүмчүлелге харыы ам-даа чок.

Өөрү райкүүском (И. У. Успун) шүгүмчүлелдерге хирезинбиле харылап-ла турар. Ол райондан көөп турар шүгүмчүледдер база хөй. Чөөн-Хемчик райкүүскомче бо чылдың дургузунда эрткен чылга бодаарга, эвээш шүгүмчүлелдер чоруттунган-даа болза, харылаарын ында үтпайн турар.

Чоннуң чагаа-бижиктери-биле ажыл — харысаалгалыг участок. Оны билбес кижи чок, ынчанмыже эне тургустунуушкунунуң, ажык-чарлыг чоруктуң амгы бо үезинде чоннуң үнүн дыннавас, аңаа кичээнгей чок артары черле таарымча чок. Тоомча чок хөөнден үштүнза чогуур.

ХОМУДАЛЫМ ХОЙЛАП ЧОР МЕН

Мени Татьяна Мөгеевна Аранчал дээр. 1932 чылда төрүттүнген, ам 56 харлыг мен. Назы-харым дөгээн, бо бөткүже солунга чүве бижип даа чорбаан мен, ынчалза-даа хомудалымны силерге бижиирин сеткилчүрээм албадай берген чылдагаанын тайылбырлаарын кызыдайн.

1955 чылда Доржу Догуддурович Шалык биле таныжып, өг-бүле түттүм. Ынчан кайывыс-даа өскүс болгаш чаңгыс чарык аштаралыг, чадыр тиккен, коштунчуп үүрүг тай бергенивисти О. Шынаа чону билир. Ол-ла чылын О. Шынаага Ленин аттыг колхозтуң бир кодан төрүүр хөөн хүлээп алган, кадарын эгелей берген бис. Өөм ээли Доржу Шалык кончуг ажылгыр, кем чок кижи. Мынчаар-да бүгү назынымда «хөйлүг кижи каас» дижири ышкаш, үжен ажыг чылда мал соодан хазбанчаның келдим. Шаңнадып, мактадып-даа чордум.

1956 чылда дүн үруум Чечек өг-бүдевистиң өөрүшкүзү болуп төрүттүнүү. Кижиниң байы, кадазы ажы-төлүү дижир. Ол ийи бөжүдүм. Ийизи бичезинде-ле «бүрлү» берген. Улуг үруум Чечек өзалгонданкка таварышкаш, 25 харлыында бистен чарыды. Өскелери бо хүннерде чоннуң чоон оруу-биле чоруп, Совет күрүмзинге бараан болуп, ажылагыйның ангы-аңгы аймактарында ажылдан, чурттап чорлар.

Өөм ээли Доржу Шалык ол ажыг чылдар мурнунда өзалөндакка таварышкаш чок апарган соонда, улуг качыдалга таварышсымза-даа, ажы-төлүмүү өстүрүп алыр дээш үйгу-чыдың чок чораан чүвелерни, машина-техниканы ховар турганындан, көжердүжерде аът-шары-биле дажыгланыр чордувус. Кызылкыыскаяк дег хөй ажы-төлүм бар-ла болгай. Көжерде бичиилериниң бирээзин артымга чүктей шарыдып алгаш, бирээзин мурнумга кавайга тутқаш, аъттанып турдум. Мынчаар-да Совет чазаам ачызында үругларымны эктиндеп элетпейн, хырыындан аштатпайн өстүрүп алдым. Олар чалгын-чакпазын хергеш, төрээн үлегимнен ужун үнгеннер.

Ынчалза-даа чеди үругга чедир орден, медальды менээ тывыскан. Оон соонда мээң ачым үттүнүргеп. Оң үругларны Совет күрүмеминиң кадрлары кылдыр өстүрүп каан болганымда, «Маадыр ие» деп хүндүлүг атты чүге менээ тывыспас боор? Кара кайгамчык, хеймер кызым бегзин 8 класска өөренир болгай.

Оон ынай кадарчы малчын, кара ажылчын чоргумза-даа, хүлээнгени күштүг, багай эвес ажылдан, шаңнадын, мактадып чордум. Чон билир. 1982 чылда пенсияже үнеримде, «Шын» солунга «Күш-ажылдың хоочуну» медальды менээ тыпсыр дугайында Тыва АССР-ниң Дээди Соведининиң Президиумунуң Чарлыы үнду. Медальды тыпсырын манаан, манчан—сурагы.

Оон соонда, «Маадыр ие» деп атты, «Күш-ажылдың хоочуну» медальды сүржүр дээш, чер четпээн мен. Кадыым база багай, назы-харым дөгээн болгай. Оларның изи соон, сураа чидип бар чыдар боорга, силерден дуза эреп бижидим, эргим редакция.

Татьяна АРАНЧАЛ,
Күш-ажылдың хоочуну, пенсионер-

ИЮЛЬДУҢ ПОЧТАЗЫ

● Июльда «Шын» солун редакциязынга 376 чагаа келген.

● Эрткен айда 285 чагаа солунга парлаттынган.

● 160 авторга редакция харыыны берген.

● Көдээ ажыл-агый темаларынга 81 чагаа, культура болгаш улус өөредилгезиниң талазы-биле 74, партия, советтер ажылдарының темаларынга 53 чагаа келген.

● Солунга парлаттынган, парлаттынмаан-даа шүгүмчүлелдерге 20 харыыны редакция алган.

«Шынга» харыы

ЧАЯ ШИИДЕР СУДЬЯ

Эргим редакция! Бо чагааны бижиир ужурум болза, июнь 4-5-те Шагаан-Арыг хоорайга профэвилелдерниң эки тура күш-культура болгаш спорт нинтилелиниң бирги чери дээш хол бөмбүүнге маргылдаа болган. Аңаа дөрт райондан сес команда киришкен. Кол судья Кызыл-оол Дүлүш маргылдаа үезинде чая шиидип, чамдык командаларны ойнаттырбаан.

Ойнаар шөлдер база белеп эвес болган. Парад ажыдыышкынының үезинде тук кодурбээн. Шаңналдарны тыныспаан. Ындыг үткалыг чагааны ойнакчы Владимир Монгуш Чадаана хоорайдан бижээн.

Чагаа парлаттынмаза-даа, профэвилелдерниң эки тура күш-культура болгаш спорт нинтилелиниң Тыва область төвүлелиниң даргазы В. С. Бичеоолдуң харылааны болза: «Июнь 29-та облчөвүлелдиң президиум хуралынга хол бөмбүүнүң маргылдаазының түнелдерини чугаалажып көрген. Профэвилелдерниң эки тура спорт нинтилелиниң Улуг-Хем район төвүлели (даргазы С. С. Соднов) хол бөмбүүнүң шөлдерин ой-шаанда белеткен албаан. Зонага ойнап келген киржикчилерни удуурчылар чер-биле болгаш аъш-чем-биле хандырбааны илереэн. Аңаа тургустунган оргкомитет багай ажылдаан. Кол судья К. К. Дүлүш судья бригазазының ажылын удуртуп шылаваан болгаш чая шиидип, чамдык командаларны ойнаттыраан. Ынчангаш зона маргылдаазынга ой-шаанда белеткелди чоруттыраны дээш база ону эрттиргенинг талазы-биле четпес ажылы дээш С. С. Соднову шыңгыы доңгуткан.

Тыва АССР-ниң Күш-культура болгаш спорт талазы-биле күрүне комитединиң чанында хол бөмбүүнүң федерациязынга К. К. Дүлүштү моон сонгаар маргылдааларга судьялаар бо дээрзинин дугайында түскай айтырыгны тургускан.

Ук зона маргылдаазынга белеткелди кошкак чоруткаңы дээш профэвилелдерниң эки тура күш-культура болгаш спорт нинтилелиниң область төвүлелиниң чамдык ажылдакчыларынга хемчегин биээган.

ЧАМДЫК ФАКТЫЛАР БАДЫТКАТТЫНМААН

Бо чылдың июль 5-те «Шын» солунга Александр Хертектиң «Отка өртенмес, сугга дүшпес» деп материалынга «Барлык» совхозтуң чамдык специалистериниң, бухгалтериә ажылакчыларының база экономизиниң талазындан боттарының хүүда олча-ажыын болаш, совхозтуң акша-харыызынын шын эвес чарыгдаа турганының дугайында шүгүмчүлээн. Ол материалды РАҮК хынап көргеш, дараазында харыыны бисче чоруткан. Кайы-бир ажылды кылганы дээш нарад тургузарга.

ЧАМДЫК ФАКТЫЛАР БАДЫТКАТТЫНМААН

оңу эки хынап албайн, артык акша төлеп турган таварылгалар ында болган. Эң ылаңгыя үчётчик турган М. Хертектиң херээн районнуң улус судунга көргеш, 300 рубльге торгаан болгаш ийи чыл иштинде материалдыг харысаалгалыг черлерге ажылдаар эргезин казаан.

Нарад тургусканын хынавайн турганы дээш күш-ажыл талазы-биле экономист турган С. Долзатмаа, бухгалтер Б. Дугуй-Лама база кол агрономнуң хүлээлгезин күүседип турган Ш. Монгуш оларны совхоз директорунуң 1987 чылдың декабрь 25-те дужаалын ёзугаар ажылындан үндүргени ында эвес деп район прокурору көрген. Амгы үеде үстүнде алы кирген эштерден С. Долзатмаа ол-ла ажылында, а Б. Дугуй-Лама өске организацияда, Ш. Монгуш кол гидротехниктеп ажылдап турар.

Совхозтуң ногаа бригадири турган А. Тёге хөй түнүүр артык акшаны ынчан кол экономист С. Долзатмаа төлеп берген дээни, ол ышкаш бо экономист О. Сайынсоол биле О. Сарыгларнын алымга табель тургускаш, акшазының чамдызын алган дээрэн база бадыткаттынмаан. Сарыглар Балганның ирт коданынга төрүүр 161 хойну ирт кылдыр отчётка көргускен деп материалда бижээни шын болган.

Экономика: айтырыглар, шиитпирлер

АЖЫЛ-АГЫЙНЫҢ ЧАА МЕХАНИЗМИ ТЕОРИЯДА БОЛГАШ ПРАКТИКАДА

«Ажыл-агый механизми» деп сес Октябрьның социалистиг Улуг революциязының сөөлүнде дораан-на ажыглаттынын эгелээн. Чогумчалыг кылдыр тургустунган ажыл-агый механизминиң эргежок чугулазын В. И. Ленин барымдаалап көрбүшаан, оон ажыглаттынар ужурлуг дээштининиң чиге болуруун шактың шын ажылдаары-биле демей кылдыр дениеп көрген.

Социалистиг ажыл-агыйны чорударын болгаш башкарарын сайзыраңгайжыдарының арганарын кажан экономистер чугаалажып турган 50 чылдарның төнчүзүнде, 60 чылдарның эгезинде «ажыл-агый реформазы» деп сес тыптып келген. Планнаашкынны экижидер, эргелеп башкарарының экономиктиг методтарын сайзыраңгайжыдар талазы-биле хемчегларнин комплекизин «ажыл-агый реформазы» деп сес иларейлеп турган.

Социалистиг экономикага орулганың болгаш еске-даа өртек быраларының ролюнуң аазын шын билиишкинң чогумна ол үеде ажылдап кылдынган. Ынчалзажок хөй чылдагааннарның, хамыктың мурнунда субъектиглиг характерлер болдаан чылдагааннарның чылдактарының үржүүнүң ажылагый реформазы ара соксаа болгаш административ-командылал-биле башкарарының методтарынче дедир аргалишкин болган. Социалистиг ажылагыйны чорударының болгаш эргелеп башкарарының методтарын сайзыраңгайжыдар аргаларны чугаалажып көөрт ынчаарга соксаан болгаш акша-бараан харылзааларын идепкейлиг ажыглаар аргаларын шинчилээри оөжумнай берген.

Социалистиг будурулге харылзааларын шинчилээринин теоретиктиг чаа-чаа аргалары бистин чүртүвуска чеден чылдар дургузунда чаңгыс эвес удаа тыптып, ажыглаттынып келген. Социалистиг ажыл-агый механизминин тургустунганын болгаш хөгжүдезин совет чамдык эртемденнер база шинчилеп турган. Ажыл-агый механизми болза ажыл-агыйны чорударының боттоттарындан тудуш харылзаалыг кезектерининг чаңгыс ай системазы кылдыр олар санап көрген, ынчаарга планнаарының, экономиктиг идиг бээрининг болгаш күш-ажылды организастаарының методтарыы ол системага база кирип турар.

Ажыл-агый механизмин ынчаар көөрүчорук соора, кыдыра билиишкиннерни, аңаа үндезилээн чаттырыгларны ажып эртеринге, орулга, өртек, чээли, үндүүглер, шаңналлар акша үлганыышкыны, биргээ чугаалаарга, бараан-акша харылзааларын боттандырарының тодаргай тевирлеринни угланыышкыны ышкаш, экономиктиг ындыг быраларны идепкейлиг ажыглаары-биле төпчүткен планнаашкынны сырый хөлбаштырар арганы берген.

Социалистиг ажыл-агый механизминиң теоретиктиг айтырыгларын болгаш оон ажыглалының практиктиг хевирлерин тодаргайлап сайзыразырынга улуг салыышкынны СЭКП ТК-ның июнь (1987 ч.) Пленуму киирген. Ынчаарга бараан будурукчузу болур социалистиг будурулгени шын билири амгы үеде ажыл-агый механизминиң теоретиктиг үндезини болуп турар. Социалистиг будурулге болдуну ажыл-агыйны будурулге чери ынчаарга боттускайлан турбаан. Оон соруглары болза, хөй санныг директивтиг айтыышкынналыг күүседири болуп келген. Ынчангаш ол чылдагаанның түнелинде будурулге чери ажылагыйны чорукпанының түнеддери дээш харысаалгалыг болурга албайн турган. Будурулгенин ажыл-чорудулгазының эң чугула кезектерин — будурулге, социал, эртем-техниктиг, салыг, даштыкы экономиктиг ажылдарын эргеледдиң үстүнде турар органнары башкарып келген.

Будурулге черинин бот-хөгжүдезинге идиг бериишкинери ындыг байдалларга эвээш болуп келгени черле билдингир. Будурулге чери бодунуң ажылында четпестерни будурулге чери үстүкү органнарының ажыы-бүрү айтыышкыннарының шыңгыы кызыгаарынга чагыртқан турган. Планнаашкынга болгаш ажыл-агыйны чорударынга будурулге чери ынчаарга боттускайлан турбаан. Оон соруглары болза, хөй санныг директивтиг айтыышкыннарны

Тыва АССР-ниң Дээди Совединиң

доктаамал комиссиязында

КИЧЭЭНГЕЙДЕ— ДОКТААЛДЫҢ КҮҮСЕЛДЕЗИ

«Совхозтарга коллективтиг керээни болгаш бот-орулга-чарылганы шинчеэдип алыр талазы-биле улус депутаттарының Чөөл-Хемчик район Совединиң күүскомунуң ажыдыңың дугайында» Тыва АССР-ниң Дээди Совединиң Президиумунуң доктаалының күүселдезиниң кайы хире чорун турарының дугайын республиканың Агроүлетпүр комплексиниң талазы-биле доктаамал комиссияга дыңнаан.

Райкүүском даргазы Ф. Г. Барановтуң ында ылектелдиң ыңнап чугаалашкан демдеглээнин болза, бот-орулга-чарылгага үндезилээш, күш-ажылды бригада керээн-биле бригадаларга, фермаларга, өг-бүле звеноларынга организастаарының чамдык ажылдарын районда чорудуп турар. Коллективтиг керээни болгаш бот-орулга-чарылганы калбаа-биле иептередир талазы-биле «Большевик» совхозтуң директизиязының ажылының дугайында айтырыгны райкүүскомга дыңнаан. База ол ышкаш «Чыраа-Бажы» совхозтуң төп салбырынга райкүүскомнуң кожер хуралы эрткен. анаа ук ажыл-агыйда коллективтиг керээнии, бот-орулга-чарылганың айтырыгларын чугаалашкан.

Коллективтиг, өг-бүле керээлерии кайы хире шинчээдип турарының дугайында «Тыва», СЭКП-ниң XXII съездизи аттыг совхозтарның директорларын дыңнаан. Теве-Хая болгаш Хайыракан көжээ Советтериниң сессияларынга ук айтырыгларны чугаалажып кергеп. «Искра», «Тыва», «Большевик» совхозтарда күш-ажылды керээ-биле организастаарының байдалын РАУК-тук техниктиг чөвүлелиниге дыңнаан.

Республиканың Дээди Совединиң Президиумунуң доктаазында сүмелээнии ёвуттаар, РАУК-туң адырдар аайы-биле специалистериниң киржилгезинде совхозтарның удуртукчуларының, кол специалистериниң, бригадирлериниң, ферма эргелекчилериниң экономиктиг көрдөлгезиниң базазын «Чыраа-Бажы» совхозта организастаан. Өг-бүле керээнии шинчээдир, көрдөлгеии организастаар талазы-биле ажылче кичээнгейни салып турар. Хой ажылынга өг-бүле керээзии болгаш күш-ажылдың төлевирии иинти орулгадан тургузарын шинчээдип алыр талазы-биле хойжулар семинарын «Чыраа-Бажы» совхозта Ак-Хая хойжу бригадазының базазынга эртирип турар.

Чер болгаш мал ажылында керээлиг күш-ажылчы коллективтериниң удуртукчуларының болгаш ортумак звено специалистериниң 32 шак программалыг будүүрүлге-экономиктиг көрдөлгезин 1987 чылда эртиргеп.

Коллективтиг болгаш өг-бүле керээлиг бригадаларның болгаш фермаларның шилчээниниң түнелиинде күш-ажылды ажыра-ажыра коллективтиг керээнии, бот-орулга-чарылганы айтырыгларын чугаалашкан.

Совхозтарның чамдык специалистериниң харысалга чок, ёзу барымдаалар чорууп, совхозтар директорларының болгаш РАУК-туң специалистериниң контролю чок болу берген уржуудан саналжылганың эптиг хевирлери шинчээдип алдынмайн турар. Көдээ ажыл-агыйның дыка хой коргузуглериниң талазы-биле контрольду чорударының чек хевири болгаш удур-дедир саналжылгалар чогуур деңнелде эвес.

Керээ-биле ажылдан турар бригадаларның, фермаларның болгаш өг-бүлелериниң ажылын ханы сайгарып көрбейн турар. Республикада, районда керээ-биле ажылдың мурнакчы дурзулгазың өөренирии болгаш иептередирии чогуур деңнелде тургустунмаан. Керээлиг бригадаларның, өг-бүлелериниң удуртукчуларының кайы хире ажылдан турарын совхозтарның профкомнарынга, улус депутаттарының көдээ Советтериниң күүскомнарынга барык дыңнаваин турар. Керээлиг бригадаларга болгаш фермаларга, өг-бүлелерге профкомнарның болгаш улус депутаттарының күүскомнарының кежигүннерии быжыглавайн турар.

Тыва АССР-ниң Дээди Совединиң Агроүлетпүр комплексиниң талазы-биле доктаамал комиссиязы чугаалашкан айтырыг талазы-биле шинчээп хүлээп алган.

ЧОННУ КАДЫК БОЛДУРАР

Профсоюзтарның Бүтүн-эвилелиниң тура күш-культура-спорт иитилелериниң Тыва область чөвүлелиниң ажылы бирги конференциин соонда шуудан өгленээнии билир болгай бис. Оон бөөр ол организацияда спорт талазы-биле эде тургустунуушкун канчаар чорун турарын болгаш моон сөөлгөөр спортту сайзырадырынга ан чорудуп турар хемчеглер дугайында ук иитилелиниң даргазының орлакчызы О. Б. СЫМЧААНДАН бистиң корреспондентивис М. Өлзей-оол интервью алган.

— Орлан Бригадович, күш-культура болгаш спорт организацияларында эде тургустунуушкун талазы-биле чүүү чугаалап болур силер, силерниң иитилелиде бо ажыл нандыг чорун турарыл?

— Сөөлгү үеде районнарда болгаш Кызыл хоорайда профэвилелдериниң спорт иитилелдери боттарының ажыл-чорудулгазын элээн сайзырангайжыткан. Эртип турар маргылдааларны боттары холга ап, ону организастыг эрттиреринге практиктиг дузалы чедирип турар апарган. Культура албан черлерииге болгаш организацияларга, совхозтарга, колхозтарга база аарыыр чорукту эвээжедириие салдарны чедирип турарыл-дыр. Бо чылын спорт күрэкомитеди-биле Бии-Хем болгаш Тес-Хем районнарның күш-культура коллективтериие практиктиг дузалы кады чедирип келгенивистиң түнелиинде ол районнарның совхозтарында болгаш албан организацияда черлериие спорт ажылы кескүү-биле эжиидээн. Моон сөөлгөөр ындыг практиктиг ажылдарны еске районнарга чедирер бис. Мындыг кады ажылдажылганы эде тургустуушкуннуң бирги чадазы ындыг болап турар бис. Районнарже хөй саазыннар чорудуп айтыышкынны бээр чорукту эвээжеттиивис. Ынчангаш практиктиг ажылды ындыг турарывыс бо. Бо чылдың январь 1-деи эгелеп спорттуу клуб ажыттынган. Ол клуб Тывада хостуг күреш, бокс болгаш ча аларды мышкин спорт хевирлерии хөгжүдүрүпкө улугхуузун киирер. Клуб чүүле Кызыл хоорайда эвес, харын еске черлерде тургустунган спорт школаларының ажылын база харылаан. Спорт мастерлери өстүрер талазы-биле айтырыгны клуб дорт шиитирлээр болгаш олардан негедее ындыл-даа артык. Россия болгаш эвилел чергелиг маргылдаазынга спортчуларыны белеткеп, анаа киириштирери клубтуң дорт хүлээлгези. Бо чылын бокска ийи кижи (Игорь Дууза, Шолбан Бумбажай) ССРЭ-ниң спорт мастери болган. Олар ол атты Магадан хоорайга болгаш Бүтүн-эвилел маргылдаазынга чедип алган. Нииитилелдиң адын камгалап чоруур спортчуларга чоргаарланыр бис.

**— 1988-1989 чылдарда болуп эртер бирги Бүтүн-эвилел ажылчын спартакиадазын дугайында доктаалды хүлээп алган. Ол спартакиада үш чадага эртер. Бирги чадага маргылдаалар күш-ажылчы коллективтер аразынга болур. Анаа саанчылар, механизаторлар, хойжулар, өг-бүлелер база күш-ажылчы коллективтерде, бригадаларда, цехтерде ажылдап турар кижи бүрүзү киржир. Оон тиилекчилери районнарга, хоорайдарга (ийи-ги чада болур) спартакиадазынга киржир. Анаа тиилээнмер (үшкү чада) республикага киржир. Хоорайлар болгаш районнар организацияларыл республика спартакиадазынче кымыы киирерии боттары билир. Өг-бүле-лер аразынга тиилээн спортчуларны база киирии болур. Ону чижек кылдыр чугаалап орарым ол. Ол спартакиада Кызылга 1989 чылдың июльда болур. Москва хоорайга 1989 чылдың августа 13-те болур. Ынчаар бистиң республикадан 28 шиитиг баар. Бо спартакиадаиың бир онзагай хевири спортка хандыкчылыг кижи бүрүзүн хаара тудары болур. Районнарга эртер спартакиадаиың ергикомитедии тургускан. Оон даргазынга профобласчөвүлелдиң секретары М. М. Фирсованы томуйлаан.

Адырдар аайы-биле профэвилелдер обкомнары ГТО-ның чаа всемплексиизиниң нормативтерии дужаадыр талазы-биле ажылды ажылчыиарының болгаш инженер-техниктиг ажылдакчыларның аразынга чорудар. Анаа 27 харга чедир кижилерии киириштирер. Оон өрү назылыг кижилер боттарының эки туразы-биле дужаар. Ону чүге ынчаар тургусканын ол. Ол спартакиада Кызылга 1989 чылдың июльда болур. Москва хоорайга 1989 чылдың август 13-те болур. Ынаар бистиң республикадан 28 шиитиг баар. Бо спартакиаданың бир онзагай хевири спортка хандыкчылыг кижи бүрүзүн хаара тудары болур. Районнарга эртер спартакиадаиың ергикомитедии тургускан. Оон даргазынга профобласчөвүлелдиң секретары М. М. Фирсованы томуйлаан.

Адырдар аайы-биле профэвилелдер обкомнары ГТО-ның чаа всемплексиизиниң нормативтерии дужаадыр талазы-биле ажылды ажылчыиарының болгаш инженер-техниктиг ажылдакчыларның аразынга чорудар. Анаа 27 харга чедир кижилерии киириштирер. Оон өрү назылыг кижилер боттарының эки туразы-биле дужаар. Ону чүге ынчаар тургусканын ол. Ол спартакиада Кызылга 1989 чылдың июльда болур. Москва хоорайга 1989 чылдың август 13-те болур. Ынаар бистиң республикадан 28 шиитиг баар. Бо спартакиаданың бир онзагай хевири спортка хандыкчылыг кижи бүрүзүн хаара тудары болур. Районнарга эртер спартакиаданың ергикомитедии тургускан. Оон даргазынга профобласчөвүлелдиң секретары М. М. Фирсованы томуйлаан.

Бөгүн— Күш-культуржу хүнү

каиыл дээ айтырыг турун келир боор. Чүге дизе, школа назыны четпээн болгаш школа назылыг кижилерниң күш-дамырын сайзырадыр талазы-биле айтырыг тургустунуп турар. Олар удуг маргылдаалларга болгаш Аза-чурттуң камгаларынга бүлүүг кижилер болдуун, бичезиидеи тура быжыг тура-соруктуг, болдуун күжүүге бүзүрээр болдуи дээш мизиг негелдеии тургускан. Эи-не код ынчээнгейии сүтте эштирикче, боодаягже болгаш хаак спортунуң белеткеиинче утпаидырган. Ынчангаш бассейиперии чайгы үеде ажык черлерге кылырын, кыра адар черлерии болгаш хаак оруун чырыдарын чедип алыр айтырыглар тургустунуп келир. Оны түс черлерде спорт иитилелдерии үеиин негележенге дүүтүр шиитпирлээр апаар. Эрткен чылдарда ГТО дужаалдазын чон ортузунга чорудуп тургаш, спортчу коллективтер болу берген будүүлге черлерии, совхозтар хей. Оларга «Тиилелге», «Чыраа-Бажы», «Чаа орук» совхозтар болгаш Кек-Тейиин сүттарылга системазы. Тываның электри четкилери хамаржыр. Сөөлгү үеде ол черлерде тургустунган культура-спорт комплекстери эки ажылдан турарынга чоргаарланмас арга чок. Моон сөөлгөөр күш-культурага болгаш спортка мурнакчы коллективтерии хөйүлбиле киириштирерии чедип алыр дээш бар арганарыи ажыглап, практиктиг дузаны чедирер бис.

— Оң ийиги беш чылда болгаш 2000 чылга чедир үеде чурттакчы чоиуң надыкшылың камгаларын хөгжүдеринии база ССРЭ-ниң кадык камгалалың эде тургузарының талазы-биле силерии иитилелге хамаарыштыр чүүү чугаалап болуп силер?

— Бо талазы-биле ажыл-чорудулгавыстың хөй-хөй ажылдакчылары чон-биле харылажып, күш-ажылдың будүүрүлгүүтте болгаш сагыпга-чурумну быжыглаарынга база аарыыр чорукту эвээжедиргеге салдарны чедирип турарыл-дыр. Бо чылын спорт күрэкомитеди-биле Бии-Хем болгаш Тес-Хем районнарның күш-культура коллективтериие практиктиг дузаны кады чедирип келгенивистиң түнелиинде ол районнарның совхозтарында болгаш албан организацияда черлериие спорт ажылды кескүү-биле эжиидээн. Моон сөөлгөөр ындыг практиктиг ажылдарны еске районнарга чедирер бис. Мындыг кады ажылдажылганы эде тургустуушкуннуң бирги чадазы ындыг болап турар бис. Районнарже хөй саазыннар чорудуп айтыышкынны бээр чорукту эвээжеттиивис. Ынчангаш практиктиг ажылды ындыг турарывыс бо. Бо чылдың январь 1-деи эгелеп спорттуу клуб ажыттынган. Ол клуб Тывада хостуг күреш, бокс болгаш ча аларды мышкин спорт хевирлерии хөгжүдүрүпкө улугхуузун киирер. Клуб чүүле Кызыл хоорайда эвес, харын еске черлерде тургустунган спорт школаларының ажылын база харылаан. Спорт мастерлери өстүрер талазы-биле айтырыгны клуб дорт шиитирлээр болгаш олардан негедее ындыл-даа артык. Россия болгаш эвилел чергелиг маргылдаазынга спортчуларыны белеткеп, анаа киириштирери клубтуң дорт хүлээлгези. Бо чылын бокска ийи кижи (Игорь Дууза, Шолбан Бумбажай) ССРЭ-ниң спорт мастери болган. Олар ол атты Магадан хоорайга болгаш Бүтүн-эвилел маргылдаазынга чедип алган. Нииитилелдиң адын камгалап чоруур спортчуларга чоргаарланыр бис.

— Оң ийиги беш чылда болгаш 2000 чылга чедир үеде чурттакчы чоиуң надыкшылың камгаларын хөгжүдеринии база ССРЭ-ниң кадык камгалалың эде тургузарының талазы-биле силерии иитилелге хамаарыштыр чүүү чугаалап болуп силер?

— Бо талазы-биле ажыл-чорудулгавыстың хөй-хөй ажылдакчылары чон-биле харылажып, күш-ажылдың будүүрүлгүүтте болгаш сагыпга-чурумну быжыглаарынга база аарыыр чорукту эвээжедиргеге салдарны чедирип турарыл-дыр. Бо чылын спорт күрэкомитеди-биле Бии-Хем болгаш Тес-Хем районнарның күш-культура коллективтериие практиктиг дузаны кады чедирип келгенивистиң түнелиинде ол районнарның совхозтарында болгаш албан организацияда черлериие спорт ажылды кескүү-биле эжиидээн. Моон сөөлгөөр ындыг практиктиг ажылдарны еске районнарга чедирер бис. Мындыг кады ажылдажылганы эде тургустуушкуннуң бирги чадазы ындыг болап турар бис. Районнарже хөй саазыннар чорудуп айтыышкынны бээр чорукту эвээжеттиивис. Ынчангаш практиктиг ажылды ындыг турарывыс бо. Бо чылдың январь 1-деи эгелеп спорттуу клуб ажыттынган. Ол клуб Тывада хостуг күреш, бокс болгаш ча аларды мышкин спорт хевирлерии хөгжүдүрүпкө улугхуузун киирер. Клуб чүүле Кызыл хоорайда эвес, харын еске черлерде тургустунган спорт школаларының ажылын база харылаан. Спорт мастерлери өстүрер талазы-биле айтырыгны клуб дорт шиитирлээр болгаш олардан негедее ындыл-даа артык. Россия болгаш эвилел чергелиг маргылдаазынга спортчуларыны белеткеп, анаа киириштирери клубтуң дорт хүлээлгези. Бо чылын бокска ийи кижи (Игорь Дууза, Шолбан Бумбажай) ССРЭ-ниң спорт мастери болган. Олар ол атты Магадан хоорайга болгаш Бүтүн-эвилел маргылдаазынга чедип алган. Нииитилелдиң адын камгалап чоруур спортчуларга чоргаарланыр бис.

ЧУРТТАКЧЫЛАРГА БЕЛЕК

Хой чылдар иштинде Ханлагайты суурга стадион турбаан. Од дугайында хомудалдар-даа тургулаан. Чоокта чаа партия райкому биле районнуң күүсекчи комитединиң каттышкан хуралынга стадион тударын шиитпирдээн.

Суурнуң чурттакчы чоиу ону боттарының күжү-биле тудуп алыр деп хүлээгеи. Ийи неделя иштинде албан, организация черлери стадионнуң тудугуна ылапкейлиг киржип келгенининң түнелиинде бодүүнчүдү туттунган спорт шөлү белеи болган. Ында хол бомбүүлүп, баскетболдуң шөлдери дериттиигеи. Стадионнуң девискээринде садыглаар буфеттерни тутқан. Могелерниң кеттиинип, үштүнар черн кылдыр ыиы огну туткан, дозулаан. Чоиуу чемгереривиле тускай үгектерни кылган. Олурар сандайларны кылган, дозулап каан. Сульларның олурар черииин кыр лын дуглаан, столдарының баарын каастаан, будун каан. Концерт көргүзер Ногаан театрны катаи сеитээш, дозулаан.

Моон мурииуда оттаттынган бүгү чүве катаи кылдыганынга чон аажок өөрээн.

Стадионну долгандыр херимээш, иштин арыглап аштаан, тускай таныныды тургускан. Күш-культура хүнүнде ону байырлыг байлал-биле ажыкташ, концертти көргүзер, оон-тоглаиы организастар. 64 моге боттарының күжүн анаа шенежир.

Моон сөөлгөөр анаа маргылдаалар үргүлчү болур. Эрткен-дүшкен адучылар ону магадап көөр.

Монгуш ХУНАМЫН.

ИНСПЕКЦИЯ КЫЛЫРЫН ДООСКАН

ауштериниң албан аайы-биле төлээлекчизи чарлаан.

Совет инспекторлар 24 шактан эвээш эвес уе иштинде ол объектилерде турар чалгының ракеталарны, оларның тургустунган кезекгерииии, салып үндүрер херекселдериии болгаш ортумак болгаш оон бичезыракшылыг ракеталар талазы-биле керээнии үндезиниие чок ылыр ужурлуг еске дериг-херекселдериии инвентарь үчёдуп кылырын дооскан.

Инспекцияны Флореннеде АКШ-тың шериг-агаар күштеринии базазынга болгаш Госли хоорайда америк чалгының ракеталарның техниктиг хандырылгазының талазы-биле Европада тевүүге чорудуп турган. Ол ийи хоорай Брюссельдиң мурнуу чүгүиде 50—60 километр черде туруп турар.

Бо чылдың июнь 1-де тургаиы-биле алырга. Флореннеге 20 америк чалгының ракета болгаш ону салып үндүрер 12 херексел. Гослиде төпте чалгының 55 ракета бар болуп турар.

ИНСПЕКЦИЯ КЫЛЫРЫН ДООСКАН

ауштериниң албан аайы-биле төлээлекчизи чарлаан.

Совет инспекторлар 24 шактан эвээш эвес уе иштинде ол объектилерде турар чалгының ракеталарны, оларның тургустунган кезекгерииии, салып үндүрер херекселдериии болгаш ортумак болгаш оон бичезыракшылыг ракеталар талазы-биле керээнии үндезиниие чок ылыр ужурлуг еске дериг-херекселдериии инвентарь үчёдуп кылырын дооскан.

Инспекцияны Флореннеде АКШ-тың шериг-агаар күштеринии базазынга болгаш Госли хоорайда америк чалгының ракеталарның техниктиг хандырылгазының талазы-биле Европада тевүүге чорудуп турган. Ол ийи хоорай Брюссельдиң мурнуу чүгүиде 50—60 километр черде туруп турар.

Бо чылдың июнь 1-де тургаиы-биле алырга. Флореннеге 20 америк чалгының ракета болгаш ону салып үндүрер 12 херексел. Гослиде төпте чалгының 55 ракета бар болуп турар.

ШЕНЕЛДЕНИ ЧОРУТКАН

НЬЮ-ЙОРК. (СЭТА). Каиаверал шенекке (Флорида штат) хөй катап ажыглаар «Дискаверии» космос кораблиниң кол шимчедикчилериниң шенелдезии чоруткан. Шимчедикчилерии долу күчүзү-биле ажылдаткан болгаш олар 22 секунда иштинде ажылдаан. Каиаверал шекте космодромиуң төлээлекчизиниң чугаазы-биле алырга, шенелде болурчогууру-биле эрткеи. ЮПИ агентилелдиң дыңнадып турары-биле алырга, оон алыс түнелдери специалистериниң тускай болүүнүң делгерекгей анализиниң соонда билдиие бээр.

Янзы-бүрү үрелившкиннериниң ужурунда «Дискаверии» шимчедикчилериниң шенелдезии ийи неделя иштинде беш катап соигаварладып келген. Эрткеи неделида старт мурнууң шенелде уе саиаашкынын суук водородту дамчыдып бээр клапаииың үреливе болганындан соксаткан, ол аварияга чедирип болур турган.

Баштай төлевилээи хуусаазындан амгы шенелдеии 11 хоиук соигаар чоруткан-дыр болза, Аэронавтика болгаш космос делгемии шинчилээр талазы-биле национал эргелел «Дискаверииң» сентябрьиың төнчүзүиде салып үндүрериие идеген турар. Ынчалза-даа хөй саииыг специалистер ону салып үндүрерии октябрь айже шилчидер деп саиап турар. Чүге дээрге белеткел үезииде техниктиг чаа айтырыглар чайлаш чокка тургустунуп келир.

БИЛЕФЕЛЬДИДЕ ЭГЕЛЭЭН

БОНН. СЭТА-ның корреспондентизи В. Смысловтуң дамчытканы болза, 1943 чылдың ноябрь 3-түн хүнүн Майданек концлагерьиин «кара хүнү» деп адап турар. Ынчан «өлүмүн ол фабриказынга» гитлержилер 18 мүн совет болгаш поляк хамаатыларны чок кылып каапнар. Ол үеде анаа СС-тиг оберштурмфюрери Карл Фридрих Хеккер баш мешиип үүлгедип турган. Ону шииидериниң суд чорудулгазы барыын герман Билефельд дээр хоорайда эгелээн.

Кем-херек үүлгедикчизи Майданектиң комендантызының эң чоок дузалакчызы болуп турган, анаа будуң чартык миллион кижиии хилиичектеп өлүрген. Истелге материалдарындан илерей турары-биле алырга, Хеккер, чижээлээрге, концлагерьге өлүмүүт «Циклон-В» газты экеп турган. Ону хорудаттырганнарны өлүрериие ажыглап турган. Мүнмүн кижилерии «өлүреринге киржип турганы» дээш нацист дерзии кижиии буруудадып турар.

ӨРТЭЭ ӨЗҮП ТУРАР

НЬЮ-ЙОРК. (СЭТА). Келир өөредилге чылында АКШ-тың университеттериие болгаш колледжтериие өөредилге өртээ 9 хуу өзе бээр. Ол чүл дээрге күруне колледжизиие америк студентилер ам ортумаа-биле будуң чартык мүн долларны, а хуу өөредилге черлериие 13 мүн ажыг долларны төлээр апаар. Ол дугайын «Колледж борд» дээр хөйиинти организацииизиың ында иептереткеи илеткелиинде айтып турар. Эи-не сургажаан өөредилге черлериинде төледип ап турар акшаның хемчээли соонда улуг. Гарвард, Чикаго, Бостон болгаш АКШ-тың элээн каш кол университеттеринде чылда өөреиириниң өртээ 20 мүн доллар ажа бээр.

Өөредилге дээш төлевирии амгы үеде ынчаар өзе бергеии 1982 чылдан бээр эи-не улуу болуп турар. Ынчан колледжилер болгаш университеттер ону 16 хуута улгаттырган турган. Илеткелдиң сан-түнүи ёзуттаар алырга, сөөлгү сес чылда Каттышкан Штаттарга дээди эртем чедип алырының үнезии инфляциядан барык-ла ийи катаи дүргеи болу бергеи. Ындыг угланышкыи хевээр артар деп, специалистер саиап турар.

ЭҢ УЛУГ КАҢДААШКЫН

«Монтанадан Техас чедир база Калифорниядан Джорджияга чедир америк фермерлер сөөлгү бежен чылдар иштинде эң-не коргунчуг халаптыи мурнуида турун турар» деп, чуртта болган эң улуг каидаашкынның дугайын АКШ-тың президентизи Г. Рейган чугаалаан.

Эң-не берге байдалга Ортаа Барыын болгаш Мурнуу чүгүн штаттары таварышкан. Чогум-на бо үеде тараа болгаи көдээ ажыл-агыйның есие-даа продукциязын сөөрткеи бажалар болгаш судноар кожуу чорун турар чуртуун эң улуг болгаш ажыл-агыйга чүгүлээ суг оруу Миссисипии сыыгай берген. Оон сүүнүи барык-ла 7 метр ажыр сыыгааны Мексика мугулдурунуң дустуг сүүнүи оон аксыиче дедир агыи кээриие чедирген.

Бойдус халаны хөй саииыг эң-не багай уржуктарлыг болган. Чижээлээрге, Калифорнияда ижер сүүнүи күрлавырларыи улуу-биле кызырылган; элээи каш улуг хоорайлар хоралыг ыштар-биле дуй алдына берген. Хөй штаттарның чүс-чүс мүи гектар арыгларында болгаш чадаи ыяштыг черлериидеи орттер дургеии-биле иептереп турар; хемнериии сыыгаанындан фермерлер болуиуп продукциязын садар черлериидеи ырай бергеиилер; чамдык районнарда тараааы улуг ортекке садары ковүдээи...

Америк фермерлер халапка таваражыр байдалга чоокшулай берген. Каидаашкын таварышкан районнарда кукурузаның, соргунуң, соя бобыларының, кызыл-тастың тарымал шөлдери сывыига-ла кургап турар деп, информация агентилелдери ынналып турар. Ынчангаш бо чылдың дужуулиие улуг чидиргии таварыштырган. Бо чылын кызыл-тастың дужуу эрткеи чылдыкыига деңнээрге дөрттүн бирииге; кукурузаның — дөртеи ажыг хуугга кызырлыр деп, албаның кижилери саиап турар. Өске культураларның дужуу база улуу-биле кызырлыр. Өртектер өзериие бо бүгү чайлаш чокка чедирер. Чижээлээрге, аъш-чем продуктуларыига үүрмектеп садар өртектер ам безин 1-2 хуу бе дээи, а дараазында чылын оон-даа улуг болур. Экспертерниң болгаи америк парталганың үнелеп көрүп турары-биле алырга, 1988 чылда АКШ-та «ортумак» өг-бүле аъш-чем садын алырынга 1987 чылга деңнээрге 300 долларны хөйиу чарыгдаар.

...Бир эвес байдал өскерилбейн артар болза, амгы каидаашкын. Эи-бизиң телекомпаниянын айтып турары-биле алырга, Каттышкан Штаттарга ёзуулуг халап болуп артар.

Август айда синоптиктериин баш удур айтып турары-биле алырга, ыиыг-ла өөртүүт эвес, а ол оон-даа артык багай болуп болур.

ЧУРУКТА: Техасча каидаашкынның уржуктары.

СЭТА-ның фотохрониказы.

Төмбурзектиң судалы

СОЦИАЛИЗМ ЧУРТТАРЫНДА

БУДАПЕШТ. Венгрияның Сомбатхей хоорайында ажыттынган эсперантистериниң делегей лагеринии ажылынга Европаның алды чурттарындан филологтар киржир. Ол хонуң иштинде оон дыннакчылары эсперантога өөредиринии эң чаа методтары-биле танышып алырлар. Ол дыл амгы үеде бүгү делегейде улам улуу-биле иептереп турар болу берген. Дыл эртемденнериие амгы үеиин техникалы-биле дериттиигеи лингафон кабинеттерии бээр, анаа олар делегей дылын ыяиын болгаш коруп өөренириниң чанчылдарын шинчээдип ап болурлар. Дыннакчыларга каттышкан семинарлардан ангыда оларниың-кижи бүрүү-биле база кичээлдерии чорудар. Лекпиялар болгаш семинарлардан ангыда филологтар Венгрияның турасказал черлериинче солуп аянчоруктарыны бала кылырлар.

СОФИЯ. Болгарияның Ловече хоорайында «Балкан» комбинат чуртта кижи бүрүзүие билдингир. Хой чылдар иштинде оон чурттуң янзы-бүрү булуидарынче «Москвичилерии» чоруүүп берип турар. ыиыа оларны ССРЭ-деи чорудуп берип турар белдирлерден чыып кылып турар. Амгы үеде «Балканкар-импекс» сазыг иитилелдиниң болгаш даштыкы сазыгиың «Москвич» бүдүүлге каттыжышкынының телээлектилерии Ловече комбинадынга «Москвич-21412» дээр чиик автомобильдиин чаа хевирии чыып кылырынга техниктиг документацияны болгаш эргени дамчыдып бээрии дугайыиза документиге ат салганнар. Ол ышкаш машиналарның баштайгы бөлүүнге чыып кылыр белдирлерии болгаш кезектерии бээр дугайында документиге база ат салган. Од машиналарның баштайгызын сентябрьиың төнчүзүиге чедир бүдүүп үндүрер деп турар, а бо чылдың төнчүзүиге чедир олардың саны 4 мүн чедер.

УЛАН-БАТОР. Моолда Күруне бүдүүлгезиниң дугайында хөойлуну хүлээп алганы — үеиин негелдези. МАР-ның социал-экономиктиг хөгжүлдезии ону дүргеи ажылдап кылырын негеп турар деп. МОНЦАМЭ агентилелиниң корреспондентизиие интервьюзунга МАР-ның юстиция министрии бирги оралакчызы О. Амарху медеглээн.

Амгы үеде бүгү улустуң чугаалажып турары хөойлуиуң төлевилелиизе күрүиеиин экономиктиг болгаш социал политикалың тодаралып. бүгү алырларның бүдүүлгелериниң организастыг тургузуун тодаратқан. Хөойлу экономиктиг эргелеп башкарылганың бүгү системалың чаартыр талазы-биле хеммегдерии боттаиарып чорударынга, ажыл-агыйның чаа механизминче, боттэргелече шилчип киреринге эрге талазы-биле магадыллалы бээр, күруне бүдүүлгезиниң кол сорулгазың — улустуң өзүп турар материалдыг хереглелиң бүгү хеммегдер-биле хандырарын тодаралып тургузар. Хөойлу ёзуттаар күруне бүдүүлгелериниң ажыл-чорудулгазы бот-орулга-чарылганың, бот-акшаланыышкынның, социалистиг хөойлу-бүрүмүүн, белек ажыктыг чорук деп чарыштың принциптериие үндезилеттиигеи турар.

(СЭТА).

БӨГҮНГҮ АРЫНДА:

● Баштайгы тыва балерина дугайында чечен чугаа ● Шүлүктер кыдыраажындан одуруглар ● Шоодуг

ЛЕНИНГРАД. Разлив хөдүк ындында В. И. Ленинге «Чадыр» деп тураскаал музей 60 чыл болган. В. И. Ленининг большевиктер партизын удуртуп, боо-чепсектиг тура халыышынынны белетиптер турган черинде-биле таныжып алыр аззш муң-муң кижилер келип турар.

ЧУРУКТА: Разлив хөлдүк ындында В. И. Ленинге тураскаал музей.

С. СМОЛЬСКИЙНИҢ фотозу. (СЭТА).

Екатерина ТАНОВА.

НАЙЫРАЛДЫГ БҮЛЕДЕ

○ «Иениң салым-хуузу» деп тоожудан үзүндү ○

Хунуүлеттеп, чымчак сеткилдиг бөө, куучуунуң бажыңында кады чурттаары эки-даа болза, Ажыкнаа иштинде эпчоксунар турган. Улуг улусту кызагдаткын түрлүг бис бе деп оя бо-ла бодай бээр. Улгады берген улус дыштанып, хелеспеп чыдыксаар-даа ыйнаан. Оон кадыңза бо бичии Наля оларга амыр-дыш бээр-дир бе. Черле ынчаш от-буле болуу аңгы ораи-савалыг болза эки-ле ыйнаан. Ол дугайын ашаанга бир-ле катап иелээн одуруа чугаалаан.

— Сээн күрелиниң билип тур иеи, Натама. Черле от-буле аңгы будунуут болза эки-ле болгай. Чүгле ол айтырыгның аныызында бергеэ-ле кончуг дээрбин болуп билир-ле болгай сен. Бо Москвага бажың айтырыы хажаңдаа амыр турбаан-на болгай. Оон кадында ава, ачам та чүү деп бодаарлар. Кат чыл улаптыр шинээн-даап чок турган бажыңныс хирдип келген дээш, бис черинде келириивиске кайы хире өөрүп турганнар ийик. Авам харын «Силерни аартыктап тур бис бе аза биске таарышпайн тур силер бе» деп чемелээргээ чыгыы ыйнаан — деп, Николай кадайын чаптаан. Шынаа-да, ол айтырыгны тургузары кайы-даа талазы-биле таарымча чок хөрээни Наталья билген. Наңзыны садикке тургузар дээрге безин кырган-аважы баштай удурланып турган-на болгай.

— Пагоша иезин чаныыта садиктеп хора эвес киживиттиниң болбас чүве бе?— деп, Таня кырган-авай ол айтырыгга таарыныпаанын илереткен.

— Хамык ужур Наля болуп ышкаш бичии эштеринниң ара-зыныа өөрү, хөрүүш, киживиниң болза эки-де болгай— деп, Николай чоптеп чугаалаан. Аңаа база оглуң дет кижи каан.

— Коллективтиң йүүгә киживиттериниг садик дерлө эки болбайн калчаар—деп, Константин Николаевич чугаалаан.

— Че, бодунар-ла билиер — дээш, кырган-авазы оон ынай маргышпаан.

Наңзыны улуг кижилер өлчег-биле садикке чедирип, оон ап турганнар. Олар Надязы чаа байдалга канчаар-ла чаңчыгып алыр ирги деп, сагыш аарып турганнар. Ынчалза-даа ог-буленип эргечассыг сагыш човаашкынынга бүргеткен Наля чаа коллективинке дораан-на чаңчыга берген. Өскө эштери-биле денге киживидикчи башкыныың азыныаан эртпее, оозу уругларга чүүл-ле кылдыртыр-дыр, оңу эки, чаратт кылырын ораалажып, ырлап, таныпаан. чүрүп өөренип турган. Бежок садиктеп келгеш, аңаа хүнзе-дир чүүл кылганын догерезин хөөрээр. Аңаа чүүл-ле кылган болдур, оозун бажында үзүзүнга шуптузунга кылыртыр. Шуптү улустү болдандырып четтиндиргеп болганзыр ырлавышаан, кылаптадыр, гимнастадыр. Кырганавазын таныпладыр, кырган ачазын ырладыр, ава-ачазынга чүрүк чүрүдүр.

— Бомбук деспи болур үзүрүүт. Сээн чүраан бомбүүң чолбек чүве-дир, аңай. А чолбең бомбук чүлүр деп болзар сен бе—деп, авазын шүүмүүлээр. А ачазының чүраанын мактаар.— Киживиниң башкызы-ла ынчаар неген турган боор.

Бир катап Наля садиктеп келгеш, чугаалаан:

— Авай, бис авалар бүрүлелыңга конперт белетиптер бис. Бисте ыка чараш таныпладар. ырлаар үүлгаар бар-дыр ийик.

— А сен таныпладып тур сен бе, үүүм?— деп, кырганавазы эйтыргаан.

— Чок, мен үүлгаар-биле кады ырлап тур мен.

— А таныпладаксаар сен бе?

— Йөе. Чүгле башкы мени таныпла дивээн чүве. Мен чүгле ырлап өөрөйин алыым — дээш, ыытыр эвес-даа болза, аяныы кончуг ырлаан:

Аңыыннаңган уруг назыны
Артык чырын магалыын...

— Корбее, силер бе, ыр-лаарывыс аяныын, ыры сеңзүүнүн үүкшүп үүлгеп эки биляп алган-дыр — деп, кырган-ачазы магадаан.

— Таныпла киирип каан болза, ол бала-ла багай эвес таныпладаар ийик. Моңу чүге таныпже киирип кагбаан чоор — деп, кырган-авазы хомудап чугаалаан. Наташа үүүнче көрүп ора, боданы берген.

— Надяга «Декей оол» деп тыва таныпладып хенизиг үүлгүдүү өөрөйип алган дораан өөрөйип аптар ийик. Мында нарын чүве чок таныпла-ла болгай. Чүгле музыка чок, оозу-ла хомуланчыг-дыр ийик. Аңаа аас-биле ырлап боор эвес—деп, Наталья хомудаан байдаа-биле чугаалаан.

— Шынаа-да, оозун-на болгай. Бичии москвачылар хамаанчок улуг улус безин тыва таныпла кайын керген боор. Наташа, оон аалгазын аңамга ырлап бер. Аңаа оңу нотага дужүрүп алган, пианинога ойнаплаткай — деп, Николай санаалаан. Ол санаа шуптузунга аажок таарыпкан. Шынаа-да, кеже «Декей оолун» аас-биле ырлап боорге. Надяның кырган-ачазы оңу нотага дужүрүп бижип алган, дораан-на пианинола баргаа. Таныш ергеч аалга Рушевтерниң бажыңынга чаңчылааны боорге, Ажыкнаага оон арыг, ак-кок хөрлиг Тыва ыдыр каакка кастып келген. Ол терлеп черин көрүксеп, сакты бергенин аскерип каан. Таңды туруларынга чергежилип, чеже аңаан болган. Наталья «Декей оолун» бичии уруг таныпладарынга таарыштыр хөгжүт, чаптанчыг таныпладыр эге тургузунган, туруунга өөрөйип каан. Таныпланыын ойнап тура, эрги кагылап турар бичии ямбызын база адазы тыныктан сонгалап бергеэ. Наталья уруунга ак-кок болгаш кызыл сиптерни алалап турган, тыва тоонуктап хадаай шаап бергеэ. Таныпла Наля улуг сонуургал-биле өөрөйип аңаан. Авалар байырлалы Март 8 келген. Ада-иелер садиктиң шору дедиги өрээлин долдур одуртулаңнар. Өрээлге сыпкынарры эжик артында харан алган тургудаанар. Бичии уруглариың концерти соңуп, шаа-биле шору белеткеңип алганын ада-иезер мактап, аяның часкап турганнар. Бир бичии уруг ырлап доозарга, аяның часкаашкының маңап алган, Надяның кырган-ачазы Константин Николаевич олуруунан турган, улус мурнунче үүүп келген.

— Ам силерге иезин. Надяны таныпладып бээр-ивр — дээш, ол инанинно артынга олурупкан.

Таңланчыы кончуг Чоон чук аалгазының эге аккордтарын ол ойнай каапгары биле, Надя аяның кончуг тей үүпкен. Болунга таарышкан национал хептиг, чаптанчыы кончуг кара баштыг уруг бичии-даа таксе чаңпайн, холгор чараш таныпладып турган. Оңу киирге, черчекгер кырында ужукка ховаган-даа сагыпмырар. Ол лимбизин ойнай бээрге, оон бажында ак бантиги черчекгер бажында хөпүүдей каап, ужуүп турган ховаган-на!

Надя таныпладып доозкап, чаптанчыы кончуг тыва аяның биле могейген, дүрген-не аязында ыаңнап чеже бергеш, оон түүгүүпкен. Ада-иезер оңу чаптап, үр-де алып часкап турганнар. Таня кырган-авайның сеткилин чоргаарадып, оду хөрлөөлеп-хиппкен. Аймаарай бергеи кеңиинги кулаанга ол дегийт сымыранган:

— Ол дур, корбее сен бе, Наташа, таныпладарынга чаяттынган кижи-дир бе — дээш, кырган-ачазынче «Че, ам чүү чугаалаар сен?» дээнзир керген. Наташаның бөду база-да бо оранда чок, тазыгырда ужуүп турганын өөрүшкүүтте алыскан кырганаа кайын эскерер ийик.

— Ол бичии уруглуң чаптанчыын, кыпат үктүг уруг эвес деппе дижип, ада-иезер тарап чоруп турганнар. Олар тыва деп улус дугайын бир-бе-даа турганнары ол чаза-кас. Ол дээш Наталья хомудавдан.

ТЫВЫЗЫККА ДЫЛГЫР-ЛА МЕН

Кежигүлүнге хорлуг-ла мен,
Кежиг тыртып алыр-ла мен.
Номундамга хоржок-ла мен,
Хоклайтып-ла ылаг-ла мен.
Тывызыкка дылгыр-ла мен,
Тыва тыртып чаар-ла мен.
Дыраар сиңгге хоржок-ла мен,
Дыранды-ыап чаар-ла мен.
Ырлапкан аззш мени канчаар,
Ырган-биле чагар эвес,
Ырган-биле ыанса-даа-на,
Ырлаар чаңын салыр эвес.
Иаттырган дээш мени канчаар,
Хаан-биле чагар эвес,
Хаан-биле ыанса-даа-на,
Иатпы чаңчыг чаар эвес.
Ырлап берейн, дыңнаар сен бе,
Хөрээң човаа дивес сен бе?
Ыглап берейн, иаргаар сен бе,
Карааң човаа дивес сен бе?
Ыидыныкалган, сырыныкалган,
Уран уруг дивес силер.
Ырныым тайга чурттуг болгаш,
Ырлап ескем чаңым ыидыг.
Эзиимненген, сырыныкнган
Эядел уруг дивес силер.
Эзим-арга чурттуг болгаш,
Ырлап ескем чаңым ыидыг.
Ырааказым ырай берген,
Ырым-шоорум иитпей берген.
Кончаказым канчай берген,
Кежиң-ырын хитпей берген.
Сууп ишпейн турган эвес,
Суваадыр муиамайн канчаар.
Суглуг пактап алган эвес,
Сууп-ла суун бадыраалы.
Сиген чивейн турган эвес,
Силиредир муиамайн канчаар.
Чимчи пактап алган эвес,
Чиңге-чиңге бадыраалы.
Бөөшкүүну дыпын чүве,
Бөөп чаңап олур-ла бе?
Бөөстаазы түвүк чүве,
Ырлап чаңап олур-ла бе?
Бора-дайның челиш чогу
Бөрзаң-бөрзаң даштарда бе?
Бөөстаазының этпестээни
Бо-на черниң суунда бе?
Хертеш оюм челиш чогу
Иезең-иезең даштарда бе?
Иегижириниң этпестээни
Иеден черниң суунда бе?
Хевиейлеп ырлап берейн,
Иевей чүве бодай бээр сен.
Иевей чүве бодапаштың
Хаңкүүн-бээрым хөлүүн-ле дээр.
Иаргыралап ыолап берейн,
Хамык чүве бодай бээр сен.
Хамык чүве бодапаштың
Карааң чаңы бүдеш-ле дээр.
Ээер хептиң үнүп баскан
Эртен ээер дуруаамы.
Эштиң-өөрүң хөкпүн чазаан
Эзиспи дег бөөстаазыны.
Чаараш хептиң үнүп баскан
Чазын ээер дуруаамы.
Чаш-ла өөрүң хөкпүн чазаан
Чадаган дег хөрээмейни.
Иежу-хөрээ иатпын эвес.
Хөгдеп-ырлап чөрбайн канчаар.
Аксы-хөрээ иатпын эвес.
Аян ырлыг чөрбайн канчаар.

ХАВАЛАР

● БАСНЯ ●

Иедеи шатта хөнаш орта
Иезеи хава чыглып келгеш,
Эрге-дүмаал, өлбүг-чүүза
Эзлээр дээш урулешиеп.
Адыг ышпаш семдер дүнтүг
Араазайы туруп келгеш,
Хөрээи шанчып, иексетпиишп,
Хөлчөк чөргээр чугаалап-тыр:
«Канчап черле билбес силер?
Хаан өлбуу—аиыңарда.
Ашыр орза шөрүүдер» дээш
Азыг, дижип шаарартпаан.
Арзыланзыт хөрээ делгеп
Арай турлуу хереп келгеш:
Өлбүг-чүүза мээңии-дир,
Олудудан чайла!— диген.

Иезең хава шаңгаа ыичап
Хемертен-не тутчуп үнген.
Читкелерии сирбейтипиеш,
Чиити куду хержип батпан.
Кайызын-даа каипавайн,
Карыы, дерзии чөкшүүп турда,
Хаваларың содаа шөлүү
Кара девис болу берген

Адыгүүзүн ызыгүүрүүт
хавалар-даа
Аразында эрге-дүмаал
хунаажып беер.
Ыичалзажок ийи-чаңгыс
ниишлериии
Ыттар ыолаш херии бээрп
деидии багай.

КОЧУЧУ

Өргүи чөпиүң будурүп каан чаагай ниишн
Өөрүшкү маңнай-биле иоор турижук.
Өду чарлып, өлүгшеге ийдээи чөрүүр
Өөдөжок өөбезекпей — кочучу ол.
Эштиң-өөрүң аразыига чугаа кылгаш,
Эрбеииг-ие сестер-биле дузай иааптар.
Биибес чүүлүи кызып-кызып тайыибырлаар
Бииии кызыы биливргекпей—кочучу ол.
Аиыя-ишие четпес, тудуу талааларын
Ажыы биле илередип үнүп иээрге.
Арны безин кызар турижук, улам хөрээзр
Аасгыран адаэргакпай—кочучу ол.
Ийи-чаңгыс төрелдерн эртем чедип.
Институт доозуп алгаш, дешпий бээрге.
Ийии иуду «бомбук» ышкаш чуурсай бээр.
Ишти юрии идээргекпей — кочучу ол.
Ушпа кыргаи, аиыяк-даа ниижи иөргеш.
Ушур идип, дегээлепкеш ыңай болур.
Улуг-биче ниишлерни хундулевес.
Улуг тура улуургакпай — кочучу ол.

Дастыи-оол САНЧЫ.

«БААЙ ДАРГА»

Мээң ножаи түскай чаңыыт,
Мерген сестүг, чугаа-сөөттүг,
Угаап, сургаар ажыл кылыр.
Улуг дарга киижи чүве.
Чогум адыи адаваа мем.
Шөлээзын оок «Баай» диижир.

Баар черже дапашканда,
Папказын колдунгаптар.
Базым сана химинеиип,
«Баай-баайлап» чоруп-ла
каар...

Кочулаашыл шоотпас силер.
Кожаи чаңы ыидыг киижи.
Ақпап чорда, өөру оиу
«Ашаи киижи олутта» дээп.
«Баай-баайлаам» ыидыи
дыңнаашл.

Баргаи аңмар хойдуккаи дээр...
Кедегге чоп «баайлаар сен»
дээш,
Кезеи өөру «иезетиең»-дир...

Доржу ШОЖУҢЧАП.
ажылчыы.

СЫЫН БИЛЕ ХҮЛБҮС

Арга-сынга албан-дужаал эдилээн Сыынга Хүлбүс кээптир эвеспе оң:

— Экии, даай! Амыр-меиии айтырып келдим ийии. Кадыг-кожа чорзумаа-даа, өргээкерге кээр эвес мен. Ам харын бо дуза эреп кээр үжүрга таварышпыын. Бо бичии чүвем (чаңында Эзирикче айыткаш) өөренир дей бергеи. Силерден өөделиг дерүүл-төредим бар эвес. (Кажары кончуг кагтырылаш):

— Бо Тооргу, Каарган суглар «ол хире төредиг хиреңде Эзириниии чүге өөредип киирип шыдавас сен» дээш кудакпы амыраттас, Элик база конгалап туруп берзи, ышкажыл — деп тур.

Ынчангаш ол чиктиң кончуг киилдыр Сыын даайынче көргеш, сумказын ажыда берип тур.

— Моң канчаптар мен, хулунзан туткаш, барып хүлээп, киирип каар эвес. Шылгалза түлар ышкажыгай-ла бе?

Кара. Ол дээрге саалын кырында чүве-дир. Бистиң фермавыс ам-даа бот-оруулга-чарылгаже шулуудан киирбээн. Бот-оруулга-чарылга деп чүл? Оон ажыктыың саанчыдар-даа, кадарчылар-даа, бызаа ажалкылары ам-даа эки билбес ийин.

Шүшпек. Оозу шын.

Кара. Эзе тургустуруушкун, эзе тургустуруушкун деп-ле турар бис. Чогум чүүзен эгелеп эзе тургустуларын деп чүвеии ам-даа эки билбес-тир бис.

Шүшпек. Даргалар боттары келгеш, делгереигей кылдыр тайылбырлап берзиннер. Оза-лыр, эки өөретсин харын.

Кара. Шүшпек Мынмыровия, баштай боттарыныстан эгелеер болзувусса кандыгыл?

Шүшпек. Боттарыныстан?

Кара. Йөе! Бистер эгелезе аан.

Шүшпек. Ол чоп. Саналтыгүмчүлелден кортпас мен-

БИБЛИОТЕКА им. А. С. Пушкина

Бүгү чурттарның пролетарийлери, каттыжыңар!

ШЫН

СЭКП Тыва обкомунуң, Тыва АССР-ниң Дээди Совединиң болгаш Министрлер Чөвүлелиниң органы

№ 188 (13788) | 1988 чылдың август 14, воскресенье | 1925 чылда үнезилеттингеш. | Өртээ 3 көпеек.

АЖААЛДА—ШЫЛГАЛДА

Байдал эрткен чылдан дора эвес. Ажаалдага белеткел кошкак.

340 комбайн, 306 чүък машиназы белен эвес

Кодээ ажыл-ишчилерге сезоннар үзүлбес, уламып-да турар. Амгы үеде мал чеминиң белеткели кидиш түлүк, а ол сезон доозулаанда-ла дужут ажаалдазы эгелээр, ийи чугула ажыл капсырлаашыр. Ажаалда дээрге байырлал болгаш шылгалда. Тараажымаларның, картофель өстүрүкчүлериниң, погаажыларның бүдүш чылда ыяаган улуг ажылын түнезээри байырланчыг болгаш берге-даа. Бо чугула сезонга хынамчалыг, бүтүү талаалыг белеткелден ажаалданы организастыг болгаш шынарлыг эрттирери бүрүн хамаарыжыр.

Белеткел... Ол дээрге хой талаалыг ажыл. Комбайннарны, тараа арыглаар, сөөртүр техниканы, орук-көвүрүглерни сенээрин, хөвү турлагларын, шаннарны, складтарны, демзилерни белеткээри, кадрларны четчелээри, ыяар-чаар материалдарны сөөртүп экпеп алыры, ажаалдага киржир бүгү кижилерниң ажылдап, чурттаарынга таарымчалыг түүлдерни тургузары дээш ажылдар-ла хой. Олардан ийиги чергенин деп айтыры чеже турбас.

Бо чылын дужут ажаалдазы бистиң ажыл-агыйларывыс долу бот-орулга-чарылгаже киргеништиң баштайгы үе-чадазында эртер. Ажаалдага бот-орулга-чарылгалыг коллективтер мурнукузундан ковудээр. Эвээш күш-биле хой дужутту ажаар. Бо талазы-биле бистө «Тиилелге» база «Ооң» совхозтарның эки дуржулгазы бар.

1988 чылдың дужудүнге республиканың ажыл-агыйлары 723 комбайнны септеэр планныг. Ам ажаалданың бүдүүзү келген. Август 1-ге чедир ук техниканың 382-зин септеп алган. План чүгле 52,8 хуу күүседтингеш. А тараа комбайнларын эртээн чылда-ла белеткеп эгелээн бис, ол хиреде септелге чүге оожум чоруп турарыл? Эде тургустунуушкун дугайында чүгле чугаа-биле кызыгаарлаттынмыт турар уйурткучулар, инженер-техниктиг ажылдакчылар база механизаторлар-даа бистиң чамдык ажыл-агыйларывыста эвээш эвес дээрзинин бадыткалы ол-дур.

Тес-лемтиглерде ажаар тараа эвээш, ынчалза-даа олар техника септелгезин чугулаалап көргеш комбайнарын шупту-зуун белеткеп алган. Мындыг арга Барыын-Хемчик биле Сүт-Хөл районнарда чок болганы ол бе? Сүт-Хөлүлер 31 комбайнны белеткээр турган, август 1-ге чедир чүгле 5-ти септеп алган. Республикада эң кудуку көргүзүт ол. Кызыл биле Бии-Хем районнарда комбайнарның 68-69 хуузу септеттинген.

Специалистерниң санап турары-биле алырга, бир комбайнга оналажыр гектар эрткен чылдаазындан хөй. Совхозтар долу бот-орулга-чарылгаже шилчээни-биле холбаштыр база эрги техниканы үндүр бижээни-биле комбайнарның ниити саны вызырылган. Бо чылын күүне фондузундан бистиң ажыл-агыйларывыс чаа 100 комбайнны алыр үүрлүүр. оларның чүгле кезиин алган, чартыы Абаканда хевээр. Ону садып алырындан чамдык совхозтар ойталап турар. Ол шын эвес.

Дужут ажаалдазынга база бир чугула техника—чүък машиналары. Статэргелелдиң медээзи-биле алырга, республиканың совхозтары 1401 автомашинаны септеэр үүрлүүр. Олардан август 1-ге чедир 1230-ни септеп белетээн, план 78,2 хуу күүседтингеш. Бо талазы-биле Бии-Хем, Сүт-Хөл база Эрзин районнарның ажыл-агыйлары даалгазын боттандырып шыдаан, а Каа-Хем, Тес-Хем, Улуг-Хем районнар ол ажылды чоокку үеде доозар. Чөөн-Хемчиктиң ажыл-агыйлары автомашиналарының чүгле 58 хуузун септеп алган. Шаг-үе малавас. Бо чылын совхозтарның дужут ажаалдазынга ниити ажыглалдын база агроүлетпүрүүн 600 ажыг автомашиналары киржир. Кымга чеже хире автомашина херегин районнар санаап, Агроүлетпүрүкромда чагыларны киирген.

Техниканы хынамчалыг септеп белеткеп алыры дужут ажаалдазынга чидириг болдурбазының магадылалы. Тарааны сөөртүрде, 1 метрге 16 борбак мажакты чидирер болзувусса, 1 километрге 500 граммны, а 5 километрге 2,5 килограммны чедир албайн баар бис. Бо дугайын ханызы-биле бодаар херек.

Бистерниң кижи бүрүзү мнай-бээр оруктап аргыжып чоруп тура, дужуттуң байдалы кандыг-ла ирги деп, ында-мында үнген тараану, куюруланы, картофельди көөр. Ол чеп. Чер ажылының продуктуларын бүдүрериң көвүдериң Аът-чем программаның боттандырарының эң кол кезээ. СЭКП-ниң XIX Бүтүү-эвилел конференциязынга база СЭКП ТК-ның июль (1988 ч.) Пленумунга аъш-чем айтырыы кол черии эвээри. Өстүрген дужуттуу бүрүнү-биле ажаап алыр болган кампаллар, чөптүг ажыглаарывыче эм чер-черге ажыл үлегаан турар үүрлүүр дээрзин М. С. Горбачев Пленумга ылгап-келиниге айытпаан.

Амгы үеде специалистерниң санап турары-биле алырга, республиканың хөвү-шөлдеринде тараанның дужуду эрткен чылдаазындан дора эвес. 1987 чылда бистер оргүмаа-биле бир гектардан 9,4 центнер дужуттуу ажаап алган бис, бо чылын оон хөй болур, 10 центнер чеде бээр. Тус-тус районнарны алыр болза, Каа-Хемде дужут эрткен чылдаазындан эвээ, а Бии-Хемде куду. Ынчангаш ол районнуң девискээринде тараанның чамдыызын үндүр бижээш, ону мал чеминге хереглээр апаар. Улуг-Хем район бир гектардан 12-13 центнерни ап болур. Бо район эрткен чылын дужуттуу ажаарын республикага бир дугаармында эгелээн. Ам база ында чамдык шөлдерде сула агарып, кызыл-тас үүрелип келген. Чыдыг хүннер турар болза, чоокку хүннерде ажаалда эгелээр. Эң ылаңгыя «УТКА 25 чылы» совхозта тараанның ниити байдалы чоокку үеде быжарының кырында келген.

Таңдының ажыл-агыйларында, эң ылаңгыя «Революциянның чалбыжыы» совхозта, Дуржулга станцизында дужут шыырак болур. Кол-ла чүве— өстүрген дужуттуу чидирит чокка дүрген ажаап алырында. Балгазының тараажылары, бир эвес дужут соокка алыспас болза, бир гектардан харын 20 центнер чедир дужуттуу ажаап алырының аргазы бар. Эрткен чылын тайга чоогу черлериниң тараазы, ылаңгыя Каа-Хем районга хар аддаанга кирген болгай. Синоптиктериң медээзин ёзугаар алырга, августуң үшкү он хонуунда донат болур чадавас. Дужут дээш демиседдиң планы тода болгаш ыяк, хамык күштү канчаарлыг ажылдаарын хынамчалыг айытыкая болур. Амгы байдал-биле алырга, тараа арыглаар машиналарның, жатказарның септелгези база оожум чоруп турар. Ол мынаш кыяар-чаар материалдарны эң чоокку хүнде совхозтар эккеп алыр үүрлүүр. Оруктарны, көвүрүглерни белеткээр талазы-биле совхозтар боттары база Тыва АССР-ниң Автооруктар тудуунуң болгаш ажыглал эргелези улуг ажылды кылыр апаар.

Автомашиналарның болгаш комбайнарның техниктиг хайгаараалы эң кол ынчээнгейге турар үүрлүүр. Совхозтарга оон аңчыда хөй санныг студентилер, сургуулдар дүрзелиишин келе бээр. Хоорайлардан комбайнерлерни база механизаторларны чорудар. Бо бүгү дузаның хемчээлин чогуур органнар ам тодарадып санаан. Чоокку үеде Тыва АССР-ниң Министрлер Чөвүлели 1988 чылдың дужут ажаалдазын чорудар талазы-биле боттуг хемчегларын айытқан доктаалды үүлээп алыр.

Чаңгыс сөс-биле чугаалаарга, дужут ажаалдазы дээрге хөй талаалыг нарын айтырыг. Аңаа культура, эмнелге, амыдырал хандырылга ажылдакчыларны база дорт хамаарылгалыг. Хөвү турлаа—механизаторнуң ийиги бажыңы болур деп чугаа бар. Шынап-ла, аңаа ыяштанырынга, ажылдаарынга таарымчалыг бүгү-ле түүлдер турар үүрлүүр.

Бистиң чамдык ажыл-агыйларывыс дужут ажаалдазынга белеткел талазы-биле үстүнден айтыышкын маңан турар хевирлиг, олар боттарының идепкейин көргүспейн, РАУК-тей чүү дээр ирги деп маңаавышаан. Экономиканы башкарарының чаа аргазынче киргеп болганда, ажыл-агыйлар бот-тускайлаң, тывынгыр, чогаадыкчы болур херек.

Эрткен чылдың дуржулгазындан алырга, бистиң шаннарывыста чаъстырда тараа шывар шывыглар көңгүс чедишпес, ынчангаш оон үрелир чоруу хөй турган.

Тыва АССР-ниң Агроүлетпүркүромунуң ажылдакчылары бо чоокку үеде республиканың ажыл-агыйларынга барып, 1988 чылдың дужут ажаалдазынга белеткелди хынап көөр, боттуг дузаны чедирер. Кандыг-бир айтыышкын маңаар чорук ажылдың эргижирээн стиля болгаш методу-дур.

Бо чылдың дужут ажаалдазы нарын болур. Агаар-бойдустуң берге байдалдарынга удур тараажылар организастыг чоруугу ажыглаар. Оларның кижи бүрүзү аъш-чем айтырыын шиитпирлээринге эң мурнуку одуруунда чорун тур мен деп чүүлдү эң-ле ханызы-биле медереп билир үүрлүүр.

Ажаалда —шылгалда, ол дээрге экономиканы башкарын билириниң көрүлдези. Кым-ны аңаа хынамчалыг белеткеннрил—дужуттуу чидириг чоокка алыр, хөй оруларны киирип ап шыдаар.

ЭРЕСТИГ КҮҮСЕТКЕН

СТАВРОПОЛЬ. СЭТА-ның корреспондентизи Н. Стяжкинниң дамчыдып турары болза: Ставропольскиң колхозтары болгаш совхозтары күрүне шыгжамырынга ийи миллион тонна тараанны ургаан. Чылдың план-чагыындан ажыр ам-даа 100 муң тонна тараанны садарын олар шиитпирлээн.

Ыяшкы-ла үр эвес үеде крайның чер ажылдыглары ийи миллион тонна тараанны чылыг болгаш чаъстыг, оназагай таарымчалыг чылдарда ажаап ап, күрүнеге садып турган. Ам ол чедиишкин норма аварган.

Бо беш чылдың эгезинде-ле ставропольчылар колхозтарны болгаш совхозтарны долу бот-орулга-чарылгаже, бот-ажыглаанышкынче, өрезин орулгазы-биле төлээрииче шилчидер талазы-биле улуг хемчээлдиг шенелдени чүртка бир дугаарында эгелээн. Ажылдың чаа, интенсивтиг аргаларын дилеп, ажыглаар талазы-биле инициатива чер болганда калбаргаан. Бо хүннерде крайның девискээринде доктаамал эвээ-оок эвээ чыдар бичии-даа шелүүгеш чок: олариның эдери—керээлиг коллективтер болу бергеш.

Күш-ажылды көрээ болгаш арендага аргазы-биле организастаан чорук бодуунуң артык күжүн бо чылын көргүскеш. Үр үеде боруннан түрта-даа, өстүрүп алган тараазын олар чидириг чоокка ажаап алган. Бот-орулга-чарылгалыг колективтер техниканы дүргеп, биледиглиг сайгарып, ажылын бот-тускайлаң шиитпирлеп, хат, чазынын болгап, чыттыр шаап каан тараалларның кайгыын чыттыр, каймызын дорт кестиреринң ыяш шиитпирлээри. Төрээн чүртүнүң мурнуку хүдээлгезин эрестиг күүсеткеш.

Бөгүн—Тудугжунуң хүнү

ТАЙБЫҢ МЕРГЕЖИЛДИҢ ТӨЛӨӨЛЕРИ

Республиканың тудугжуларының болгаш тудуг материалдарының үлеттүрүмүн ажылдакчыларының мурнунга чылдан чылче улам улуг сорулгалар салдынып турар. Чижек ыылдыр мындыг түүлдү чугаалап болур. Бо беш чылда тудуг-монтаж ажылдарының хемчээли, оон мурнундагы беш чылдынынга деңнээрге, 1,8 катап өскери, чүрттээлга тудуун ажыглалга киирери 1,5 катап өскери болгаш өске-даа көргүзүглериниң улам бедидери көрүнеп.

«Тыва тудуг» трестиң шеверлекчилер бригадазы Нина Борту-ооловна Донгакка, Кызылда бажың тудар комбинаттың электрокамакчызы Александр Алексеевич Сысолетинге, Тыва АССР-ниң аддарлыг тудугжузу атты тывыскан. «Тыва тудуг» трестиң дашчылар бригадазы Валентина Егоровна Дубинина, «Тыва агроүзетпүр спецмонтаж» трестиң Кызылда № 1 ТКМК-зының электри монтажынын Евгений Емельянович Старцев, «Шагаан-Арыг тудуг» трестиң № 18 КМК-зының дашчызы Станов Ширапович Хертек олар Тыва АССР-ниң Дээди Совединиң Президиумунуң Хүндүлел бижиниле шаңнаткан.

Бо чылдың болгаш ниитизиле беш чылдың тудуг талазы-биле даалгаларын күүседиринге аңаа хамаарылгалыг кижи бүрүүнүң эң-харыысаалгалыг, тудугжур, будугжур ажылы негеттинип турар. Эң-не кол чүүл — тудугларны материалдар-биле үзүктел чок, график ёзугаар хандырары, тудуг технологиязының чүрүмүн шыңгыы сагыры, инженердиг хынарыгланы бедик дээрелге кедүрери. Түүйбу, мавза, хоюдут, чаңгыс сөс-биле чугаалаарга, тудугжуның материалдары, херекселдери бар болза, ол үзүк-даалгаларын кажан-даа чүгле чедир эвес, а харын үстүк ажыр күүсеп, эң шын тодарадырының чугулазын онзалап демдеглээн. Бо талазы-биле республиканың удуртур органнарының, бүгү-эвилел болгаш девискээр аайы-биле эртем-шинчилел албан черлериниң, төп органнарның демниг, билчилгелиг кадры ажылдажылгазы негеттинип турарын айытқан.

Үлетпүр хөгжүлдезинниң оруктарының талазы-биле шын шилилге, кажан, кандыг бүдүрүлгелерни тударының айтырыы чидин-биле тургустунган. Бо талазы-биле амдаа эң бодамчалыг болгаш шудургу ажылдаары негеттинип турар. Көдээ ажыл-агый бүдүрүлгезинге интенсификациянын угланышкыны-биле продукция бүдүрерин көвүдириг-биле чергелештир продукцияны ажылдап кылыр аргаларын шапкын, шудургу хөгжүлдери, республикадан чыг эт продукцияны эвес, а белен продукцияны үндүр сөөртүрүнче угланышкынныг ажылдаары чугула. Социал аргаларның хөгжүлдезин кичээнгейни бичии-даа кошкалып болбас айтырыг бооп хевээр артар үүрлүүр.

Үлетпүр хөгжүлдезин-биле чергелештир бойдусту хевээр арттырар, улам хумагалыг камгалаар талазы-биле ажылдарны тускай программа кылдыр онзалап көрүп, кичээнгей салыры амгы үениң бир кол сорулгазы апарган. Оон-биле чергелештир туризмни болгаш чоннуң кадыкшыл камгалалын хөгжүдериниң талазы-биле санаалларны ол деткип, бо талазы-биле кылыр ажылдарга доктаган. Түннелиниң Г. Ч. Ширшин чөвүлел хуралдың ажылынга киржип келген эртемденнерге, ажылдакчыларга өөрүп четтиргенин база катап илереткен.

БЕЛЕТКЕЛ КАНДЫГЫЛ?

Чогуур хемчеглер алдынмаан

Барыын-Хемчик районнуң ажыл-агыйлары бо чылын 4410 гектар тараа культураларын тараан. Оон өзүмүге соок, кандаашкын шаптыктаза-даа, ортумаа-биле гектар бүрүзүнден 10 центнерден эвээш эвес дужуттуу ап болурун агрономнар санап тодаратқан. Оон алган дужут 1713 тонна үрезинни белеткеп алырынга, мал чеминге хереглээринге болгаш күүседге садарынга четчир.

Районнуң тарилга шөлдеринде бот-орулга-чарылгалыг звеноолар ажылдап турар, олар алыс түнел дээр болганда, дужуттуң салым-чолун бурууп, биле харылаар. «Хемчик», «Барлык» база «Шекпээр» совхозтарда Мартан-оол Сланга, Сеспе Ооржакка, Эрес-оол Монгушка удуртқан звеноолар чайын тараазы эки суггарганындан оларның харымдаар шөлдеринде ам дужуттуң үнүжү багай эвес.

Бо чылын районга бир-ле дугаарында 430 гектарга интенсивтиг технологияны ажыглаан. Оон бир гектарындан 16,17 центнер дужуттуу ап болурун специалистер санап көргеш. А «Дан-Терезин» совхоз 204 гектарга тараазының чамдыынын суггат чок черге тараанындан дужуду пат, бир гектарга-ла 4,5 центнер оналажыр.

РАУК-тун кол агроному Иван Чорбаевич Магавалдың чугаазы-биле алырга, тараа ажаалдазын сентябрь 10-дан эгелээштим, 12 хонук дургузумда доозуптар аргалар бар. Аңаа белеткел ам кандыгыл?

Күскү дужут ажаалдазынга киржир техниканы апрель 1-ге чедир дооскан турар дугайында чүртка үндүрген айтыышкының районнуң ажыл-агыйлары күүсеттээн. Ынчан оон 30 хуузу болсн эвес турган. Ол тык кезектер тывылбаанынга чылдагаанаан. Оон бээр ам дөрт ай ашкан. РАУК-тун кол инженери Г. А. Силкин мынча чедир чогуур хемчегларын ялбаан. Районда 26 комбайнның 6-зы септеттинмээн, артык кезектери чок хевээр. Норма ёзугаар сезонда бир комбайн 50—180 гектар черниң тараазын ажаар үүрлүүр, а бо районда 210 гектар онаажыр. Септелгени дүргедетпес болза, ажаалданы кыска хуусаала доозары ажаа хоозун аазаашкын апаар.

«Барлык» совхоз ам шөкта 15 тонна тараа күргадыр тускай дөрилгени тегивилел ёзугаар эптеп доозуп турар. Арыглаар, күргадыр машиналарның саны чежел? Оны канчаар белеткээрил, чеже кижи кымнар ажылдаарыл? Бо айтырыгларга чамдык агроном. удуртқучулар тодаргай харын берип шыдаавас.

Хажаалдага киржир техниканы шупшуруп, хову турлагларынга чедиргил, шиитеп ажыл дагжаш, белениишиң шугумугга чыскаап каан турар үүрлүүр. Ажерек кырында байдал ындыг эвес. Ажыл-агыйларның машина-трактор мастерскаяларының херимнериниң иштинде, а чамдыызы суурларда чүрттээлга бажыңнарының даштында аай-баш чок, шаг-жайлы берген тургулаар. Тараанны мизй-бээр сөөртүрүнге септелге-техниктиг будүрүлгениң, совхозтарының боттарының каттышкаш 65—70 хире автомашиналары киржирин саазын кырында айтып хуваан каан. Оларны септээр, белеткээр дуржулгалыг чолаачыларны быжыглаар болгай. Ажыл база улуг РАУК дараазы М. Б. Кара-Сал баа техниканың септелгезин, амгы байдалын чоокку хүннерде база катап хынап көөр дугайында будүрүн ажылдакчыларынга август 8-те айтыышкын бергеши тавырылга эвес.

Дужут ажаалдазы эгелей бергенде, оны хүлээп алыр шаннар белен эвес болур тавырылгалар мурнуку чылдарда турулаан. Оларны айтап ярылгарын, десхилээрин, зефальтылгарын, чамаарын, серилериниң дээвиирлерин белеткеерин, херимнерин септээрин үүлүү болбас. Хову турлагларынга тараажымаларның ажылдап, чүрттээрынга таарымчалыг байдалдарны беш үдүр турулар. Кызыл-будучаларны, чүнар-башыннарны белеткээр ажылдар база бар. Часкы тарылга үезинде турулаан көргүзүү агитацияның чамдыктары ол-да хевээр турулавар, оны чаартып кылыр.

Амгы үеде Барыын-Хемчиктиң ажыл-агыйларында көдээ ажыл-агый культураларының чамдыызы быжып эгелей берген. Башгайгы ногаа, картофельди «Тыва даг-дүгү» комбинаттың ажылын хавдырыга киллизи, районнуң хереглекчилер ниитилелиниң белеткел конторазы совхозтар-биле керээни чаргаш, ногаа, картофельди чоога садып эгелей берген. «Барлык» совхозта Феодора Сааяның удуртқаны бот-орулга-чарылгалыг бригадазының кежигүннери боттарының өстүрген ногаазын Кызыл-Мажалыкка эккеп, кудымчуга делгеп, суурнуң чүрттакчыларынга сатқан.

Амгы үеде районнуң ажыл-агыйларында мал чеминиң белеткели чоруп турар. Совхозтарның удуртқучулары аңаа чамдыкаш, дужут ажаалдазының, белеткелиниң шилүүлгага сагыш салбайн турар. «Думчукка тулганда быга сутпаа» дээри ышкаш, үеш келирге, дээрбеи үнер тоқтап чайлап, ажаалдага белеткеелди дүргедериң районнуң аъш-чем программазын боттандырарының бир кол негелдези болур.

Александр ХЕРТЕК.
(Бистиң корр.).

Бөгүн — Тудугжунуң хүнү

НАЙЫСЫЛАЛДЫҢ ЧАА ТУДУГЛАРЫ

Туруп турар черинең, ужурдузаныың-даа талазы-биле айысылал Кызыл хоорайның оң үшүү микрорайону төп чер кыздыр сананттының турар. Ам бөзин шала тос каът ийи бажың туттунган. Ында улус чурттай берген. Олардың бирээзи пятиэтажный туйбудан, бирээзи пятиэтажный туттунган. Бо-ла черде беш каът үш бажың база бар. Москвадан келген шефчи тудугжулар 320 олуттуг уругларга садыч тутказ, кызылчыларны өөрт. Москвачылар 1176 өөренчиниң өөренир школаны бо хүннерде ажыглалга киирер.

Оң үшүү микрорайонга тут-тунар тудугларның ийиги эзенчээнин телевизелиш «Красноярск хамаалы телевизели» институдунуң Тывада салбыры кылган, чагыкчы болур Кызыл хоорай Советиниң капитал тудуг илдиңнитге берген. Бөгүн ол телевизелде көрдүгеш тудуглар-биле силерни танышдырып көрээл.

Кижи бодап көөрге, бо микрорайонда тудуглар долган мыкаш сагындырар. Ынчаар бодап алгаш, бо девискээрни эргип көрээлинер. Бирги эзенчээ доостур чыгаа-даа болза, ийиги эзенчеге кандыг-кандыг тудуглар туттунарын билбес болганывыста, шак ындыг «селдүүстээшкин» кымга-даа солуп болур ужурлуг.

Кочетов кудумчузунда өзелеп алдым. Мында тос каът үш бажың бар. Ол бажыңнарның ишти, даштында туттунган социал-культура амыдырал объектилери шүүжүп көрүй баргылаан. Кочетов болган Титов кудумчуларының белдирнде хүүда телевизел ёзугаар туттунган, хевир-дүрүзүүда чараш бажың турар. Ол Номнар бажыңы-дыр. Номга инанктарның ишти-леринниң клубу база мында турар. В. И. Ленин аттыг школге чоокшулаан көөрге, ийи каът бажың турар. Анаа түрүк тыртырар, ун бажидер черлер, аптека болган «Филателия» магазини турар. Оон чоок-кавызынга дорбелчин бажың турар. Мында тут-тунар 140 олуттуг столовайдан ийиксе, өзүм 40 олуттуг кафе-терийдең чемненип, кулинария кылыларының магазинниден аъш-чем аймаан садыл, соңуургал айыы-биле клубка база киргиз болур. Чуртталга-ажыглаа конторазы, милицинның паспорт столу база-ла бо бажыңга турар. Ынчаар бажың-балгат айтырыын, кино бижидилгени ол-ла черинге кылдырын ап болур арга турустунуң келир.

Ногаан үшүү-биле бүргеткен чадаг улус кылаштаар алдеңны эртер аналар силер. Ынаар элекке далашпанар. Ынаар баар бетинде универсамга кире дүжүүлер. Оон ийиги кавызынга үлеттүр баразинарының садыы турар. Оон даразында шөйлүп чоруткан бажыңга баарыларга балыкчылар болгаш ачылар, суй белектер, үрезин садар магазиннер болгаш зоомагазин турар.

Анаа микрорайон доостур. Азырга турар бажыңга 200 мун томнуг библиотека турар. Оны база-ла хүүда телевизел ёзугаар тудар. Оон даштын национал үгүлелер-биле касстаар. Оң талаже эттеш, Чүдум кудумчузу-биле чорутаал. Оны кижи танымыр аргажок өскерилеп болур. Кудумчу бе дээрге, кудумчузувас, анаа-ла калбак чүве. Республиканың Статистика эргелелиниң бажыңы, Иркутскиниң телевизелекчилериниң телевизелеп-биле 1987 чылга-ла туттунган тос каът панель бажыңының чаны-биле эртиксеп, танывазывыс хоорайга келген дег болу бээр бис. Хуу кижилериниң чывыт бажыңнары турган черге хөй каът чараш ак бажыңнар туттунар. Чүлдүм болган Рабочая кудумчуларның белдирнде ап көрээл. 171 ааш ишти чурттаар ишти чуртталга бажыңы. Чеди каът бажыңнар-биле чергелештир тос каът бажыңнар турар. Оон ангыда он ийи каът бажың база туттунар.

Рабочая кудумчуун ыдыг бадыл көрээлинер. Мында колдуунда-ла панель бажыңнар туттунар. Оларның ишкаттары кижы-бурут. Иркутскиге телевизээн 135 серияның бажыңнарын бажың тудар комбинаттың тудугжулары тудар. Бажың бүрүзү онзагай хевирлиг, үзүп дургаар шөйлүп чоруткан. Бо бажыңнарга социал-культура-амыдырал будурүдгелери база бар болур. 324 ааш ишти чурттаар бажыңны көрээд. Оон бир дооразынга 160 олуттуг ясли-сад, бир ужугга амылырал хандырылга блогу туттунар. Ол-ла бажыңның дагыр черинге хөй-ишти черн турар. Анаа аза-ле бичии урутларын хөй-ишти-ниң хайгаралыңга арттырып каан болур. Турис-тер чыглыр клуб база мында турар. Микрорайонуң чурттакчылары соңуургал айыы-биле клубка кичээлдерге-даа олурлуп болур. Кадыкшыл пункту-зунга келиринге эмчилер сезээ арга-сүмени бээр.

Шак мындыг хевирлиг тутказ бажыңнар Титов кудумчузунга чедир шөйлүр. Уруглар албан черлерни чуртталга бажыңнарынга тудуштур тудуп каао дуржудуганы свердловчулардан үлегерлеп алган. Чуртталга бажыңнга тудуштур тутказ спорт корпузу, чер аразында тутказ 50 чиик машина киирер гараж мында туттунар.

Микрорайонну эргин казакавыс ол. Ам аялга-биле кылаштажын көрээл. Чингир богаан үңүштерни көргеш, кижиниң сеткилн өөрүүр. Чадаг улус кыдаштаар өөнүү асфальт орук чуртталга бажыңнарын тавараан, автобус доктаар черлерге, культура-амыдырал черлеринге силерни экскээр. Хеп кургадыр, улут кижилер ыяштанып, бичии урутлар ойнаар, спорт кылыр черлер мында хөй болур. Микрорайонуң девискээрниге кежээ сайгылгаан чырны чаймнай бээр. Сөөртүп экелген богаан ширик-биле черниң кырын ыяаар. Элезин тен каан орук-биле чон селүүстеп кылаштажыр. Мында чурттаар кызылчыларга тавармычалыг болуун дээш телевизелдиң авторлары чогаадыкчы ажылдаан.

Микрорайонда туттунган чуртталга бажыңнары школа болгаш уруглар садыы ол-бо тавазындан бүзээлей ап кээр. Ол база көрүштүг болур. Чуртталга бажыңнарының кәттары янзы-янзы болгаын дээштиндан көөрге бир янзы болуп турары база-ла соңуургавчыг.

Заводка бүрүн белеткен кылган панель бажыңнар мында хөй туттунар. Чаагайжыды туттунган аңгы квартира-биле өг-бүле бүрүзүн дүрген хандырыптар сорулга-биле мында панель бажыңнарны хөй тудары көрдүгеш. Ынчалза-даа бажың тудар комбинаттың бүдүрүн турар бажыңнары чоңнуң иегелдезинге ам-даа четпейн турар. Бо бажыңнарга бар, дөрт өрээлдиг квартиралар шүүт чок болур. Ниити туттунган бажыңнарның 1,6 хуузу беш өрээлдиг болур. Ону болдурбазы-биле эвээш өг-бүледиг кижилер чурттаар 12 каът ишти чуртталга бажыңын мында тудары көрдүгеш турар.

Бо микрорайонга чурттаар чурттакчы чоңнуң саны чеже болуруун? Ам сан-чурагайлардан көрээл. Чурттакчы бүрүзү 14,5 дорбелчин метр ишти төл-биле хандырылтмаар болза, микрорайонуң бүгү чурттакчыларының саны 8500 кижи болур. Мында ишкизи-биле 1527 өг-бүле чурттаар. Көжүрер чурттаар чурттакчы бажыңнарының шелү хөй каът чурттаар бажыңнарының ишти шелүүнүң чүгле 5,4 хуузу болур. Бүгү бажыңнарны болгаш дериледерин тудар өртек-үнезин 40 миллион рубль. Биргээр чурттаавргага, микрорайонуң чурттакчы бүрүзүнге үндүрер чарыгаал 7 мун рубль болур.

Төлевизелдиң кол архитектору И. Н. Захаров баштаан авторлар коллективи үр үеник дургузунда дыка хынамчалыг ажылдан келгенин чугаалаан кагза эки боор. Төлевизелдиң ажылдаан кылын турар үеде микрорайонуң чингине ыяаын дөрт янзы кылдыр кылган турган. Ону республиканың Күртүдүт комитединиң чанында хоорай тудуунуң талазы-биле чөвүлел чагыкчы болур хоорай Советиниң күүскомунуң төлээлекчилери-биле кады өөренип көргеш.

Георгий НЕВОЛИН.

«Красноярск хамаалы телевизели» институдунуң Тывада филиалдының техниктиг кылдиңнин начальныгы.

Отчет-соңгулдалыг хуралдарга белеткел

ПАРТОРГ КЫМ БОЛУРУЛ?

Душанбениң хевеш-сааның бүдүрер каттыжымышкынының коммунистери отчёт-соңгулдалыг хуралдарга кампания ёзулбиле белеткеп эрги чанчылындан ойталаан. Бо бүдүрүлгеде 500 ажыг партия кежигүнү бар, соңгуур актин база улут, оон ажыл-чорудулгазындан хөй-ле чүве хамаарыр. Ынчангаш каттыжымышкының парткому «Силерниң парторгуңар» деп анкетаны коллективте тараткан. Ында мындыг айтырыгларны киирген: участоктуң, цехтиң партия организациязының секретарынга кымны соңгуур санаалдыг силер? Дараазында хуусаада кымны секретарга соңгуур бодалыг силер? Бо салдынган айтырыгларга харыылар соңгулдаларның бүдүүзүнде кандидатураларны шилип алырынга дузалаан. Мында партия кежигүнү эвестер база боттарының санаалдарын киргеннер.

Партия эге организацияларының секретарьларының, бюро кежигүнериниң чартык кезии деткимче албаан. Ол дээрге каттыжымышкында ажылхеректиң байдалы шоолуг эвезин хереглеттинге бээр дээш амыдыраштан эгелеп ону идередил турары ол-дур деп бодаан мен. Ындыг эвес болду: варенье хайындырын алырынга чеже хире килограмм чигир хереглээрин биилеп алыры ол дээрзин орук ара чугаадап биледим. Чигирни өйлең салып турар чүве болганда, варенье белеткеп турар өг-бүлелерге оон чарыгдалы эдээн хөй болур. ынчангаш айтырыгны ынчаар кичээнгейлиг көрүп турары база чөптүт.

Дузалал ажыл-агыйы түдүн турар өг-бүлелерде байдал, дужуттуг олариның ажаан ап турарының хемчээлн демейлешпес деп чүве билдингир, ынчалзажок оон ажыктыын олар эки билирлер, соңуургалы чангыс. Ам олариың чамдыктарының бажыңнарынче кирип, танышпышаан, чугаалаанын үстүнде ол түүлүү бүзүрел көрээлинер.

Суурнуң Усть-Баян-Кольская кудумчузунда хууда бажыңнар колдаан. Кудумчуунуң бир ужугда бажың. Херим ишти-ниче кирип көрээлинер: бажыңның девискээри арыг-сиңир, бүгү-ле чүве эмге-сескелиг. Ажыл-агыйжы, кежээ кижилер чурттаан турар деп чүве чүгле моон безин ийдең. Шынаа-ла, мындыг болгай харын. Чамдык суурларга бөөрге кандыг ийик, бажыңының чанында кажаа ишти чаштаан долдур өзе берген ерегелер база таварышкылаар болгай. Ылаңгыя кожалары огород, садчыгаштыг, дузалал ажыл-агыйлыг болза оон чанында ол бажың канчаар көстүр ийик. Амыдыралаан ону билир бис, эскерип көрүнер даам, шыпаа-ла, мындыг болгай.

Бажыңның херээжен ээзи Александра Быстан-ооловна Байкара бажыңынче чалады. Өг-бүле чайгы сентелгезин кылын доозупкан деп чүве таланың дозузундан ийдең. Бажың олариың боттарыныы — хуузунда. Өг-бүленин урутлары өзүп улгатkан, урутларының урутлары база пешежир апаар, бажың баштайгы турганындан бичеезээ, ынчангаш оон шөлүн улгаттырар сорулга-биле немелде тудугну кылын алганнар. Херим ишти-нде туткан чунар-бажың, гараж, мал, даган тудар кажаалар база бар. Бо-ла бүгү чүүлдерни бажыңның артыы талазында үзүп турар тарымал чечектер, ылаңгыя георгиннер улам көрүштүг болдуруп турар. Элээп уе эртерге, мында ишкин база немежир. Малина, ыяскараа вареньезинге өг-бүле чылдың-на четкирн-биле кылып алыр чанчылдыг.

Оторолка кордүгеш чер ногаа, картофель-биле долдуп-ган. Огурец, помидор, морковь, соогуна, тарымал тооруж, капуста дээш хереглелге эргежок чугула ногаалар бар, олариың өзүп чыдары бо чүлын багай эвес. Огородта турум-чыскаалдыг кылып каан чалдар аразында дерек чон бок үүнүп дээш түвенип соңуун эскердим. Ол дугайын чугаалажы бээрвенге, А. Б. Байкара мынча диди:

— Огород бокту болурун, хоржок, мичангаш бок үүнүтер кестүп келзе, ону чер алыспайн, доп-дораан аштап арыглаар улус бис. Ол даала-га ургларның арай бичеелеринге шүүт дөрт хамаарыр, деминг болбас болза, бо хамык ажыл каяа күш четтирер.

Бажыңның огородунуң артык талазында озалаан черде кижа-хораа бар. өг-бүле кижилерни кыжын аңаа тудар.

Байкараларның өг-бүленнин хөй, алды урутлуг. Оларның улугларының ажылдан турар, өөренирчилер база бар. Аваазының холу-биле тудуп олурлуп өстүрген кат-чимизинниң, ногааларының чылдың-на бо хире өзүп келирине оларның дузазы база бар. Ынчанмайн канчаар, суттаржын, ъът-сигенин ашташпас болза хоржок, дужут хиреллг боон болдур дээрзин урутлар ийи билирлер. Өг-бүленнин ажылының түнелп күүш дужут-биле кату кестүп келир, ам безин ийдең. Аваазы-биле кады ажыддаанда, аңаа дузалажып тура, урутлар ногаанны, катты канчаар ажаарын, кышка белеткеп, канчаар дузаа, шыгжап алырын көрүп, оон өөренип ап турарлар.

Аныяк өг-бүле Сибиряковтың бажыны база-ла ол кудумчуда, танывыы чугаалаткаанывыс өг-бүленнин кожазы. Бажыңын олар база боттарының холу-биле тудуп алганнар. Шелү улут, ийи өрээл. Бажыңының ишти көрүштүг, эптиг кылдыр дерин каан. Залдың шелү дыка деңгем, улут стенка шкафты оон ортузун орто доора кылдыр тургузуп каапы — өрээлдиң бир чартыын өскезинден хаяа мыкаш кылдыр ангылап турар, тывынгыр кылган. Чеменнер өрээл база деңгем. Чунар-демир, газ-биле ажылдаар плита тургускан черде хаяларда кезек черлерни аптаарытлап, чүл ап турарынга эптиг болуун дээш, чараш шокарлыг плиталар-биле шыкаан. Бажыңче кирер эжик аксында чайгы өрээлчигеш чайын кутпя болу бээр.

Бажыңның херээжен ээзи Лариса Сибиряковтуң кадрлар килдизинин инспекторуу болуп ажылдаан турар. Ол амгы үеде бичии урутлуг, ынчангаш урут азыраары-биле шелээде олурар. Огородун ол биске көргүстүг. Оларның баштай киргенивис бажыңның дуржулгалыг ээлериниилеп дузак чок. Аъш-чемге хереглеп болур ногаалар база шүүтү бар, оларны ажаап ап, кыжын шыгжаар тускай черлиг.

Аныяк улус-тур, огород тарыя өстүрериниң аргаларын каяа, кымдан өөренип алганын соңуургавырынга, ол аваын адаазы. Бо өг-бүленнин кузели —бажыңының чанынга чунар-бажың тудуп алыры. Аңаа хереглеттинер эргежок чугула материаллар тыптының садып алгаш, дарый тудуп киргиптерин бодап турарлар. Оларның бажыңының чанынга чунар-бажың удавас туттуна бээр дээрзинге бүзүрээр апаар, чүге дизе аныяк өг-бүленнин эзлери кежээ улус болдуу.

Вера КУУЛАР.

Кызыл район.

Тудугжулар

БРИГАДИР

Кымыл ол? Таныжаалыңар

«Томскпромстрой» трестиң тудугжулары Кызылда эрги аэропорт чанында шелде политехникумнуң институттуң өөредилге-лабораторий корпузунуң бажыңының таваан салып турарлар. Олар тудугну кылыр ийиксе, өзүм 40 олуттуг кафетерийдең чемненип, кулинария кылыларының магазинниден аъш-чем аймаан садыл, соңуургал айыы-биле клубка база киргиз болур. Чуртталга-ажыглаа конторазы, милицинның паспорт столу база-ла бо бажыңга турар. Ынчаар бажың-балгат айтырыын, кино бижидилгени ол-ла черинге кылдырын ап болур арга турустунуң келир.

Ногаан үшүү-биле бүргеткен чадаг улус кылаштаар алдеңны эртер аналар силер. Ынаар элекке далашпанар. Ынаар баар бетинде универсамга кире дүжүүлер. Оон ийиги кавызынга үлеттүр баразинарының садыы турар. Оон даразында шөйлүп чоруткан бажыңга баарыларга балыкчылар болгаш ачылар, суй белектер, үрезин садар магазиннер болгаш зоомагазин турар.

Анаа микрорайон доостур. Азырга турар бажыңга 200 мун томнуг библиотека турар. Оны база-ла хүүда телевизел ёзугаар тудар. Оон даштын национал үгүлелер-биле касстаар. Оң талаже эттеш, Чүдум кудумчузу-биле чорутаал. Оны кижи танымыр аргажок өскерилеп болур. Кудумчу бе дээрге, кудумчузувас, анаа-ла калбак чүве. Республиканың Статистика эргелелиниң телевизелекчилериниң телевизелеп-биле 1987 чылга-ла туттунган тос каът панель бажыңының чаны-биле эртиксеп, танывазывыс хоорайга келген дег болу бээр бис. Хуу кижилериниң чывыт бажыңнары турган черге хөй каът чараш ак бажыңнар туттунар. Чүлдүм болган Рабочая кудумчуларның белдирнде ап көрээл. 171 ааш ишти чурттаар ишти чуртталга бажыңы. Чеди каът бажыңнар-биле чергелештир тос каът бажыңнар турар. Оон ангыда он ийи каът бажың база туттунар.

Рабочая кудумчуун ыдыг бадыл көрээлинер. Мында колдуунда-ла панель бажыңнар туттунар. Оларның ишкаттары кижы-бурут. Иркутскиге телевизээн 135 серияның бажыңнарын бажың тудар комбинаттың тудугжулары тудар. Бажың бүрүзү онзагай хевирлиг, үзүп дургаар шөйлүп чоруткан. Бо бажыңнарга социал-культура-амыдырал будурүдгелери база бар болур. 324 ааш ишти чурттаар бажыңны көрээд. Оон бир дооразынга 160 олуттуг ясли-сад, бир ужугга амылырал хандырылга блогу туттунар. Ол-ла бажыңның дагыр черинге хөй-ишти черн турар. Анаа аза-ле бичии урутларын хөй-ишти-ниң хайгаралыңга арттырып каан болур. Турис-тер чыглыр клуб база мында турар. Микрорайонуң чурттакчылары соңуургал айыы-биле клубка кичээлдерге-даа олурлуп болур. Кадыкшыл пункту-зунга келиринге эмчилер сезээ арга-сүмени бээр.

Шак мындыг хевирлиг тутказ бажыңнар Титов кудумчузунга чедир шөйлүр. Уруглар албан черлерни чуртталга бажыңнарынга тудуштур тудуп каао дуржудуганы свердловчулардан үлегерлеп алган. Чуртталга бажыңнга тудуштур тутказ спорт корпузу, чер аразында тутказ 50 чиик машина киирер гараж мында туттунар.

Микрорайонну эргин казакавыс ол. Ам аялга-биле кылаштажын көрээл. Чингир богаан үңүштерни көргеш, кижиниң сеткилн өөрүүр. Чадаг улус кыдаштаар өөнүү асфальт орук чуртталга бажыңнарын тавараан, автобус доктаар черлерге, культура-амыдырал черлеринге силерни экскээр. Хеп кургадыр, улут кижилер ыяштанып, бичии урутлар ойнаар, спорт кылыр черлер мында хөй болур. Микрорайонуң девискээрниге кежээ сайгылгаан чырны чаймнай бээр. Сөөртүп экелген богаан ширик-биле черниң кырын ыяаар. Элезин тен каан орук-биле чон селүүстеп кылаштажыр. Мында чурттаар кызылчыларга тавармычалыг болуун дээш телевизелдиң авторлары чогаадыкчы ажылдаан.

Бо чылдар иштинде та чеже дире тудугларны холу-биле тудушкан. Кол-колуун адаарга безин четтир. Республика эчнелгезинниң корпузтарын. № 1 поликлиниканы, СЭКП обкомунуң Политиктиг чырыдышкын бажыңын, «Чечек» атедьени, үш школаны... Амгы үеде өске шеверлекчи бригадалар-биле кады № 5 школаны холдан үндүрер четкен. Оон удуртказ бригадазы эки-лерниң саныында. Шынаар талазы-биле тудугжу кадрларның белеткелги эки. Негелдеге чедир кылып өөренгиже чедир аныяктарга дагдыныкчыларны кожуп турар.

Бригадаза Тыва АССР-ниң Дээди Советиниң депутады Надежда Суворовна Ооржак, Тываның комсомол шаңналының лауреады Нина Самыкановна Сава болгаш өске-даа мурнакчылар, идепкейлиглер хөй. Звено удуртукчулары Тамара Шыырап, Майя Ондар, малярлар Анна Ширимс, Анна Иргит, Вера Ооржак, Фая Түлүш шаңнал-мактадылгалар.

Валентина Бичө-ооловна улус депутаттарының Кызыл хоорай Советиниң депутадынга дөрт удаа соңгуткан. Ол Күш-ажылчы Алдар орденниң III чергеэ-биле, Улустарның хөй-ырал орден-биле, Ленинни юбилей медаль-биле шаңнаткан.

Эрткен чылдан эгелеп бригада чаа арга-биле ажылдаан эгелээн. Үүрмек бригадаларны кадыкан. Алды бригада ийи аварган. Ам бригадада дөрт-тен сес кижи бар. Узун шөлээде улус-биле катай алдан чедө бээр. Шунту херээжеңнер ажылдаан турар коллективте чедир шиитпирлеттинмейн турар айтырыглар чок эвес бар. Объектилерниң кышка белеткелги бай удур чоруттайын турары дээшээр болганындан чылыг киирттинмээн соок черге ажылдаашн, зарыладжып-даа турары бар. Бүдүк чыынын саатлыг херээжеңнерни камгалап, үезинде чиик ажылче шилчидерни уттайн турар. Чүгай чаштыраныдан аңгы бичө механизация ажыглаттынмайн турар.

Ажылдаарынга тавармычалыг байдалды улам эдиктиг болдур. Вагончиктерге чунар-демир безин чок апаар. Тускай хөөтү чылда, хол хавыя айда бир катаа бээр, оларның ажыглалы ол хире четпес. Изиг чемни чүгле дужаар деп барган объектилерге экскээр. Тудугжуларның дүштээр черинин дугайында айтырыг ажык хевээр. Херээжеңнериниң амыдырал байдалын эдиктиг-дээш, дыштанмылгазын организастарынче 48 дугаар тудут эргелелиниң херээжеңнер чөвүлели улут сагыштыг салып турар.

Урутлар садиктери-биле шүүтү ажылчыннар хандырттынган. Дыштанылга кежээлери, спортчу маргылдаалар эртип турар. В. Б. Борбак-ооллуң бригадазы хөй-ишти ажылдарындан чыда калбайн турар. Эргелелиниң херээжеңнер командаларының аразында волейболга бирги черни алган. «Тыва тудут» треске хаяка үшкү черни бригадир боду алган. Концертке бригаданың бот-тывынгыр артистери база шылгаран үнгеп. Бирги черни эзлээш, Шүшенскоеже базар путевка-биле шаңнаткан.

Хөй чыл ажылдаан тудугжуну дүвүредип турар айтырыглар эвээш эвес. Кижи бүрүзүнүң кииргеп үлүүн санаа тывариның аргаларын тааптыры негеттинип турар. Күш-ажылга киржидегзинин коэффициентизин салаа өгелээнден бээр кижилериниң харысалгазы оскеп. Ынчалза-даа ам-даа аргаларны дилеп тывары артык эвес.

Ажылды механизастаарыны чаа деңнелче көдүрер үе келгеп. Кааттар аразында херексел дажыгдаарынга хөй шак үүнүп турар. Ол ышкаш объектилерже бодап чок ыяйбээр чорудуп-да турарга, улустуң ажылдаар хевиинге багай салдарлыг. Бир объектиге безин үш-удаа барып, көөр. Ындагыын чайгы үеде кожерни көвдээр. Ажылды организастаарын эде көөр болза эки. Оон бо бегзадаашнибиле чөпшээрешпес аргажок. Бригада кежигүнерин алды ангы черге ажылдадын каарга, контрольдаары берге алзаар.

Кол көргүзүг — шынар. Дөзулаар ажылдар тудугунуң сөөлгү ажыдары болганда, чурттакчылар, чагыкчылар бүгү чемсин төнчү ажылдарны кылын турарларга сөглээр. Шынарны экижидерниге шаптыктыг чүүлдер бар. Чугайлап, дозулаан кылын каан соонда сантехниктерни, электриктерни, харын-даа бызанчыларны киирлптерге, олар ханаларны дежин каапгар. Каган ыдырга, шүүт база улут, шынар база баксыраар. Бо чаарыг ам-даа кунтуг болуп артпышаан. Коммунистер хуралынга-даа, коллектив хуралынга-даа бо дугайын турузуун келген. Түшел чок. Эрги шаптыланган аргаларның аспаанда үнмейн турарывыстың бир херечизи ол деп, бригадир хомудаан чугаалаан орар.

«Тудугжунуң мергежилиглеп улус бергзинер боор. Шынында ындыг эвес, өөренип бээрге, сагыш дег апаар, ол чокта чурттаалганның ужурутказы чок дег болу бээр» — Валентина Бичө-ооловна шынаар чугаалаан орар.

Урутлары Жанна, Анна, Чечек аваазынга чергаарланыр. Улуу педээ ажыл-агый техникумунда, ортуну башкы институдунда өөренип турар. Бичезе ам он классска баар. Иезинин мергежилин шилип албаза-даа, олар оон эрес-кежээнин салган алыры чугаалжок.

Наймылалдың база бир чаа микрорайону каранка көвүдүр-ле бедик үнгеп. Чурттаалга бажыңнары-биле чергелештир садык, школа тудуу база. Каш хонгаш, чүс-чүс чаштарның уну чанчылганын үнер чаа школаны республиканың хоочун тудугжуларының бирээзи коммунист Валентина Бичө-ооловна Борбак-ооллуң удуртканы бригада база кылчын турар. Эң тәйбин мергежилдиг кижилериниң чеагай күш-ажылы черивистн каастан турар болдуун.

А. ХОВАЛЫГ.

Эрзин районуң Нарын суурда чаа тудугларны кылыры шалыкны көруп турар. Ол суурнуң дагларже үнгеп деңгемнеринде чаа бажыңнарны кылып турар. Анаа ийи ааш ишти чурттаар чараш бажыңнар бо күзүн ажыглалга киирер.

ЧУРУКТА: Эрзиниин Нарын суурда тудугжуларның чаа бажыңның ханаларын, рамаларын салып турары.

Ондар ОХЕМЧИКТИҢ фотолары.

ТЫВАНЫҢ АРЖААННАРЫ

Үш-Белдир курортка эмнедип келген улус-ла хой. Оларны шинчип, аминээр чурумун хуваап турувуста, калыңның байдалы аңаа таарышпас каш кижи илереп келген. Соок-даланда, чүстеринде хоочугундан адырлып сегип алыр дээш келген болдулар. Ынчалза-даа ол чыргазы-биле кады оларның чамыктарының ханының базышкыны улуг, осказери чүрөөзе кеңниг, угаа-медерелги оскунуп, моорап тыртар эпилепсиядыг болганын чурттап турар черинииң эмчилери эскербейн, таарышпас курортче чорудупкан болган. Аржаан суу изиг, агаар-бойдуу оскерликчел, бедик тайгада турар Үш-Белдир оларга таарышпас, чүректен, хан-дамырлап улуг куженнишкинни чайгаар негей бээр.

Чонну курортка хүлээп алыр эмчи комиссиязы, курорттуң баштаар черн дүрүм ёзугаар оларны беш хонук иштинде дедир чандырарын негээн. Ынчап турувуста, агаар-бойдус чүдерээш, самолёт аргышпастаан, оларга айытқан хуусаа узаан. Ол каш-ла хонукта оларның ханының базышкыны улгадып, чүрөө аарып, дүргелеп, тыныжы бачыдап турар болу берген. Бо курортка кадыңга таарышпазын билип каап, олар боттары-ла чаныпканнар.

Аржаан суглардыг, кайгамчык чараш бойдус чурумалдыг черлер, дустуг, эм-малгаштыг холдер Тывага арбын. Кат уладта чоруткан тускай шинчилел ажылдары оларның составын, үндезин эм шынарын маргыш чок кылдыр бадыткаан. Бо дугайын эртем-ненер А. О. Бакиненфельдиниң «Тываның курорт байлаа», Е. О. Шиннекерниң «Тываның минералдыг суглары» деп эртем тайылбыры уткалыг номнарында база оске-даа ажылдарда толаргай айытқан. Амгы үениң бо талазы-биле эртем-шинчилел ажылдарын ап коорге, тыва черде изиг суглуг, азот, кремний, радонлуг, углекислота газтыг, сероводород, мышьяк, демир, кобальт микроэлементилерлиг, минералдыг, дустарлыг аржааннар бар. Шуптузун шиңгээдип ажыглаар чүве болза ыракузакта курорттарже шүүлевейн, оскен төрээн бойдузунга, өөренген черинге аржааннап, курорттап болгурдур.

Баштай изиг аржаан-суглуг, азот колдаан аржаалнарны допчулаптаал. Оларга Үш-Белдир курорт, Тарыс, Тожу районда Аржаан-Хемниң Маймал, Кижи-Хемниң, Терек-Холдуң аржаалнары хамаарыжыр. Үш-Белдириниң аржаан суунун шала күгүрзүг чыгы, ванната киргере оон суунун торгу, маннык ышкаш хөөннаар суйбап келир шынарлыңда сероводород болгаш кремний кислотазы албаан хереглеп турар.

Соок-даакты, чүстериин, коштиң, төп болгаш кыдыкы нерв системаларының, хөрөжен улустуң аарыгларындан, бүтүн хан дамырларына дестелип боглурудан сегиндеринге бо аржаалнар дузалыг. Үстүнде айытқаным аржаалнар эм шынарыгбиле Алтайда Белокуриха, Грузияда Цхалтубо, Бурятияда Горячинск, Таджик ССР-де Ходжа-Оби-Тари деп курорттарга домей.

Тожуда Чойган аржаалны хөвар аржаалнарының бирээзи болуп турар, чүге дизе оон суу изиг, углекислота газтыг. Боржоми, Ессентуки, Нарзан деп минералдыг суглларны чон° билир, садыгга кестүргеле арыдыр садып аппаар. Олар шынайнып, хайнып, газы атыгып үнүп турар, чүге дизе углекислый газ сиңгеп, эм болур үндезинии, шынары ында. Чойган аржаалны углекислый газ-биле кады радон, натрийниң дуз-тарын сиңирген.

Соок суглуг, углекислый газтыг аржаалнар — Тожуда Арыскан, Шайдал-Ой, Алдыы Кадыр-Ос, Үстүү Кадыр-Ос, Уран-Сай, Бичe-Соруг олар хамааржыр. Арыскан аржаалны Чита областа Молоковка деп курортка домей шынарлыг. Оон суунда углекислый газ-биле кады демирниң болгаш оске-даа микроэлементтер элбек. Ол болза хан четпестээр аарыгны эмнээрине кончуг дузалаар. А Кадыр-Остуң аржаан суу Кисловодскиде Нарзан деп минералдыг суггa домейлешкек болуп турар. Бичe-Соруг аржаалы Чита областа Дарасуи деп курорттуң шынарынга домей. Углекислый газ холумактыг бо аржаан суглар гастриттеи, хырын оюлганнаарындан, оттуң, баарның, чүректиң аарыгларын, хан базышкыны улгадырындан эмнээрине дузалаар.

Аржаалнар суун ижерге ында газ, минералдыг дус болгаш оске-даа будумелдер яжин-хырынның, иштики бестеринiң ажылын сайзырадын экижидер шынарлыг. Хырыңның чулуунда кислота холумаа улуг кижилер чемненир мурнунда 1-1,5 шак артканда ижерге, а кислотазы биче кижилер чемненип эгелээрде ижерге дузалыг болур. Оске таварылгаларда чемненир мурнунда чартык шак бурунгаар ижерин сүмелеп турар.

Нервиниң, соок-даак, чүстериңиң, чүрек болгаш хандамырының, кештиң иштики бестер, ылаңгыя воб аарыңгдан сегидеринге радон деп газ сиңген аржаалнар таарымчалыг. Радонлуг аржаалнарга Бай-Тайгада Шүй, Мугур-Шивилиг, Өвүрде Улаатай, Сүт-Хөлде Улуг-Дөргүн, Тожуда Зэн-Суг, Дерзиг хемде Сайлыг оларны хамаарыштырар бис.

База бир онзагай черии Улуг-Хем районда Үүр-Сайыр аржаалы эдлеп турар. Оон суунда кальций, магний, кобальт, алюминий, чес, демир бар, амданы ажыг боорга, Ажыг суг аржаалы дижир болгай. Хырыныың, ижин-шөйүндулериниң, от-баарның, хан четпестээриниң аарыгларындан эмнээрине ол таарыжыр. Аржаалның чоогунда «Найырал» совхоз эртекчылдан эгелеп анаа аржаалнаар кижилерни чедирерин, хем кожирерин органнзастап, чүрттаар, аржаалнаарынга таарымчалыг байдалды чонга тургузуп берип турар апаргап.

Чедер, Дус-Хөл, Бай-Хөл, Хадың, Ак-Хөл деэн ышкаш дустуг суглуг, эм малгаштыг холдерге соок-даакты, нервилерниң, дерөзжеи улустуң аарыгларындан, ажының шугуллаар, нерв кошкаашкыныдан болгаш хан базышкыны улгадыр аарыгның эгелеп чоруур уе-чадазындан эгелеп эмнеп болур.

Аржаан, курортка эмнедирде өөренген агаар-бойдустуг, чоокта турарларынга эмнедири ажыктыг. Өске черниң агаар-бойдузу, ырак-узак орүктүн халазы организмге багай салдарны чедирип болур болгай.

Халлавырлыг аарыглыг, ыжып хаваанаан, калыңның байдалы бергедээн турда, бөжүур хөрөжеи улустуу, эдээ изиг турар, аарыг каланнаан турда курортка, аржаалга эмнеп болбас. Чоннуң аржаан, курортка эмнедир хереглели улам улгадып турар. Ынчангаш шынарлыг аржаалнарны оон чоогунда турар совхозтар, бүдүрүлге черлериниң күжү-биле, азы кооператив аргазын ажыглап тургаш, чонга бараалгадыры күзенчиг. Үш-Белдир, Чедер курорттарын чыл дургузунда ажыглаар кылдыр таартып албас бе?

Мен бодаарымга, профэвиделдер, Кызыл камгалал министерствозу барта идепкейни улам бедидери күзенчиг болуп турар.

Олег МАРТАН-ООЛ,
терапевт.
Кызыл.

спорт

● **ШЫДЫРАА.** Чүрттүүн чемпионадының он бирги салымында мурнаи турган Салов Юдасиниг уттурган, бо маргылаага бирги аштырыкшыкыта таварышкан. Юдасин ак тала-биле ойнаан, сшилнаан камгалалыя шилип ап, баштайгы кештерден өгелеш-ле, гроссмейстерни алыен «будаш» эгелээн. Ол соруглазын чедип алган-даа. Кара тала бүгү айтырыглагны шинтипрлеп апнан шыкаш кезек сагындыргап, мичалза-даа шаан халдаашкынын бичии-ле оялалдыптарга, Юдасин оны ажыглаппан. Юдасинии шаан халдаашкынынга бергедээн. Салов бир болазын берзе-даа, ол анаа дузалавааи.

Белявский биле Каспаров ол кежээ аразында ойнаан, ковчүг дүрген хайым болганнар, олар 7-7 санныг мурнай бергеннер.

Чүрттүүн шыдыраа чемпионадының он ийги салымында Каспаров Смирнини уткан, Иванчук Эльвестине уттургаи. Халифман — Юдасин, Гуревич — Малаиюк, Соколов — Карпов, Гавриков—Смыслов олар хайым болганнар. Ваганян — Салов, Эйнгорн — Белявский, Юсупов — Харитонов оларның салыглары соцгаарлаттынган. Каспаров 8 санныг мурнай бергеи.

● **БУТ БӨМБҮҮ.** Чүрттүн бирги чер дээш бут бомбүүнүң маргылдаазында «Днепр» (Днепропетровск) 28 санныг мурнаи турар. Чүрттүүн кыз дакпыр чемпиону Киевтиң «Динамо» командазы 27 санныг, ынчалза-даа олар ийи оюнну чедир ойнаваан.

(СЭТА).

УРУГЛАРЫҢАРГА САДЫП АЛЫҢАР

Хүндүлүг ада-иелер, бичии иомчукчулар болур силерниң ургларынарга Тываның ном үндүрер чери бо чылын дараазында номнарны үндүргүдээн болгаш белеткеп турар.

Орус дылда Е. Н. Белтистовтуң «Электроник чемодандан ооларга» деп ному үнген. Бо номга ССРЭ-ниң Күрүне шинаилын тывыскан. «Электроникти ң ужуралдары» деп кивону үндезилээн.

О. Ш. Сегизмейниң «Анчы утбалышкы» деп чечен, тоолчүрүү чугаалар ному база садыгларда киргеи.

Эрес-соруктуг, дядым уруг Гуля Королеваның солуп болгаш ыска ымыдыралының дугаймында Елена Ильинаның «Дөртку бедик» деп тоожуунуң тыва дылга ийиги үндүрүлгеи парлаттынган. Очулгазы Тыва АССР-ниң улустуң чогаалчызы К-Э. К. Кудажының.

Чогаалчы Л. Б. Чадамбаның тоожуларының болгаш чечен чугааларының орус дылга баштайгы үндүрүлгези «Аянчорук» деп ат-биле үнген.

Моигуш Доржуиуң очулгазыбиле Башкир АССР-ниң улустуң чогаалчызы Мустай Каримниң дайынның кадыг-берге чылдарында улустарының быжыг найыралының ачызында турегдел, өлүм-чидимден камгалаттынган чаш назынның дугаймында, украин уруг Оксана болгаш башкир оол Ямильдиң найыралын тооҗуп турар «Алдыныста нас-нежин» деп чогаалың, болүк авторларның чугазы-биле А. С. Пушкининиң «Бахчи-сарай фонтаны» деп шүдүктер номуи болгаш болук авторларның бижээни «Сылдысчыгаш» деп ониүг чуруктардыг эм бичии назылыларга таарыштырган номчугашты парлалгага белеткеп турар.

О. БАЙЫР-ООЛ.

Ном үндүрер черниң редактору.

АННА АХМАТОВАНЫҢ МУЗЕЙИ

«Кажан-бир шагда менээ аалчы көвүрүгүн солагай талазындан ээп келир ирги бе?» —деп одурүглар Анна Андреевна Ахматованың «Мээдыры чок шүлүглелиинден» алдынган. Өттүр сөглээн кайгамчык сөстер! Кошкан дөрт аът чуруп каастап каан Аничков көвүрүүнден солагай талаже ээптер болза, ийи-үш минута болгашла демир-биле хана-характай аргып каан Шереметов ордузунга дораан чедер. Ол чер чоокку чылдардан эгелеп литературулуг адрес болу бээр. Хоорайның хей-хей чурттакчыларының саналын барымдаалаш, Ленинградтың хоорай Советии шылгараигай орус совет шүлүкчүүш музей-бажыны ажыдарын шинтпирдээн. Ону Ленинградтың сураглыг шүлүкчүү чораан Анна Ахматованың төрүттүнгенинден бээр 100 чыл болур оюн тавапрыштыр келир чылы июньда ажыдар.

Ол черии Ахматова хол-биле бижээн демдеглелдериниде «фонтан бажын» деп айтып турар. Хем эриинде фонтанкага ол 1923 чылда чурттай бергеш, бодүүшү-биле чаңгыс өрээлди эжелеп тургаи. Анаа ол багай чүвеге таварышкан. Оон оглуи чөптүг эвес черге тудуп хорудаан.

О. СЕРДОБОЛЬСКИЙ.
СЭТА-ның корр.

Ада-чурттчуларывыстың салым-чолу

«ХАРЫ ЧОННУҢ АРАЗЫНГА...»

Июнь 20-де Москвада патриархиниың (эрте-бурунгу шажын черн) Орус шажын хүрээзинге байырлалдыг байдалга ие Бурганның дүрзү-хевирин белек кылдыр берген. Руська шажын-чүдүлгениң тургустуунгакымнан бээр 1000 чыл болган оюн тавапрыштыр ол Бурганны Австралиядан бистиң совет Джамирзениң өг-бүлези аңаа эккелген.

Бурганның хемчээли аажок улуг: бедии 2 метр 83 сантиметр, калбаа 1 метр 37 сантиметр, децизии 300 килограмм. Ону үнелиг эртине даштардан ылган болгаш эксперттер ол «Ногаан диитиң 5,5 миллион австралн доллар (американы-биле 5 миллион доллар) эртектиг деп тодаратканнар.

— Бистиң өг-бүлевис шупту он бир кижи бурганны он чыл иштинде кылып келгивис — деп, 37 харлыг Алик Джамирзе чугаалаан.

Ол даштыкы кижиге дамей эвес: төгерик арын-шырайлыг, бажының дүгү болгаш эриң салы хүрен-сарыг. Украин кижиге дөмейлиивэр. Орус дылга аянныг болгаш ылдың чок чугаалаар.

— Өгге турар бурганны кылырын бистиң аваавыс Галентина Михайловна бодап тыпкан чүве. Дыка үр бодаиныр келгеш, мен баштай хереэжен кижиниң бүгү дурт-сыныи хевирлеп чурупкан мен. Оон-на леминг ажылдап кирипкен бис. Бурганның турар черии— таваан аажок быжыг дубту калбартыр чазаан чүве. Анаа бис бичии-бичии даштарны чыпшыр хырбалап эгелээн бис. Баштай биске эптиг кылдыр чазап хоюглаттынмаан чангыс даш турган чүве. Оон чоорту кызыл-хүрен кварциы, азоритти, родонит, янтарь деэш оске-даа херек, чараш, быжыг чүүлдерин садыл тыпкылап алган бис. Ийи чыл иштинде энмежок чарыгдал үндүрүп ажылдап келгеш, бурганнын түгле чартының — портредин кылыр деп шинтпирлеп алган турувуста, аваа ол хевээр төнчүзүнге чедир кылырын албадаан. Россияга ону аваавыс белек кылдыр чедирип бээр деп турарын чугаалаарга, бис аажок өөрээн бис. Ынчангаш деминг, шалыпкын ажылдап кирипкен бис.

— Аваларның аажы-чаңы, характери...

— Аваавыс кайгамчык кижи чүве. Көрбээн чүвээн, көдүрбээн хөнээ чок! Кажан немец фашистер Донецкиии эжелеп кем турда, аваавысты ажылдадыр деэш Германнияже сүрүп аппаргаи. Анаа барган, ол база ында аас-кежик чок салым-хүүлгут болган. Майкоптан келген адыгей Виктор Джамирзе дээрзи-биле таварышкан. Олар нелээн дезинпкенмер. Чөөн чүкте— боттарыныяче өттүр чоруурун ораддашкаш, чалашканнар. Оон канчаар, канчап-чоон чораап. Итвенияга чеде бергеннер. Анаа мээн ийи акым — Александр биле Юрий төрүттүнгеи. Оон ада-иевис Сирияга барганнар анаа мен төрүттүнгеи мен. Авс-

траллияга мен үш ооп, ийи кыс дүмаларлыг болган мен. СССР-де база ийи кыс, бир ооп дүмалар төрүттүнгеи.

— Кана?

— Ада-вем төрээн чуртунга аажок ынак улус чүве. (Анаа мончаз-ле 10 чыл чедип турар). Олар бээр ээп кээрин үргүлүү күзеп, бодап турганнар. Ынчалза-даа бистиң ында танышпаз-ывыс бистиң дораан тудуп хорудаар ийикпе, азы боолан каарлар деп доктаадып, дедир сургап турган. Ам Сталинии болгаш оон эң чоок эл-хол болур кижилериниң ораатанызыг үүлгединии номчаш, ол үеде бээр келбээнивис-ле чаваа бооп-тур деп бодаар-дыр мен. Ынчалза-даа Хрущевтиң эргечагыргага олурупканының соонда, силер боттарынар билир болгай силер, байдал чылыг, чымчак апарган. Ынчангаш бистиң өг-бүлевис 1959 чылда Донецкиже көжүп келгеи. Ынчан шуут турумчуп көжүп келген ышкаш болгаш бис. Биске эки бажыңны бергеи-даа, бистер — бичии уруглар школага өөренип турдувус, ынчалзажок чурттаары берге апарган. Анаа кара часкаан чүдүрүкчүлеп ажылдап турган. Ажылдаош алыр акшазы эвээш, ынчангаш дараазында төлевир акша адтыже чедир арай бооргa чурттап турган бис. Анамны чүге чүдүрүкчү кылдыр ажылга хүлээп ап турганын амыгаа чедир билбестир мен. Оон эки тускай мергежилдери хей турган кижи. Чижээлээрге, Сирияга 24 чыл иштинде улуг чигир заводунуи тудуун удуртуп турган болгай...

Хей урут-дарыглыг болгаш, авам Хрущевтиң дуза дилээр дээш Москваже чорупкан. Найысылалдан авам ээп келбээнде-ле, апельсиннер, конфеталар, ойнаактар, аязы шинээжлеп болгаш оске-даа чүүлдарни хаваржак-таваржаа-биле бисче чорудупкан болган. Олар-биле кансырлаштыр ийи медсестра база чедип келген. Анамны эки телевизирлиг ажылче шилчидипкен болгаш, амыдыраар шинээвис экижээн. Акыларымбиле кады мен база тудуггедаа, заводка-даа ажылдап шыдаптар назы-хар чеде бергеи бис. Александр, Виктор болгаш мен Совет Армиязга албан-хуралынга мен үш ооп, ийи кыс дүмалард

Төмбурзектиң судалы

ПОЛИТБЮРОНУҢ ШИИТПИРИ

СОФИЯ. (СЭТА). Болгарияның Коммунистиг партиязының Төп Комитединиң Политбюрову «Эде тургустуиуушкунуң байдалдарында парлалганың чаз социал ролюнуң дугайында» шиитпирни хүлээп алган. Социалиям тургузуушкунунга парлалганың кнарин турар ролю көнчүг улуг. Ындыг болзажок, парлап турар чүүлдериң үтказы болгаш парлаан чүүлдерни тарадыры амгы үениң негелделеринге дүүшпейн турар деп, ол шиитпирде бижээн.

Парлалга шын эвес туруштарыны база частырыларыны чогуур үезинде алередир, оларга шын болгаш барымдаалыг харыны, социалиям идеологиязынга таарышпас хоралыг чүүлдерге ойтур шавышкынны бээр ужурлуг. Ол сорулганы боттандырары-биле журналистериң дескиивер херектериниң талазы-биле министр баштайгы даргазы коигго улустуң мадыры президент Мариан Нгуабн турган.

Коигго революция берге байдалдарда хөгжүп турар. Коигоиуң экономиказының холбашкаиы ажыл-агыйның делегейде капиталистиг системазының кризиси, делегейде чөптүг эвес экономиктиг корумчурумиуң туруп турары чурттуң хөгжүлдезинге хоралыг салдарлыг болуп, чурттуң дашткы өрези өзүп турар болганындан чазак шыиғы камналга программазын хүлээп алыр ужурга таварышкан. Ындыг байдалда президент Д. Сассу-Нгессога баштаткан республиканың удуртулгазы амгы юбилейлиг чылды структура чаартылгаларының үези кылдыр чарлаан. Экономиканы чаартырының программазында нефтини дашкаар үндүр садар чаңгыс талалыг утланышкындан өйтәлварын, экономиканың өске адырларын хөгжүлдерин бат удур көрүп турар.

Национал байырлал хүнүие, август 15-те, республиканың пайтысында Браззавильге шериг парады болгаш авиалыг чонуң массалыг чыскаалы болур. Олар национал чаңгыс эртн бижыглаарының, Август революциязының эртнс сорулгаларын боттандырып чорудары дээш улам ынайты демисселдиң, ниитилелдиң чаагай чорүү дээш, кыпмаккай болгаш бүдүүлүг-биле хүн ажылдың лозунгары-биле эртер.

Борис ФИЛИППОВ,
СЭТА-ның корр.

Браззавиль.

АФГАНИСТАНДА БАЙДАЛ

КАБУЛ. (СЭТА). Чуртта хан төгүүшкүнүүг даймнны сонсадыр талазы-биле чазактың ан чорудуп турар хемчегларин детнин турарын Фарах можуунуң Балабулук үездиниң ат-сураглыг кижилери ие. ретнкеп. Оларның ыидыг шиитпирни хүлээп алган хуралынга чазактың дескиивер херектериниң талазы-биле министри Абдул Гаффар олурушкан. Чуртуиче дедир ээп чанып келген кижилерге чазактың кандыг дузаламчызын көргүзүп, ажылга таарыштыр тургузуп турарынын дугайын ол чылгаиларга тодаргай чугаалаи бергеп.

Чуртуиче ээп чанып кээп турарларның саны көөрлеп турар. Эртнеи хонуктарда 600 ажыг ие-буле ээп келген.

Ындыг болзажок контрреволюционер-лер баазаларын —Грециядан ыраадыр!» деп лозуикаларын холдарында тудуп алган хорааиар. Муң-муң дерээжеиер, өг кижилер, бнчии уруглар холдарындан быжы-биле тутчуп алган, Акрополыду долганып туруп алганнар.

АКРОПОЛЬГА ЧЫСКААЛ

АФИНЫ. (СЭТА). Афинага карадгы ниир дүшкеп, а бурунгу Акрополь.уң кырынче хөй санныг кижи оожум үнүп келген. Олар туристер эвес болган. Олар «Ядролуг олурнуң болдурбас!», «Бис тайбың күзеп турар бис!», «Америк

Тайбыиның ол оиазагай чнскаалын «Акрополь.уң кыйгырыы» дээр дайынга удур организациязының инициативазы-биле августа, Хиросимаже болган Нагасакиже баштайгы атомнуг бомбаларны оштаан хүннерде чыл санында-да эртнрнп турар.

Персид шугулдур ашерик шериг кораблиниң адын үндүрген ракетазы-биле хүндүр аттырган Иранның А-300 деэр пассажирлер олурар аэробузунга 298 кижи чорааи.

Мугулдурнуң суунда Иранның сутта дүшкенперге дуза чедирикчилери авиалайнерниң бузулдуларын, а ол ышкаш пассажирлерниң хевнр-дүрүзүү оскундургап алган мага-боттарын тып алган деп, Иран телевиденне дамчыткан. Бүгү пассажирлер болгаш экипаждың кежигүннери өлген деп санаан турар. Пентагонга штабтар начальниктериниң комитединиң даргазы адмирал Уильям Кроунуң парлазга кон. ференциязынга дыиналып турганы-биле алырга, «Чер кырыагаар» класстың ийи ракетазын «Винсеннес» деэр америк крейсер «Монтгомери» фрегатбиле кады ирак дайынчы катерлерге удур тулчуушкун тодуруп турар үеде ядып үндүргеи. АКШ-тың шериг ведомствозунуң төлээлекчизиниң чугаазы-биле алырга, ирак пассажир самолединг америк далайжылар Иранның шерпгаагар күштериниң Ф-14 деэр шүүргелекчи самолёдуу кылдыр эндеп көргеп.

Архивтен чурукту: Персид мугулдурунга өөредилге үезинде «Винсеннес» деп крейсер. Бо кораблъден ирак пассажир самолетту дүжүр атнан ракетаны салып үндүргеи.

АП-СЭТА-ның телефотозу.

ИХМ-НИҢ ПАРЛАЛГА БӨЛҮҮ ДЫНАДЫП ТУР

Август бирээден чедиге чедир (неделя дургузунда) Кызыл хоорайда азырак сергедир черге 147 кижини чедиргеи. Оларның чамдымызының аттарын, моон адаанда кирдинис.

Чедиртккенперниң ийнзи алээда шазылыглар — Кызылдың 17 харлыг Мергей Куулар, Чаа-Хөлде 17 харлыг Орлан Танзын, Кызылдан— Алексей Шнвит-оол, Александр Ондар, Владимир Чалыбе... Хову-Аксынлан — Борис Монгуш, С. Тока аттыг совхозтан — Андрей Сая.

* * *

Чурттуиче-ле 5ээн чанып кнс уругну чөргекке ораагаш, Кызыл хоорайда Островский кудумчузунда № 15 бажың биле Вокзальная кудумчузунда № 12 бажыңнар арасында ажегзөр арттырып казнаның хоорнуссомуиуң шнтнки херектер кнлдазе дыиналып тур. Ол чорукту үүлгеткен кажнин милиция дээп турар, бо талазы-биле кым чүүл билир ирге, дыиналырын диледнвес, телефоннуң дугаары — 3-49-90.

* * *

Хүүда өнүү-хөреигнин оорлазы дээш 1957 чылда тергүтүгеи. Хакас автономнуг об. ластта Белый Яр суур чурттуг Андрей Черновту Кызыл хоорнуссомуиуң шнтнки херектер кнлдазе дээп турар.

15-54 күрүне дугаарлыг «Восход-3 М» мотоциклээ Кызыл хоорайда «1000 мелочей» магазинниг чанында 1988 чылдың августа 4-те оорлаа алнаргаи.

* * *

Доктаамал чурттаи база ажылдап турар черн чок, 1956 чылда төрүттүнгеи Чудуп Клавнч Анчыкаев Титок кудумчузунда № 33 бажыңның чанында чаа тудуп турар тудуунга одеколон ишкинниң соңгуиде болган чогуш үезинде өлүрткеи. Өлүрүкчү чашты берзедээ, милицин ажылдакчылары оны 3 шак болгаш тудуп алган, кем-дерек үүлгедиишкинниң истелгезин чорудуп турар.

* * *

Чайгы үеде школа ажымы четпээн уругларларны хайгаарал үргүлчү алынар, чаштар кайы хамаанчок маиажыга тургаш, автотранспортка бастырып болур.

Автотранспорт будүүргелезиниң чолаачызы, Тураа чурттуг Н. П. Грибов Улут-Хемнин көөрүүзүнге 6 харлыг Артыш Сарыгларны августа 3-те бастырган, кемдээпкиите таварышкан соңгу эмнелгеде чедиргеи.

Од-ла хүн Кызыл — Тээли автоорукчуг 225 километрниг Сут-Хөл район эмнелгезиниң чолаачызы Ш. С. Ондар сес харлыг Римкада Ооржакты бастырган, оод од-ла черинге алган.

Эрзин районуң чолаачызы Валерий Бербижеп автомашина-биле 1,5 харлыг Елена Идамны Эрзин суурга бастырган, оваа-оидакка таварышкан чаш кижини район эмнелгезинге чедиргеи.

Оваа-оидактың болу бнзрнин бир чылдагаавы: автоорук шимчээшкинниниң курумун чадаг кижилериа үрей бөөрн. Кызылга орук шимчээшкинниң курумун үрээш, сагындырып база тёрээлээ турганнар — С. Никифорова, Н. Кужугет, Е. Кожушко, В. Красноперов, К. Ооржак.

Телевидение

Понедельник

АВГУСТ 15-ТЕ
БИРГИ ПРОГРАММА
МОСКВАДАН

6.30 —«120 минута». 8.35 — «Негелде херээ». Уран-чечен фильм. 1-ги сериязы. 9.40 — «Цирк артистери Ермолаевтер». Фильм-концерт. 10.25 —Медээлер. 10.35 —11.05 —Бут бамбуунун допчулалы. 15.30 — Медээлер. 15.45 —Эде тургустунуушкун прожектору. 15.55 — «Беш чыл: ажыл-керектер болгаш кижилер». Телефильмнин баштайгы көргүүү. 16.25 — «Мен, сен база бис шуптуу». 17.10 — Индияның национал байырлалы — Хамаарышпас корук хүнүнге. «Чурт маршта». Телефильм (Индия). 17.40 — Чыл үелери. Август. 18.40 — Бут бамбуунун допчулалы. 19.10 — «Байырлыг, Кабул». Док. фильмнин баштайгы көргүүү. 21.00 —«Ye». 21.35 — Эде тургустунуушкун прожектору. 21.45 — «Елена Образцованың ынакшылы болгаш хилинчээ». Фильм-моногафияның баштайгы көргүүү. 23.35 — 23.50 — Бөгүн делегейде.

ИЙИГИ ПРОГРАММА
МОСКВАДАН

8.00 — Эртенги гимнастика. 8.20 — Дурга Лалдың танцы болуунун композициялары. 9.00 — Мультфильм. 9.30 — «Бурунгу Рустуң алдын сөзү». 9.50 —Француз дыл. 10.20 — Уругларга фильм. «Катя-биле кады эрттирген чай». 3-4-5 серилялары. 11.35 — Француз дыл. 12.05 — «Чүс чылдың маны». Уран-чечен фильм. 13.35 — «Бойдус-биле демнежип». Телефильм. 14.10 —Медээлер. 14.20 — «Оттуг оруктар». 14-кү сериязы. 15.35 — 16.00 — Эрткен чылдарның эргим ынак аялгалары. 18.05 — Медээлер.

КЫЗЫЛДАН

18.15 —Док. фильм. 18.45 — «Кызыл телестудиязының программазы». Хоочуннарның чагааларын ёзугаар дамчыдылга. 19.15 — «Тыва черде». Үндурулгеде: Медээлер. «Ботарулга-чарылга болгаш ботажыктың аныктарының талазы-биле эртем-практиктиг чөвүлел хуралдан репортаж. 19.45— Медээлер. 19.55— Чарлаалдар.

МОСКВАДАН

20.00 —«Тамчыктыг удуһар, чаштар!». 20.15 —Хол бөмбүү. В. И. Савинге тураскаатказ делегей маргылдаазы. Эр кижилер. 21.00 —«Ye». 21.35 — Эде тургустунуушкун прожектору. 21.45 —«Дириг планета». Док. фильм. 4-кү сериязы — «Джунгли». 22.40 — 23.15 — Музыкалыг дамчыдылга «Эртенги почта».

ҮШКҮ ПРОГРАММА
МОСКВАДАН

18.05— Медээлер. 18.10 — «Совет Эвилединге бараан бооп тур мен!». 19.10 — Телефильм. 20.00 — 20.15 —«Тамчыктыг удуһар, чаштар!».

Вторник

АВГУСТ 16-ДА
БИРГИ ПРОГРАММА
МОСКВАДАН

6.30 —«120 минута». 8.35— «Негелде херээ». Уран-чечен фильм. 2-ги сериязы. 9.40 — Хөглүг старттар. 10.20— Медээлер. 10.30 — 11.00 — Фильм-концерттиң баштайгы көргүүү. 15.30 — Медээлер. 15.45 — Эде. тургустунуушкун прожектору. 15.55 — Карелия телестудиязының программазы. 16.55 —«Уругларга дириг амытаннар дугайында». 17.25 — Мультфильм. 17.45 —Аас чогаалының делегей фестивалының беседазы». 19.45 — Медээлер. 19.55 — Чарлаалдар.

МОСКВАДАН

20.00 —«Тамчыктыг удуһар, чаштар!». 20.15— «...Оң алды харга чедир болгаш оон улут назы». 21.00 —«Ye». 21.35 — Эде тургустунуушкун прожектору. 21.45 — Литературлуг уран-чечен видеоканалдың уланчызы. Чапсарда. (23.00) — Бөгүн делегейде. 00.20 — 00.40 — Шыдыраа. ССРЭ чемпионады.

ИЙИГИ ПРОГРАММА
МОСКВАДАН

8.00 — Эртенги гимнастика. 8.20 — Дурга Лалдың танцы болуунун композициялары. 9.00 — Мультфильм. 9.30 — «Бурунгу Рустуң алдын сөзү». 9.50 —Француз дыл. 10.20 — Уругларга фильм. «Катя-биле кады эрттирген чай». 3-4-5 серилялары. 11.35 — Француз дыл. 12.05 — «Чүс чылдың маны». Уран-чечен фильм. 13.35 — «Бойдус-биле демнежип». Телефильм. 14.10 —Медээлер. 14.20 — «Оттуг оруктар». 14-кү сериязы. 15.35 — 16.00 — Эрткен чылдарның эргим ынак аялгалары. 18.05 — Медээлер.

КЫЗЫЛДАН

18.15 —Док. фильм. 18.45 — «Кызыл телестудиязының программазы». Хоочуннарның чагааларын ёзугаар дамчыдылга. 19.15 — «Тыва черде». Үндурулгеде: Медээлер. «Ботарулга-чарылга болгаш ботажыктың аныктарының талазы-биле эртем-практиктиг чөвүлел хуралдан репортаж. 19.45— Медээлер. 19.55— Чарлаалдар.

МОСКВАДАН

20.00 —«Тамчыктыг удуһар, чаштар!». 20.15— «...Оң алды харга чедир болгаш оон улут назы». 21.00 —«Ye». 21.35 — Эде тургустунуушкун прожектору. 21.45 — 23.15 —«Доктор чурттан чораан». Уран-чечен фильм.

ҮШКҮ ПРОГРАММА
МОСКВАДАН

18.05 — Медээлер. 18.15 — «Музыкалыг киоск». 18.45 — Ритминг гимнастика. 19.15 — «Делегей панорамазы». 20.00 —20.15 —«Тамчыктыг удуһар, чаштар!».

Среда

АВГУСТ 17-ДЕ
БИРГИ ПРОГРАММА
МОСКВАДАН

6.30 —«120 минута». 8.35 — «Уругларга дириг амытаннар дугайында». 9.05 —«Угбашкылар». Уран-чечен телефильм. 9.50 — Чуваш телевидениезиниң болгаш радионуң ниити ыры концерти. 10.15 — Медээлер. 10.25 — 11.25 — «Бүзүреачигда болза, элдептиг». 15.25 — Медээлер. 15.35 —Эде тургустунуушкун прожектору. 15.45 — «Азаттай». Уругларга уран-чечен фильм. 16.55 — Философия талазы-биле беседа. 17.55 —«...Оң алды харга чедир болгаш оон улут назы». 18.40 —Бөгүн делегейде. 19.00 —Аас чогаалының делегей фестивалының хаашкыны. 21.00 — «Ye». 21.35 — Эде тургустуушкун прожектору. 21.45 — «Чугула объектиз». «Чоннуң дайзыны деп чарлаттыган» деп док. фильмниң баштайгы көргүүү. 22.35 — Бөгүн делегейде. 22.45 —23.20 — «Морис Бежарның хореографиязы». Фильм-концерттиң баштайгы көргүүү.

ИЙИГИ ПРОГРАММА
МОСКВАДАН

8.00 — Эртенги гимнастика. 8.20 —«Чаплинниана». Ч. Чаплинниң музыказынга фильм-балет. 9.25 — «Эрткен үеним дылын бил». 9.45— Мультфильм. 10.00 — Немец дыл. 10.30 — Уругларга фильм. «Катя-биле эрттирген чай». 6-7 серилялары. 11.20 —Немец дыл. 11.50 —«Доктор чурттан чораан». Уран-чечен фильм. 13.15 — «Ырак-чоок». Телефильм. 13.30 —Медээлер. 13.40 — «Оттуг оруктар». 15-ки сериязы. 14.55 — Шевченкога тураскаатказ бүгү-эвилел байырдалы. 15.35 — 16.35 — «Көдээниң шагы». 18.05 —Медээлер.

КЫЗЫЛДАН

17.40 — «Сылдысчыгаш». Республиканың пионерлерге өөредилгe чылының бүдүүзүнде. 18.10— Медээлер. 18.20 — Киножурнал. 18.30 — Медээлер. 18.40 — «Тыва: хөгжүлдениң перспективалары». Эртем-практиктиг чөвүлел хуралдың киржикчилери-биле «Тегериг столдуң» артында ужуражыышкын. 19.55—Чарлаалдар.

МОСКВАДАН

20.00 —«Тамчыктыг удуһар, чаштар!». 20.15 — «Бүгүдеге болгаш кижи бүрүзүнге». «Бис, ат салбаан кижилер...» Чуртталга тудугларынга немей бижилгелер дугайында. 20.45— Калык болуксазыына. Турнам. 21.00 —«Ye». 21.35 —Эде тургустунуушкун прожектору. 21.45 —23.25 —«Кара демдектиг ак куш». Уран-чечен фильм.

ҮШКҮ ПРОГРАММА
МОСКВАДАН

18.05 — Медээлер. 18.15 — Л. Кондмрөвтиң шүлүктериниг ырлар. 18.35 — Док. фильм экраны. 19.20 —П. И. Чайковский аттыг делегей конкурузуунуң лауреаттары. А. Гаврилов. 20.00 — 20.15 — «Тамчыктыг удуһар, чаштар!».

Четверг

АВГУСТ 18-ТЕ
БИРГИ ПРОГРАММА
МОСКВАДАН

6.30 —«120 минута». 8.35— «Елена Образцованың ынакшылы болгаш хилинчээ». Телефильм-моногафия. 10.25 — Медээлер. 10.35 — 11.35 — «Аян-чорукчулар клуузу». 15.30 —Медээлер. 15.40— Эде тургустунуушкун прожектору. 15.50 — «Экия, музыка!». Уругларның ниити ыры коллективтериниң бүгүүзээлел телеконкуруу. 16.35— Баскетбол допчулалы. 17.15— Музыка шыгжамыры Дж. Россиниң болгаш О. Респигинниң чогаалдары. 18.15— Эртем: теория, шенелде, практика. 18.45 —Бөгүн делегейде. 19.05 — «Кижи болгаш оон күжүү». Улуг кижилерге мультфильм. 19.15 — «Киржикчилер». 20.00 — «Кандыг чурттан тур сен, театр?» Казахстанның «Наурыз» база Ортазы Азияның театрларының девискээр ёзугаар бирги фестивалының дугайында. 21.00 — «Ye». 21.35 — Эде тургустунуушкун прожектору. 21.45 — 00.35 — ТТ экранында эң баштай. «Агония». Уран-чечен фильм. 1-2 серилялары. Чапсарда. (23.10) — Бөгүн делегейде.

ИЙИГИ ПРОГРАММА
МОСКВАДАН

8.00—Эртенги гимнастика. 8.15 —«Хүнээректиг Таджикстаның ритмнери». 8.45 — Эртем-тайылбырлыг фильм. 9.05—Испан дыл. 9.35 — «Дой сава кылыр төгерик». Уран-чечен телефильм. 11.10—Испан дыл. 11.40—«Аныяктарга музыкалыг программа». 13.25 — Телефильмниң баштайгы көргүүү. 13.50 — Медээлер. 14.00—15.05—«Оттуг оруктар», 16-гы сериязы. 18.05 — Медээлер.

КЫЗЫЛДАН

18.15— Уругларның «Радость» клубунуң концерти. 19.15 —«Тыва черде». Үндурулгеде: Медээлер. «Мал чемнең белеткелиниң хүн демдеглели». «Дүжүт ажаалдазы—хүннүң сагыш салдыыкшыны». 19.45 — Медээлер. 19.55 — Чарлаалдар.

МОСКВАДАН

20.00 — «Тамчыктыг удуһар, чаштар!». 20.15 —Ф. Шуберттиң фортепианога чогаалдары. 20.50 — Телефильм. 21.00 — «Ye». 21.35—Эде тургустунуушкун прожектору. 21.45—01.05 — Делегей фестивалы «Сопот-88». Бирги хүн. Польшадан дамчыдылга.

ҮШКҮ ПРОГРАММА
МОСКВАДАН

18.05 — Медээлер. 18.15 — Док. фильмниң баштайгы көргүүү. 18.40 — Озал-оңдак чок шимчээшкин. 19.30 — Ритминг гимнастика. 20.00—20.15 — «Тамчыктыг удуһар, чаштар!».

Пятница

АВГУСТ 19-ТА
БИРГИ ПРОГРАММА
МОСКВАДАН

6.30—«120 минута». 8.35 — «Экия, музыка!». 9.20 —«Кандыг чурттан тур сен, театр?». 10.20 — Медээлер. 10.30— — 11.15 — «Киржикчилер». 15.30 — Медээлер. 15.40 — Эде тургустунуушкун прожектору. 15.50 — Белорусь телевидение программазы. 17.00 — «Чүден болган чүге». 17.30— —Теория айтырыглары. 18.00 —Чалчы назын танцылап, мөлдан тур. 18.15 —Школа: искелтелер үезин. 18.45 — Бөгүн делегейде. 19.05 — Мультфильмер. 19.30—«№ 705 сан». Ачы-дуза чедирер сорулга-биле «Олимпийский» спорткомплекстеи концерт. 21.00—«Ye». 21.35 — Эде тургустунуушкун прожектору. 21.45 — «Турар программага киирилде. 22.50—00.25 —«Үзел-бодал». Кежээки информация-музыкалыг программа.

МОСКВАДАН

8.00—Эртенги гимнастика. 8.15 — Мультфильм. 8.35 — Эртем-тайылбырлыг фильм. 8.55 —Англи дыл. 9.25 —Уругларга фильм. «Тенекпей». 10.20 — Англи дыл. 10.50 —«Карак чаштары дамдылап тургаш». Уран-чечен фильм. 12.15 — Л. Зыкинаның киржилгезиниг концерт. 12.45 — Медээлер. 12.55 — «Оттуг оруктар». 17-ги сериязы. 14.10—14.25 — Улусчу аялгалар. 18.05 — Медээлер.

КЫЗЫЛДАН

18.15 — «Дайынчы алдар». Чита, Иркутск, Бурят, Кызыл телестудияларының ССРЭ-ниң Агаар Флодуңун хүнүнге туралгаатказ девискээр ёзугаар программазы. 19.15 — «Азия төвү». Үндурулгеде: Медээлер. «СЭКП ТК-ның июль (1988 ч.) Пленумуунуң шиитпирлериң — амыдыралга». 19.45 — Медээлер. 19.55 — Чарлаалдар.

МОСКВАДАН

20.00—«Тамчыктыг удуһар, чаштар!». 20.15 — Озал-оңдак чок шимчээшкин дээш. 20.20— Бистиң хүлээлгевис. «Чуртталга черим». 21.00 —«Ye». 21.35— Эде тургустунуушкун прожектору. 21.45—01.05 — Делегей фестивалы «Сопот-88». Иигиң хүн. Польшадан дамчыдылга.

ҮШКҮ ПРОГРАММА
МОСКВАДАН

18.05—Медээлер. 18.15 — Армия ССР-ниң улустуң артизи С. Навасардың ойнаар. 19.00— «Аян-чорукчулар клуузу». 20.00—20.15—«Тамчыктыг удуһар, чаштар!».

Суббота

АВГУСТ 20-ДЕ
БИРГИ ПРОГРАММА
МОСКВАДАН

6.30 — «120 минута». 8.35— «Чүден болган чүге». 9.05 — А. Николаев. Концерт. 9.30 — «Королев». «Олар баштайгылар турган» деп бөлүктеи док. фильм. 2-ги сериязы. 10.30 — Делегейниң улустарының чогаадылгазы. 11.00—Социализм чурттарында. Тележурнал. 11.30 — Өг-бүле академиязы. 12.00 — «Бүзүреачиг-даа болза, элдептиг». ССРЭ, АКШ, Швеция эртемденнериниң беседазы. 13.00— Бөгүн делегейде. 13.20—ВЛКСМ-ниң 70 чылыга. «Снайперлер». Уран-чечен фильм. 15.00 — Субботта—аалчылер хүнү. 16.30 —«Бүгүдеге болгаш кижи бүрүзүнге». Эрик кыдыында бажың. Чурттага шалгы үлем тура сонгал чептүг чоруктуң темазынче. 17.00— Мультфильм. 17.10 — Л. Мартынов. «Агаар фрегаттары». 17.40 — П. И. Чайковскийниң симфониялары. «Манфред». 18.45 — «Делегей панорамазы». 19.50 — Экран мастерлери. Илья Авербах. 21.00 — «Ye». 21.35 — Эде тургустунуушкун прожектору. 21.45 — Улуг кижилерге мультфильм. 21.55 — Бут бамбуу. ССРЭ чемпионады. «Спартак»—«Днепр». 23.50 —Медээлер. 00.00—00.50 — В. Сологуб. «Уян чүректиң үр-жуундан» Телефильм.

ИЙИГИ ПРОГРАММА
МОСКВАДАН

8.00 — Эртенги гимнастика. 8.15 — Студия көргүүзүн тур... «Кара далай кыдыында турган турар мен...». 8.45 —«Ынак-шылга шынчы». 9.10 — «Кадыкшыл». Эртем-тайылбырлыг фильм. 10.00 — «Дириг амытаннар оранында». 11.05 — Док. фильм. 11.35 — Аяннажымшыкшынар. Концерт. 13.15— Чаартыкчылар болгаш консераторлар. 14.00 — Кижи институту. Чугаа. Дыл. Харылзаа. 15.00 — «Черниң уругларының чүүл дүтүлдинда ырлап турарлыг». Артекке болуп эрткен делегейниң аас чогаал коллективтериниң киржикчилериниң концерти. 15.25 —Док. фильмниң баштайгы көргүүү. 15.30 — «Үндезинчер». Саранек хоорайдан музыкалыг аас чогаал-этнография программазы. 16.00—Мультфильмер. 16.20— «Көзүдбес кижи». Үш сериялыг уран-чечен телефильм. 1-ги сериязы. 17.15 —«Найырал маршруттары-биле». 17.50 — «Өскелиң». Уран-чечен фильм. 19.00 —«Силерниң бодалыңар». 20.00 —«Тамчыктыг удуһар, чаштар!». 20.15 — «Үттуңдурбас музыкалыг кежээлер». «Күрүнеши Москванын виртуозтарыз» деп камерлиг оркестриниң концерти. 20.45 — Казык болуксазыына. Туризм. 21.00 —«Ye». 21.35 —Эде тургустунуушкун прожектору. 21.45 —01.25 — Делегей фестивалы «Сопот-88». Үшкү хүн. Польшадан дамчыдылга.

Воскресенье

АВГУСТ 21-ДЕ
БИРГИ ПРОГРАММА
МОСКВАДАН

8.00 — Медээлер. 8.15 — Ритминг гимнастика. 9.00 — «Будильник». 9.40 — «Совет Эвилединге бараан бооп тур мен!». 10.40 — Музыкалыг дамчыдылга. «Эртенги почта». 11.10 — «Халап». «...Оң алды харга чедир болгаш оон улут назы» дамчыдылганың түскай үндүрүү. 12.10 —«Музыкалыг киоск». 12.40—«Көдээден дамчыдылга». 13.40—«Калыкшыл». 14.30 — Бөгүн — ССРЭ-ниң Агаар Флодуңун хүнүнге. ССРЭ, Аглиниң эртемденнериниң беседазы. 15.00 — «Черниң уругларының чүүл дүтүлдинда ырлап турарлыг». Артекке болуп эрткен делегейниң аас чогаал коллективтериниң киржикчилериниң концерти. 15.25 — Поэзия минутазы. 15.30 — «Дириг планета». Док. фильм. 6-гы сериязы. «Изиг ховулар». 16.25 — «Делегей панорамазы». 17.10— Мультфильм. Док. фильм. «Ыяш кижиниң шын төөгүзүнү». 17.55 — «Өглеништиң кораказында миллион». Уран-чечен фильм. 19.30—«Сопот-88» делегей фестивалының түнней концертиниң уламчызы. 23.15 — 00.45 — Дүн ортузунга чедир болган оон соонда.

ИЙИГИ ПРОГРАММА
МОСКВАДАН

8.00 — Эртенги гимнастика. 8.15— «Сылдысчыгаш». 9.20— «Бистиң садыыс». 9.50 — Портреттер. Н. А. Лесков. 10.50— «Делегейниң дескиндэр». 11.50— Кайгамчык кижилерниң амылыралы. Н. Е. Жуковский. 12.25— XIX партконференциянын утланышкынывыле. 12.50— —Чыныды чогаалдар. Матирос Сарыын. 13.50— «Көзүдбес кижи». Уран-чечен фильм. 2-3 серилялары. 15.35— «Ыры-88». 17.00—У. Фолкнер— «Джэз». Телевиз. 17.55 — Мультфильм. 18.05 —«Киржикчилер». 18.40 — Озал-оңдак чок шимчээшкин дээш. 18.45— Музыка телеабонементизи. «Күүседикчи уран чүүл дугайында». Б. Куликов. 20.00 — «Тамчыктыг удуһар, чаштар!». 20.15 —Спидвей. Делегей чемпионады. 20.45 — Телефильм. 21.00 —«Ye». 21.35 — 23.10 — «Хылыкчылар». Уран-чечен фильм.

КИНО

АВГУСТ 14-ТЕ

«НАЙЫРАЛ»: «В Крыму не всегда лето» 9.20, 12.20, 19.40, «Повесть о маршале Коневе» 15.20, 17.30 шактарда.

«ПИОНЕР»: «Варвара краса— длинная коса» 9.30, 14.20, «Бал сказок» 11.20, 12.50, «Цыганка Аза» 16.10, 18.10, 20.10 (узаткан) шактарда.

«КАА-ХЕМ»: «Шутки в сторону» 11.00, «Мамлюк» 16.40, «Артист» 13.40, 19.00, (узаткан) шактарда.

«ЛЕТНИЙ»: «Киносборник» 12.00, «Новые Амазонки» 13.00, 15.00, 17.00, 19.00 шактарда.

«ВОСТОК»: «Чингачгаш» 10.00, «Призрак замка Моррисвиль» 11.50, 13.50, 15.50, 17.50, 19.50 шактарда.

АВТООРУК ТЕХНИКУМУ: «По волчьему следу» 17.00, «Маури» 19.00 шактарда.

АВГУСТ 15-ТЕ

«НАЙЫРАЛ»: «Киносборник № 156» 10.00, «Тоби Мактит» 11.30, 13.40, 15.50, 18.00, 20.10 (узаткан), бичии залга: «Группа риска» (видеофильм) 15.00, «Чистыми руками» 16.30, 18.30 шактарда.

«ПИОНЕР»: «Киносборник № 135» 9.00, 12.00, «Коронный номер» 10.30, 13.30, «В Крыму не всегда лето» 15.00, 17.50, 20.40 шактарда.

«КАА-ХЕМ»: «Цыганка Аза» 14.00, 16.00, 18.00, 20.00 (узаткан) шактарда.

«ВОСТОК»: «Мамлюк» 15.00, 17.00, 19.00 (узаткан) шактарда.

агаар

Республиканың булуттан, аныр, чамдык черлерге бичии чаар. Хаттың күжү секундада 7—12 метр. Дүне 3—я градус чылыг, чамдык черлерге 1 градус соокпай 4 градус чедир чылыг. Дүнеки үеде 2 градус чедир доңаттаар. Хүндүс 21—26 градус чылыг болур.

Кызылга булуттан, аныр. Хаттың күжү секундада 7—12 метр. Дүне 4—6, хүндүс 21—23 градус чылыг болур.

Редактор В. С. ШАРАВИН.

Адресивис: 667000
Кызыл хоорай,
Красноармейская
кудумчуу, 100.

ШЫННЫҢ ТЕЛЕФОННАРЫ: КИЛДИСТЕРНИН: партийжи амыдырал килдизинин 3-36-82, совет тургузуу килдизинин 3-37-11, үзетпур килдизинин 3-36-73, чагаа килдизинин 3-39-03, культура килдизинин 3-39-15, кадөө ажыл-агый килдизинин 3-41-16, социал айтырыглар килдизинин 3-41-23, корректорларның 3-37-11, бухгалтериянын солуп келбейи барганда 2-32-75-че болгаар.

Чылда 300 катап үнер. Хемчээли 2 парлалга аваазы. Тиражы 24637 экз. Солунчуң индексизи 54241.

Тыва АССР-ниң Нем үндүрер чер, полиграфия болгаш ном садыынын херектериниң талазы-биле күүзе комитединиң типографиязы, Кызыл, Шетинкин биле Кравченко кудумчузу, биижин № 1.

Чаттыг № 166. ТС— 00516.

РЕСПУБЛИКА БИБЛИОТЕКА им. А. С. Пушкина

Бүгү чурттарның пролетарийлери, каттыжыңар!

ШЫН

СЭКП Тыва обкомунуң, Тыва АССР-ниң Дээди Совединиң болгаш Министрлер Чөвүлелиниң органы

1988 чылдың август 17 среда № 190 (13790)

1925 чылда үлегерлеттинген. Өртээ 3 копеек.

ПАРТБӨЛҮКТЕР

Партияның кудуку звеноларында отчёттар болгаш соңгулдаалар чоруп турар

Партия бөлүктеринде отчёттар болгаш соңгулдаалар эгелээн. Партияның, бүгү күш-ажылчы коллективтерниң амыдыралынга ол кезээде харыысалгалыг база чугула шылгалда бөлүп келген. Партияның кудуку звенозунуң коммунистери ажылының түңнелин үндүрер, чаа сөрүлгээлерни салыр боттарының баштыңы — партбөлүк организацияларын соңгуур. Отчёт-соңгулдаалыг кампания онзагай үеде эртип турар. СЭКП-ниң XIX Бүгү-эвилел партия конференциязының шиитпирлерин, резволюцияларын мүүседири-биле партия ажылының стилин, арга-методтарын чаартырынче, демократияны, ажыл-чарыг чорукту калбартырынче, экономиктиг үндезин реформаны боттандырарынче коммунистер кичээнгей салып, бот-идепкейин иодуруп, эде тургустунарының дилээшиннерин кылып турарлар. Ынчангаш партбөлүктерге эртер отчёттар болгаш соңгулдаалар эде тургустунууш-кунну ханылаар, ниитилеэлдиг болгаш партиянның амыдыралын улам ыңай демократчыдыр.

Амгы үеде Кызыл хоорайның, Бай-Тайга, Өвүр, Чөөн-Хемчик, Каа-Хем болгаш өске-даа райониарның партия организациялары партбөлүктерде отчёт-соңгулдаалыг хуралдарны организастыг, чогуур деңгеелге эртиргес хемчеглерни ап турар. Партбөлүктерниң отчёт-соңгулдаалыг хуралдарының эртер хуусазын тодарадып, графигин бадызаан. Орта белетиелди чер болганда чорудуп турар. Оңа уламыңдан чамдык коллективтерге отчёт-соңгулдаалыг хуралдар эвээш организастыг эртип, оларның ажыл-чоорудулгазынга партийжи аналитти ханызы-биле берген.

«Кызыл тудуг» эргелеринде Кызыл-оол Бичө-оолдуң удуртканы дашчылар бригадазында партия бөлүүнүң отчёт-соңгулдаалыг хуралынга партбөлүктүң организациязы Чүлдүм-оол Донгак отчёт илеткелин шүгүмчүленчи ёзу-биле кылган, нол кичээнгейни шиитпирлээр үнүрлүг айтырыгларже угланды-рып, эш-өөрүнден шыңгыы негелеэни салган. Илаңгыя коммунистериң ажыл-ижинде, бригада нерээзин-биле ажылдан келгенинниң түңнелинде, аъш-чем хандырылгазында четпестерни ол чугаалаан. Партбөлүк удуртучузуу бедик мерге-миидиг тудугуну, улустарга үдегереңг, шыңгыы партийни негелеглиг, ажылды эвилиидиринге хамаарышкан кандыг-бир-бир чаа саналды киирип келген. Бригаданың кежигүннери күш-ажылдың сагыыга-чурумун эвилиидиринге, күш-ажылдың будүүкчүүнүн бедидиринге бо бүгү салдарны чедиргеп. Оңа уламыңда бригада эки ажылдыгларының санынга киирип, он ийиги беш чылдың баштайгы үш чылымның планныг онзагайдазын күүседткен.

Шак ындыг ажыл-ижинчи, шыңгыы партийжи чугаа өске-даа партбөлүктериң өтчёт-соңгулдаалыг хуралдарынга болган. Кызылдың № 1 автотранспорт будүрүлгезиниң септелчилеринде. Кызылдың үнеттүр садыының «Аянга» магазининде. Өвүрүүң «Коммунизмче өрүк». Каа-Хемде «Бүрен» совхозтарының автопарктарынга болгаш өске-даа күш-ажылчы коллективтерге эртиер партбөлүктериң өтчёт-соңгулдаалыг хуралдарынга коммунистер ажыл-ишкте, ажылдыралда четпестериниң үнүп турар чылдагааннавын тодарадып, ону эдип алырының өруктарын чугаалаан. Илаңгыя аъш-чем программазының күүселдезинде, чугула хереглеедиг баразаныры-биле хандырылгада, чүрттаага тудуунда, күш-ажылчы, мөзү-шынар ниитилидилгезинде, бот-өрүктә-чарыгланы неттередип турарында четпестерни чугаалаан, четпестерни эвээ талазы-биле боттарының самаларын, сүмелерин киирген.

Партбөлүктүң кежигүннериниң саны эвээш, ыяшталаа өөрү удус массаларының аразында турар, хүн бүрү өөң-биле тудуш харылзаалыг болганындан, коллективте эгелээшкинни дораан эскерер, ону деткиир, кептередир, эде тургузар, күш-ажылдың сагыыга-чурумун быжыглаар, ниити факторуун идепкейлидер, идеологияга ажылын эвилиидер дээш ажылдап турар. Оөң-биле чергелештир четпестерни илерет-кеш, ону чайладырыкың, коммунистериң партия Уставының негеледелерин күүседип турарының, даандырган ажыл-херээнге харыысалгазын бедидеринге ап турар. Оөң уламыңдан отчёт-соңгулдаалыг кампания үезинде коммунист бүрүзүнүң, ажыл-чы база ажылданчы бүрүзүнүң ниити хөрөнге кайы хире салыышкынын киирип турарынга үнелеери берип болуур. Оң болза коммунистериң даандырган ажыл-херээ база партийжи даалгаларының күүселдезин дээш харылысалгазын бедидеринге идигни бээр.

Партия комитеттериниң, партия эге организацияларының соруглазы болза, партбөлүктерге отчёт-соңгулдаалыг хуралдар организастыг, ажыл-ишчи байдалга эртсин дээш белетиелди хынамчалыг чорудар керек. Ону белетиээринге болгаш эрттиреринге партиям база бюро кежигүннериң идепкейлиг киириштирер. Хуралдар СЭКП-ниң Уставының негеледелеринге дүүштүр ажыл-ишчи, шүгүмчүленчи, бот-шүгүмчүленчи байдалга эрткен турарынче, коллективтиң мурнунда салдынган өйү келген айтырыгларны шиитпирээринче, партия ажылын эде тургузарынче, оөң стилин, арга-методтарын чаартырынче, сайзырадыгайдырынче, бот-орулга-чарыганы неттередириичe, күш-ажылдың сагыыга-чурумун, көрүм-чурумну быжыглаарынче, ажылчы чонның инженизмдегеэн экижидиринче, арагалаашкынга болгаш алкоголизмге удур демисселди нүштелдиреринче кичээнгейни салган турар үнүрлүг.

Эрткен чылын бөлүп эртиен партбөлүктериң отчёт-соңгулдаалыг хуралдарынга коммунистер эвээш эвес шүгүмчүленидиг самалдарны берген. Илаңгыя коммунистериң бот-идепкейин, харыысалгазын бедидерин, малдың баш санын остүрериң, продуктуулуун новүдедиринден, бот-орулга-чарыгга, бригада нерээзин неттередиринден, чер ажылының нүльтүразын эжиндиринден, көрүм-чурумну быжыглаарын чугулаалап көрген. Оларны күүседириниң хемчеглерин ажылдап ыяшташ, ону ажыдыралга боттандырар ажылды чорутнан турган. Ам болуур хуралдарга оөң күүселдезин көөр, күүсеттинмээн хемчеглериң чылдагаанын тодарадыр керек. Сула ажылдыг партбөлүктериң ажылын эде тургузар дээш партномнар, партия эге организацияларды комплексный инспектирлээр, практиктиг дузаны чедирер хүлээлгелиг.

Партбөлүктүң чедиишкиниг ажылдаарынга оөң организатору биче эвес рольду ойнаар, ындыг болганда, оларга политиктиг болгаш ниити биилиг шыырап, организаторлуг, негелеглиг, чон-биле ажылаар биилер төлептиг эштерни коммунистер соңгуп алыр үнүрлүг. Чаа соңгутнан партбөлүктүң организаторлуг ажылдарын өөредиринче, дуза чедиреринче кичээнгейни салза чогуур.

Бо хүннерде партбөлүктериң коммунистери, оларның организаторлуг ажылының талазы-биле шылгалданы тудуп турар. Оларның хүлээлгези бөөдә, ону төлептим-биле эрттирери болур. Партбөлүк бүрүзү эде тургустунууш-кунуну ханылаар, чаптаалар-биле эштежип турар.

Солун-оол СОЯН.
Хөйлу.

«ШЫН» солуунуң «КҮШ-АЖЫЛЧЫ АЛДАР» түгүн бергүн Барыын-Хемчик районнуң кадай ажыл-ишчилериниге (РАУК-туң даргазы М. Б. Кара-Сал) тураскаадып көлүрдүвүс. Барыын-хемчиктер «Мал чемин» программазын күүседирип-биле чедиишкиниг ажылдаашы бо чылын 3400 тонна сиген белеткээр планын республикада бир-ле дугаарында күүседиптиккен. Малга чоруткут ол чемин белеткээр үлүмчүлевүвүсээн.

Шалыпчылардан үлегер ап, оларның-биле дениежиңиңер!

АК СЕТКИЛДИЙ-БИЛЕ

КЫЗЫЛ-МАЖАЛЫК. (Телефон биле). «Шагаан-Арыг түдүг» трестиң «Тыва ааг-дүүг түдүгэ эргелелиңде коммунист Демир-оол Күжүгетовнаң Сүрүнге удуртқан дашчылар бригазазының планның опаалдаларын болгаш социалистиг хүлээдиглерин чылдан чылче доктаамал ажыр күүседип келген. Ак-Довурак хоорайда туралга болгаш социал-культура түдүгларындан ажыглалга киргем кол түдүгларга олар база түүүн киирген.

Бригада 37 кижиден турустунган. Түдүгчүлер бо чылын кайыынга-даа 60 ааң ниити чүрттаар ийи чүрттелге бажыңнының түдүүн дүүгелеириниге шалыпчы ажылдаан. Бо чылдың эрткен чедиң айларында 352 мүң рубльдиң түдүг-монтаж ажыдарын шинчээдип алыр турган, ону 357 мүң рубльге боттандырган.

Август эгезинден эгелеп түдүгчүлер үш хевээге үүлүп алган, ажыг-ажыг объектилерже ажыдап эгелээн. Оларның бир чамдыызы Ак-Довуракта Түдүгчүлер сүүрүнде университеттиң, Шагаан-Арыгда чүрттелге бажыңнарының түдүүнде, Кызыл-Мажалыктың түүйбу заводунда ажыглай берген. Даандырган ажыл-херек дээш харыысалгазыг мүрнакчыларга Виктор Сузоростов, Николай Монгуш, Степан Монгуш, Николай Куулар, Ортуң-Шалын Депуй олар хамаарыжыр.

Бригадир Демир-оол Сүрүн идепкейлиг хөй-иитиктиг. Ол түдүг эргелеринде бригадирлер повүделлериниң даргазы, партбюро болгаш профком кежигүнү хүлээлгезиниң ак сеткилдиг күүседип турар.

ЧАЙААГЛАРЖЕ ҮНМЭЭН

Малдан хөй продукция алырының, оон баш санын көвүдедириниң бир аргазы — чайлаглалашкыны ёзулаалыг ыяш организастарга болуурун малчын биилер бүрүзү эвээ билир. Ол хирезе Эрзинде «Мерең» совхозтуң № 1, 2 хойжу бригадалары бо ажылды тоол көрбейн турар. Оон түңнелиңже чүгле үш кодаа хойну чайлагладып үндүрген. № 2 бригадаға ирт кадарымзы Дамдын Ламдаа база-ла кежиндээ. Өскүн херээжен үеэн бригада чөвүлелиниң даргазы, кедээ Советтиң депутады хиргенилге, өске өөрүге үлегер көргүзериниң үлүү тайгаже үнмээн.

Дыка хөй ааладар Ак-Булуң деп черде сымнарлажы бергеп турар. Бо бүгү чүүлдерни совхозтуң директорлуу, зооветспециалистер болуур, хүн бүрү көрүп турар. Ол хирезе малды тайгалаарыг талазы-биле кандыг-даа хемчег азыбайн, чалгаалар-биле эштежип турар.

РСФСР-НИҢ ДЭЭДИ СОВЕДИНИҢ ПРЕЗИДИУМУНДА

1988 чылдың август 11-де РСФСР-ниң Дээди Совединиң Президиумуг ниитиниң корумчуруун, хамаатылардың эрге-дерин болгаш эрге-ажыктарын камгалаарын моон соңгаар күштелдиреринге үлегерлеттинген «РСФСР-ниң хоойлуг-худуга актыларынга чамдык өскерилгелерни киирер дугайында» Чарлыкты үндээн алган.

Мөөрейлежир оюнларга (көзерге, рулеткага, «напёрстоокка» болгаш өске-даа чүүлдерге) киржип, акша, эт-сеп азы өске-даа үнелиг чүүлдер утчуп ойнаар, ол ышкаш спортчу болгаш өске-даа маргылдаалдарга мөөрейлежир болуур, сагындырыг азы ойнаар херекселдерни, а ол ышкаш мөөрейге салганы акшаны, эт-септиг болгаш өске-даа үнелиг чүүлдерни хавырбышаан, бежен рубль чедир торгаар, азы торгаавас хевирлиг административтиг харыысалгага оналарын Чарлыкта берген.

Үстүнде аландынган чүрүм уравнениинин хайы-бирээзин ыяшаары дээш административтиг кезиилерге оналакан акша оны чыл дургузунда ол чүрүм хажыдыышынга катаптаар болза, бир чыл чедир хуусаага хостаганын кадыг шиидер пөөлге азы ийи чылга чедир эдип-чазаар ажылдарга шиидер азы эт-херектиниң хавырбышаан, азы хавырбайн бир мүң рубльже чедир торгаар.

Ол дээш иитүнүүдә шиитпирлер чораан кижи мөөрейлежир оюнчар организастаар болза, эт-херектиниң хавырбышаан, үш чыл хуусага чедир хостаганын кадыг шиидерни көрдүнген.

РСФСР-ниң Административтиг хоойлуг-дүрүм хажыдыышкынарының дугайында кодекизинге, РСФСР-ниң кезиилге херек болгаш кезиилге херек камгуның коллективтиг болгуг өскерилгелерни болгаш кемелдеерни Чарлыкка дүүштүр киирер.

АЖЫЛЧЫ ЧОН-БИЛЕ УЖУРАЖЫЛГАЛАР

СЭКП Тыва Комитединиң пропаганда болуүнүң кежигүннере республиканың солуунарының, Телевидениеге болгаш радио дамчыдыышкы талазы-биле үе-не комитединиң журналистериби-ле ужуражылгазы бүрүзүгү хүн Парлалга бажыңында болуп эртекен.

СЭКП Тыва Комитединиң Дедегей кадалынның референтизи Е. С. Лагутин, Москвадыың күрүне университединиң доцентизи, тыва эртемденнигиң доктору В. Н. Грегов «Коммунист» журналдың экономика кадалының консультантызы А. В. Ульянов, ССРЭ-ниң Эртемнер академиязының Тыва институдуның улуг эртем ажылдакчызы, төөгү эртемденнигиң доктору А. И. Разгон олар эвээ көрүшкеннер.

СЭКП Тыва Комитединиң Дедегей кадалынның референтизи Е. С. Лагутин партиянның XIX Бүгү-эвилел конференциязының эртеникиниң, чүрттүүн, амыдыралынга оон родинуун болгаш ужур-дузазының дугайында журналистерге чугаалаар берген. Партия конференциязының үндезин алган резолюцияларының ужур-дузазын, салган соруглаларын, оларны амыдыралче боттандырарда түүү кылырын делегеренгейн-биле чугаалап бергеп.

Делегей байдалынга болгаш чүрттүүн, партиявың политиктиг амыдыралынга хамаарышкан айтырыгларны ужуражылыкшыларга салгаш, орта тодаргай харыларын бергеп. Дуулуктуң кежигүннери бергеп.

ЫЯАП-ЛА АЙТЫЫШКЫН ХЕРЕК БЕ?

«Кара-Хаак», «Шамбалыг», «Сукпак» совхозтарда мал чеминиң белеткели хожудап турар

Эде турустунууштуун үезинде он-на илаңгыя сезонныг ажылдарны айтыышкын, чөлүдүшкүн чоокка оон харылаар, организастаар кижилер боттандырга берген дег. Чок, мээлеже оңу-моңу, ынчаар-ынчаар кылыыр деп сүмелеңир, киржир, адаптыг чүве аа бо. Бир эвес оң ажылды мурнунда кылбазан, ону чаа мегелеп дургузуга оон турган болза, өске терек.

Кызыл районда «Кара-Хаак», «Шамбалыг» «Сукпак» совхозтарда мал чеминиң белеткелин харылаар удуртукчулар чок деппе? Бар. Ол хирезе ук ажылды оон организастаавазаан, чүнү маңаа турарыы билдиңнимес. Баштайгы ийи ажыл-агыйның директорлары чоокта чаа солуушаан-дыр, харыя. А коя агрономнар, бригадирлер солуушаан-дыр. Бот-башкарымга, мал чеминиң темпизин болгаш шынарын дорт харылаар кижилер ол-дур.

Бо үш ажыл-агыйда мал чеми белеткелиниң дугайында айтырыгны Тыва АССР-ниң Агроүлетиргеруркомунуң коллегиязының августың 13-те чугаалашкан. Ажыы-биле чугаалазарга, оларга байдал ыяшарының болгаш көрүнеп ааланыр чүүл бүүрге, чүү бүүрге боор! Бүдүн совхозтың түңге 15-де кижи тоо ажымыры-биле сигенниң ажыр деп чүвени оон-на кара тиилээн көрген боор! Мээлежениң түңге кинрбейн турарыы? Амгы дириктор Михаил Владимирович Петров мурнунда ол-ла ажылдагайга коя агроном турган дидиимге. Мал чеми белеткелиниң тыныы турар кижи демей-ле ол-дур.

«Сукпак» совхозта барыы 500 тонна хире сигенниг белеткээн, ол дээрге планның 18,4 хуузу-дур. Кара-Хаакта бүдээргә, оон девискээринде чайгаар үнген сигни өөрүп, алдактар, аймаар чоокта харыы. Хой ыяшкы сигенниг бир гектарындан түңге 9 центнер дүүктү ажаар алган. Хоюу сигенниин дүүдү бир гектардан 3-4 центнер болуур турар. 200 тонна сенажты салган, олам 18-де хуу чёткен. Амгы үеде бо ажыл-агый чангыс чылдыг сигенниг ажаар киирипкен. Оон уламыңдан мал чеми белеткээринин темпизин түүвер шапкынаан, түүде 100 тонна чедиг турар. Тараа сигенниг ажаар ажыр деп турарын директор Шагаан-Арыг түдүгэ эргелелиңде коммунист Демир-оол Күжүгетовнаң Сүрүнге удуртқан дашчылар бригадазының планның опаалдаларын болгаш социалистиг хүлээдиглерин чылдан чылче доктаамал ажыр күүседип келген. Ак-Довурак хоорайда туралга болгаш социал-культура түдүгларындан ажыглалга киргем кол түдүгларга олар база түүүн киирген.

Бригада 37 кижиден турустунган. Түдүгчүлер бо чылын кайыынга-даа 60 ааң ниити чүрттаар ийи чүрттелге бажыңнының түдүүн дүүгелеириниге шалыпчы ажылдаан. Бо чылдың эрткен чедиң айларында 352 мүң рубльдиң түдүг-монтаж ажыдарын шинчээдип алыр турган, ону 357 мүң рубльге боттандырган.

Август эгезинден эгелеп түдүгчүлер үш хевээге үүлүп алган, ажыг-ажыг объектилерже ажыдап эгелээн. Оларның бир чамдыызы Ак-Довуракта Түдүгчүлер сүүрүнде университеттиң, Шагаан-Арыгда чүрттелге бажыңнарының түдүүнде, Кызыл-Мажалыктың түүйбу заводунда ажыглай берген. Даандырган ажыл-херек дээш харыысалгазыг мүрнакчыларга Виктор Сузоростов, Николай Монгуш, Степан Монгуш, Николай Куулар, Ортуң-Шалын Депуй олар хамаарыжыр.

Бригада 37 кижиден турустунган. Түдүгчүлер бо чылын кайыынга-даа 60 ааң ниити чүрттаар ийи чүрттелге бажыңнының түдүүн дүүгелеириниге шалыпчы ажылдаан. Бо чылдың эрткен чедиң айларында 352 мүң рубльдиң түдүг-монтаж ажыдарын шинчээдип алыр турган, ону

Ажыл-агыйларның ыяшарын-дыыр турары мал чеми эвээш. Бодунуң ветбактеориязы бар, а Кызыл шуут чанында Совхозтарда экспресс лабораториялар чок.

Мал чеми белеткелиниг шынарын контрольдуур турустунган. Оон уламыңдан «Сукпак» совхозта ноолай сигенниг чижектеп турар. Районда бир улуг частырыг болза, залымында чемштиг үнүүтпээр сигни салбайн турар. Ол ноолай чүүлдүг — сенаж салырынга ыяшкы той сүүтү саап ап ыяштаар бес. Оон ангыда рапсты чаъ-ыяш тарыыр технологияны албаан. Чүгле «Тывалегер» совхозта бөөнү оон 10 тонна хире тоолуг азап камгага ноо чыдар. Чаъс-бараның үеде сигенин кургадырының аргазын болза тыпсайн турар. Салгынналдырын кургадыры, сигенни долгаары, адаанга каараш мииттер ыяшталбаан, оон кырынга сараатгары—бо аргаларны утказын.

РАУК-туң даргазы А. И. Семёновтуң медегелеп-биле алырга, каттыжышкынның специалистерин ажыл-агыйларда быжыглаар. Ол хирезе мал чеми белеткээринин темпизин болза шынары-дыыр балгай. Чогум олар суметчилер, дуулавакчылар, технологтар болбайн турар-дыр. Оон баштка ажылдың ниити байдалы бир янзы тургай-ла.

Ажыл телээринги чүгле шынар дээш бөөр турда, ону бырмыдаалдайн келген. А белеткээн сигенни, сенажты районнуң ажыл-агыйларындан хүнүүн-дыыр ыяштаар-ыяштаар ышкаш механизастаттынган бригада керээ-биле ажылдап турар. Коллективте сигеи белеткээр беш трактористиг быжыглаан. Олар үреливишкин чок ажылдап турар. Бо бригада 1025 тонналы белеткээр планныг.

Пресстээн сигенни түскай кыдаала сөөртүп эккеп, сараатгап турар. Мал чеминиң белеткелинде Сүгежик Монгуш, Аллаң-оол Тулуш, Хүлер-оол Тулуш, Родион Тулуш, Олег Хуражык олар мурнавчылар болуп турар.

Найсын-оол ДАМДЫН.
Өвүр район.

«МАЛ ЧЕМИ» ПРОГРАММАНЫ БОТТАНДЫРАР

«Эрестер» бригадазының кежигүннери.

ЧУРУКТА: «Эрестер» бригадазының кежигүннери.

Олардың ОХЕМЧИКТИҢ фотозу.

БҮГҮДЕНИҢ КИРЖИЛГЕЗИ-БИЛЕ

Өвүрде «Торгалыг» совхоз бо чылын 3400 тонна сигенни белеткээр. Амгы үеде ук ажыл-агыйның девискээринде мал чеминиң белеткелинде тускайлаттынган үш бригада, ийи звенодан ангыда. Сарыг-Хөл фермазы база дөрт хой-жу бригада, совхоз төвүүнүң албан черлерге, организациялар түс-түзүнүң даалгаларлыг ажылдап турар.

Бо хүннерде ниитизи-биле 1122 тонна сигенни болуп саараттаан Ааай Мерген Сутеевич, Анатолий Маны-Даруевич удуртқан звенодар шалыпчы киржип келген. Сигенчилер хөй. Оларга автомагазин доктаамал кээп турар. А культура ажылдакчылары бо чугула сезонда хүлээлгезин үүтүүр турарлы хомдавычыг.

УСПА-ХӨЛДУҢ ШЫНААЛАРЫНДА

Успа-Хөлдүң шынаалыында сигеи бо чылын база чаагай үнген. Ында «Ак-Чыраа» совхозтуң Хөлчүк-оол Ооржакка удуртқан механизастаттынган бригада керээ-биле ажылдап турар. Коллективте сигеи белеткээр беш трактору быжыглаан. Олар үреливишкин чок ажылдап турар. Бо бригада 1025 тонналы белеткээр планныг.

Пресстээн сигенни түскай кыдаала сөөртүп эккеп, сараатгап турар. Мал чеминиң белеткелинде Сүгежик Монгуш, Аллаң-оол Тулуш, Хүлер-оол Тулуш, Родион Тулуш, Олег Хуражык олар мурнавчылар болуп турар.

Найсын-оол ДАМДЫН.
Өвүр район.

НАЙЫРАЛ—УЛУГ КҮШ

Найысылал Кызылга, районнарга чуртталга бажыннарын, уругдар албан черлерин тудар, ону ажыглалга киирерингe Москванын, Томскинин, Новосибирскинин, Иркутскинин болгаш өске-даа хоорайларның тудугжулары улуг үлүүн киирип турар.

ЧУРУКТА: Кызыл хоорайда политехникиг институттуң тудуун кылып турар Томскиниң тудугжу бригадазында шалычы аныек чоланчы бар. Оон аты — Олег Степанов. Башкырган техникалы коңгус чал, күчүлүг самосвал.

Чоланчы Олег Степанов тудуг шөлүнге калдын көрүп, чүгүн экелп дүмүрер. Оон тудугжу эштери өөредилге корпузунуң бажынының тудан салып турарлар. Аная ыглаар, бетон кылыр сайны ол экелп берип турар. Тудугмонтаж ажылдарын дүргедедиринге шалычы чоланчының үлүү улуг.

Москва облазының тудугжулары Кызыл хоорайда чаа шкаланы доозар чоокшулаан. Оларның шалычы ажылгижин кызылчылар мактап, бедии-биле үнелеп, өөрүп четтиргенин илерегйлеп турарлар.

ЧУРУКТА: шеверленчилер Людмила Лосева, Александра Русанова, Клавдия Чухнина.

Оңдар ОХЕМЧИКТИҢ фотолары.

Беш чылдың кижилери

«ТУДУГ ДАРГАЗЫ»

Бүш-ажылчы кижиниң чер кырынга артырып каар тураскаалы — тудуглар. А бажыңнарны Ййме суурга тудушкан кижи коммунист Дамбаа Бүрбүевич Монгуш.

Бичии чораан эскерип чоруурга, ол чазаар кижилерни чон черле хүндүлеп. Амыдырал эжиндэ-биле бажың тудуп, тудугга ажыдааннарны кым-даа хүндүлеп. Тудугуның мергежилин эки билип алыр соруулга-биле шинчилеп Ленин аттыг колхозтуң баштаар черинге билиринишкинин Дамбаа Бүрбүевич киирерге, өөренип чоруурун чөптүг кылдыр шиитпирлеп берген. Шинчилеп ону Туранда тудугжулар белеткээр школаже чоруткан. Бир чыл болгаш ол школаны доозкаш, төрээн колхозунга кээп, тудуг бригадирлеп ажылдай берген. Оон бээр 25 чыл эрткен. Шинча үе дургузунда ол чеже бажыңны тудуннаан дээр!

Колхоз совхозче шилчий бергенде, чаа контора тудары негеттинин келген. Бир дугаарында совхозтуң специалистеринге эки байдалды тургузуп бээрин көрүп турганы ол. Ону тударын Дамбаа Монгушка дааскаш, чыл планынга киирип каан. Херек материалдарны январьда-да белеткээн, оон тудуун чыл чартыынга доозуптарга, анаа чонның иделеги улгатkан. Суурнуң чурттакчылары Дамбаа Монгуштуң чиңгине адын алавас, анаа-да «тудуг даргазы» дижир. Ол анаа хорааларга, ферма, школ, ясли-сад, амбулатория, почта, клуб, столовая, магазин, комбинат, баня, ишти-хөй өскелерни тудуп, суурну чаңгыс-даа черинде ыяш-даа, хүндүткеддиг демдээ кылдыр көөр.

Ийме суурда болгаш малчыннар турлагларында-даа тудуглар хөй. Оларның канчаар түптүнган тоорүүнүн чөп үүнээ. Хүүда чуртталга бажыңнарын саналаска, суурда спорт комплекизин, гараж, чаа контора, нефтебаала, чүнар-бажың, дели-салык дээш өскелээ тудуглар хөй. Ол бүгү тудугларга Дамбаа Бүрбүевич төлептиг улуг-хүүдүн киирген.

Кежээликтей суурдан Хемчик ору Чодураа арыынче көрүптер болдуңза. Ильичиниң лампалары сыңдыстар дег чайнап турар. Ол болза совхозтуң Кызыл-Чыраа фермазы-дыр. Шида инек кажаалары, саанчыдар чурттаар бажылнар, цехтер, кызыл будуун, чүнар-бажың болгаш магазин бар. Ажылчыңнарының ажылдап, чурттаарынга бүгү таарымчалыг байдал тургустунган.

Өргөн бөзин турбаан черге, бөгүнге чедир тудугларны бүдүрүүн келген кижи коммунист Монгуш Бүрбүевичтир. Мээ кады чурттап өскен болгаш ону эки билир мен. Соолгу чылдарда, час дүжеп биле суурувуска тудугжулар база эдерлин кедир. Олар орус, армян, грек даап янзы-бүрү напиянын кижилери. Бистин суурнуң чону, аныяк-өскени оларлаң ыяшы, культураны болгаш тудуг ажы-дөө, хүндүткеддиг демдээ кылдыр көөр.

Ийме суурда болгаш малчыннар турлагларында-даа тудуглар хөй. Оларның канчаар түптүнган тоорүүнүн чөп үүнээ. Хүүда чурттаарга бажыңнарын саналаска, суурда спорт комплекизин, гараж, чаа контора, нефтебаала, чүнар-бажың, дели-салык дээш өскелээ тудуглар хөй. Ол бүгү тудугларга Дамбаа Бүрбүевич төлептиг улуг-хүүдүн киирген.

Кежээликтей суурдан Хемчик ору Чодураа арыынче көрүптер болдуңза. Ильичиниң лампалары сыңдыстар дег чайнап турар. Ол болза совхозтуң Кызыл-Чыраа фермазы-дыр. Шида инек кажаалары, саанчыдар чурттаар бажылнар, цехтер, кызыл будуун, чүнар-бажың болгаш магазин бар. Ажылчыңнарының ажылдап, чурттаарынга бүгү таарымчалыг байдал тургустунган.

Өргөн бөзин турбаан черге, бөгүнге чедир тудугларны бүдүрүүн келген кижи коммунист Монгуш Бүрбүевичтир. Мээ кады чурттап өскен болгаш ону эки билир мен. Соолгу чылдарда, час дүжеп биле суурувуска тудугжулар база эдерлин кедир. Олар орус, армян, грек даап янзы-бүрү напиянын кижилери. Бистин суурнуң чону, аныяк-өскени оларлаң ыяшы, культураны болгаш тудуг мергежилин өөренип ап турар. Ам цемент болгаш даш тудугларны оларлаң дулак чок кылыр апарган тудугжулар бистe бар. Оларга ам суурда атсураа алгый берген Оңдар Доқуи, Оңдар Орус-оол, Алексей Монгуш даап өскелер-даа хамаарыжыр. А бис тудугжулар-биле найыралдыг бис. Олар бистиң тыва хүреживисти билир, концертке боттарының национал ырларын ырлажып турарлар.

Дамбаа Бүрбүевич чыл саныңда план күүселивр даап чеже тудугжулар-биле керээ чарбаан даар. Шынар чок кылдынган тудугну ол көөрдээ хөөн чок. Багай кылган будуун бажыңны тудугжуларынга бүстургаш, катап кылдырын турганын тудугжулары ам-даа утпаан боор. Ол чөп. Багай кылдынган ажыл даап бактадыры «Тудуг даргазының» күзели эвес, ол ынчаг чоруккa чеже ынак эвес. Ийме суурга баргаш:

— Тудуг даргазы кымыл? — даар болзунарза.

— Мен-бир мен — хөрү. Дамбаа Бүрбүевич ол болур.

Д. Б. Монгуш болгуун кижи. Кижилериниң өөрээнин, муңгараашын үлежип билир, аргалыг-биле болза дузалажырынга ынак. Колаа черге совхоз конторазынга ажыл хунаалаавын эрте. 8 шак четпээже кылыр. Ол ойне мен Монгуш Бүрбүевичиге ужураштакаш, азе турган кайыын, канчаар ап турганын билир авес. Болаарга бир, ийи кижилер кызып ажылдап каарга, оларның акшазын өскелери үлежип ап турганхире. Бистиң чазанар цехте ажылды тургусканывыс мындыг: хүү кижилер ажык чагыы эккелген болза, ону хемчээгеш, материалын көрүп тургаш, тааржыр болза, ордерин бижиттиргеш, чагыын айыткан хүүсаазында кылып бээр бис.

Тудугжуларның саналын алгаар бо чылын бир бажыңның ортээ-биле үш бажыңны кылырын планнаан бис. Материалды камнаар бис. Ол бажыңнарның шынарынче улуг кичээнгей салыр. Бо үеде шынар чок тудугну кым-даа үнедевес болгай — деп, ол чугаазында доозту.

Хоочун тудугжу коммунистин бригадазында аныяктар эвээш эвес. Кандыгдаа мергежилдиң кижизи болгуңга салгалды белеткээр апаар. Ындыг аныяктарга алазының соон салгаан оглу Алексей Монгуш база Владимир Оңдар оларга ажылдың шынарын бодап ажылдаарын болгаш бергедерин ажып эртерде бажыг турушту болдурур. эң-өөрүнден көрүп өөренирин чагып турар.

Ол дөй удаа кодээ Совет депутады болуп чораан, ам совхозтуң партком кежигүнү, пропагандист, экономиктиг бижинн удам бедидип чорүүр.

Аңдын-оол ОҢДАР.
Ийме. суур. Сүт-Хөл район.

БОТТАРЫНЫҢ БУРУУЗУ-БИЛЕ

«Шүүлге» харыы

Тоңа аттыг совхозтуң профком даргазы К. Т. Оюн, ол-на совхозтуң коп экономизи С. Т. Оюн, кадрлар киидизиниң инспектору Г. С. Оңдар оларның ат салган харызын редакция алган. Ун харыының утказын допчулаарга мындыг.

Тоңа аттыг совхозтуң инек кадарчыларынга белгаш саанчыларынга хөй чыл ажылдаанны дээш шалың төлевиринге мемеле акша төлевейн турар дээрзин сайгарып көөрүн бөлүк ажылчыннар хомудап бимзэн. Ол чагаанны профкомнуң хуралынга сайгарып чугаалашкан.

Кодуруглеп айтырыглар талазы-биле дараазында чүүлдерни илереткен. Кулузун фермазынга бригада-звено аргазынче шилчилгени, шалың самаашкыны СибНИИЗСХ-тиң эртем ажылдаачызы Т. В. Пономареваның удуртулгазы-биле кылып чоруткан. Чаа арга-биле маан шинчаар ажылдаарны 1986 чылда дөрт ай үргүлчүлээн. Ол арганы нептередириниң талазы-биле ажаа удур хомудалдар-даа турбаан, айтырыглар-даа кодурулбээн. Саанчыларның чамдык көзин сагган суттуң чавыс шыкары азы ажыл шагы үскени дээш нушажылга киржилгенинң хуузу бөлүр акша төлевирин албайн турган.

Инек кадарчызы К. С. Чыртан-оол 1986 чылда фермаңың удуртулгазынга сагындырыг кылып кагбайн, ийи ай дургузунда ажыяче үнмээн. Негелдеде кордукгенин барымдаалап, ажаа акша төлевирин тывыспаан. Саанчы О. У. Монгуш ферма коллективиниң шиитпирин ёзугаар ажыл стажының 10 хуу төлевиринден, багай шыкаръяг сүт дээш шалыңкының чус хуузун казытkан турганы хыкалда уезинде көзүлгем.

Чагаада ады киргем ажылчыннар боттарының буруузу-биле шалың алырын казыттырган. Ону сайгарып чугаалашкырына көл экономист С. Т. Оюн, кадрлар киидизиниң инспектору Г. С. Оңдар олар киришкем.

КООПЕРАТИВТЕР: кичээнгейге алыр айтырыглар

Кооперативтерниң мурнунда шиитпиргээр, чедир көөр айтырыглар эвээш эвес. Ынчангаш Кызылга болуп эрткен семинарга ол дугайын чугаалашкан. Кызыл хоорай Советиниң ииусномунуң план комиссиязының даргазы, хамаатыларның хуузда белгаш кооперативтер ажыл-чорудулгазының талазы-биле комиссиянның даргазы С. Н. Сапова хоорайда кооперативтерниң ажылының база соруулгаларының дугайын аңаа чугаалаан.

Бо чылдың бирги чартыында хоорайда кооперативтер чонуң кижи санынга онаштыр сес хевирииң ачы-дузалыг чедирген. Кооперативтер ажылдап турза-даа, оларның хамыралгазы организастап турары ам негелдеге четпес. Чижээ, «Лаваш» база «Уют» дээш чижектиг кооперативтер бо хүнзерге чедир ажылын шуудаапаан. Оларның баштайгызы-дыр, алган чедилге дээш Күрбанк-биле мынчага чедир санаттаан. Хоорайда бар кооперативтерден «Азия» кооперативтиң ажыл-чорудулгазын багай эвес дээ болбур. Оонбиле кады хоорайда тудуг кооперативтериниң ажылынга хамаарыштыр харааныңда чүүлдү чугаалаар болза эки будуулге черлерниге ачы-дузаа чедирериндэн ангыда, ачы-дузалыг хамаатыларның түүда бажыңнарынга көргүзериң база чедип адыр болза эки.

Чиг этти катап эдс кылып, дагын ажыглаар кылдыр тургузарын хандырып турар мындыг кооперативтер хоорайда амдыызында чок болуп турар. Артынчылардан ыяш дилиндерин ам дээрезинде чүгле чангыс «Тайга» кооператив чоруудуп турар. Оон-биле кады чогумчалыг организастап адыр чүве болза, мал өстүрер база кодээ ажыл-агый талазы-биле кооперативтериниң ачы-дузазы улуг болур. Хоорайның чурттакчыларын олар ногаа аймаа-биле хандырып болгай. Хоорайга кыжын чечек салып ап болдурун олар чүге хандырып болбас деп? Шак мынчаар ажылдаар деп болзар болза, олар бижиг баазалыг болур апаар.

Хоорайда «Эртем» деп кооператив бар. Эртем болгаш техникалың чедиишкиннерни нептередип ажыглаар соруулгазы ол болуунуң мурнунда салган. Кызылдың үлетпүр барааннар садыының чанында тургустунган кооперативтер база бар. Оон ынай «Тудуг конструктору» комбинаттың, автосептелге заводтуң чанында кооперативтер тургузарының чугаалаан семинарга айыткан. Шак-ла ындыг кооператив Кызылдың дараанныг фабриказынга, түүйбу заводунга база тургузуп болурунуң аргазы бар. Назылап кыраан кижилерге дузаа чедирер база үүлдер ажаан чайгаарар. чүүлдекчы чоогга медицина хандырылгазы чедирер талазыбиле кооперативтер чок.

Хоорайда бо хүнзерге бар болуп турар кооперативтер материалдыг баазазы бижиг болза, ачы-дузаа чедирилгезин моон-даа үлгаттырып болур ийик. Ындыг аргаңы тургузуп алыр соруулга-биле оон даргазары элээн шимчеглер болур болза эки. Чижээ, ажылга эргежок чүүлдә материалдарга, чиг этке чагыларны оларның талазынга эрткен чылынга киирер турган дээрзин семинарга айыткан. Бо-ла бүгү чүүлдерни чугаалап тура, С. Н. Сапова кооперативтерниң Күрбанкындан ап турары чээлерге хамаарыштыр база чугаалаан. Чээли бээрни саналдып турарындан, кооперативтиң шимчемишкин оожум сайгыран турар. Оны бээрни эртеел чылын, каяан бо ажыл чаа эгелеп чорда, кымыгаарлавайн турган болза, ажыл эң элээн хөгжүп эгелээрге, лимит чок деп чылдагаан-биле оны соксадып турар.

Семинарга бо айтырыгга хамаарыштыр саналдар база болгаш. Кичээнгейни каяыг айтырыгларже углавдырып турарыл, көрээлиңер. Чижээ, кооперативтиң шимчемишкин ажыдап турар черинин санитарлыг байдалы-дыр. Аңаа хамаарыштыр чугаа шилгыы болгаш.

Кооператив бүргүү санитарлыг негелдемелерни шилгыы сагыыр үжүрүүр. Чүге дээ янитиниң / чемнеилгезинин кооперативтериниң арыг-төөринге хамаарыштыр хомудалдар кирип турарын санэпидстанциниң төлээзи В. М. Чубарова дыңнаткан, кооперативтериң төлээлериниң кичээнгейин чамдык айтырыгларже углавдырган. Оон бирээзи шаңдык кылып садып турар улуска хамаарыжыр. Ону садарын организастаан чамдык черлерде столдар-шыыг чок, хлебти анаа тускайлап көрүүлеп черлерде шыгжанайн турар.

Кызыл хоорүүскомнуң иштики керектер киидизиниң социалистиг өөчү-херекчиниң оорлап самчыгдаар чоруктарбиле демисел чорудар кижидистиң начальнигиниң оралакчызы М. И. Калинин семинарның киржикчилеринден кичээнгейни хөөйлу-дүрүм-биле холбашкан айтырыгларже углавдырган. Ону чугаалап тура, ук кооперативтерге аргалыг-ла болза юрист билиглиг кижи турарын ол күүседи. Оон-биле кады кежигүнер хүлээп алырда база оларны оон үндүрерде, кичээнгейлиг, харыысалгалыг болурун сагындырган. Оон башка, «Шайлаарак» деп кооперативтиң даргазы турган Саттын кылган утказын дег таварымга үнүп кээп болур. Ийи муң хире рубльди апкаш, ол читкен турган, ону ам тынкам болгаш херектиң истелгезин чорудуп турар.

Чээли-биле хамаарышкан айтырыг семинарга база чугуза черни элээп. Алган чээлизиниле самажызганы саадалы бээр кооперативтер бар. Ол чорук ынчангаш бүзүрелиг болдурбайн турарын саналбергенер чугаалап турганнар.

Кооперативтериниң ажылчорудулгазын чугаалаашкан бо семинарга болган санал-оналдарның кооператорларга өөренгилиг, ажыктыг болуру чугаажок.

Михаил ТЫРТЫК-ООЛ.
Тыва АССР-ниң Сан-хөө министерствозунуң ундурүг талазы-биле кол ревизоринспектору.

Авторлар—өг дугайында

КАРАА-БИЛЕ КӨРБЭЭН БОЛГАНДА...

Өгнүң чаа хевирин кылып бүдүрериниң дугайын Чурт үлетпүр министерствозунуң ажылдаачыларының детким турарынга четтирдим. Ынчалза-даа мээң кылган ёөмнү ол ажылдаачылар нараа-биле көрбээн болганда, немей тайылбырлаксадым.

Улунчары аар, калбак, деңгээн аар дээ турары чөп боор. Улунның узуну 2 метр 30 сантиметр, калбаа 6 сантиметр, кылыны 3 сантиметр. Чымчак материалдан кылыр болза, оон деңгээ 1,5 килограмм болур. Балбак болгаш ийи ховудуг кылдыр кылган чылдагаанны болза, чыып белеларын чүдүрериңе аянгы. Бир улуг кырынган 10—15 килограмм аар чүткү үүн шыдаар.

Шинчаарга харааченың деңгээ 11 килограмм. Улуг кирер черинең хаңзы 8 сантиметр, оон бажын чоорту күлбуртуй сувуртуп баазынга дүүштүр харааченың улуг улуг кирер таваларынан ынай тардаар, ол ындында хемчээли 1 сантиметр 5 миллиметр четкен. А харааченың ёдүүнүң долгандырыы 1 метр 30 сантиметр. Оон могежедерин маштан кылган.

Улунчарның калбаалдан болгаш кылынындан деңгээ канчап-даа аартавас, харында кырынга дээвир шыбарынга эптиг, аар базынынында-даа шыдаар, хатка-да белеп алыспас. Оон аңгыда станокка чондурүп кылыры бербак улунчарны чазарындан белеп. Мээң кылган оом он дөрт баштыг, алды ханалыг.

Өгнүң ханаларының ниити деңгээ 105 килограмм. Бир эвес он үш баштыг, алды ханалыг болза, 80 килограмм, он ийи баштыг, алды ханалыг болза, 75 килограмм болур. Ханаларының баштарын шиткээр, дөйгагар кылдыр кылыры, улунчарның тевер базынынынга узур күштүг болур.

Шинчаган мээң кылганым ёөмнүң улунчары 89, харааченың 1 метр 30 сантиметр хемчээлдиг. Деңгээ талазы-биле алырга, улунчар 133,5 килограмм, ханалар 75 килограмм, харааченың 11 килограмм, ажык 10 килограмм. Ниитизи-биле өгнүң аары 229,5 килограмм чедип турар.

Өгнү делгеп, улуг, бичиизээ хемчээлдиг кылып ап болур. Ханалың кату конуудээн тудуп, оон ыяжы узаар, бедиир, өгнүң ишти делгемчиир, а харааченың долгандырыы улгадырга, чырык конуудээр, улунчар кыскалаар. Бодурер күжү база шинчаа улгадыр.

Бедик, чавыс кылдыр өгнүң шиткээ курунган хамааржыр. Кылган ёөмнү улус көргеш, үнеледи бергеп. Кыжын, чайын-даа өгге чурттап чораан кижилер оңу таарымчалыг дээн. Чүрт үлетпүрүнүң специалистери кээп көөр болза, артык эвес боор.

Черле шинчаш, тыка өгнү кыларын-биле чангыс аай технологияны ажылдап кылыр те келген. Шеверлериниң ажылын эки организастап болур дээрзинге бүзүрээр мен. Чаңгыс ажайыдып бижээн тодеилелээ тургузарын чөптүүр черлер өөренип көөр болза эки деп саналлыг мен.

Кара-оол ХОМУШКУ.
Бай-Тайга район.
Тээли суур.

ПЛАНДАН АЖЫР САЙГАН

Чадаананың үлетпүр комбикадының ажыл-ишчилери бо чылдың бирги чартыында аяган социалистиг хүзээлгелерин чедиишкиннинг боттандырган. Бараазиниг продукция будуреп планның даалгазын 28 муң рубльге ажыр күүсеткен. 18 муң рубльдиң продукциязын планнан ажыр саайган.

Юрий Бегзиевич Күүлар-ның үлүртүп турары ог сылыр бригаданың коллективи чартыктың мурнуку алдуртузуна чоруп турар. Ог сылыкчылары ажылның шынарынче улуг кичээнгейни салып турар болуп бергеп. Ог кыдырынга биче механизацияны биилиглиг ажылдап чогаалыкчы дылгаш-биверлиг ажылдан турарындан күш-ажылдың бүдүрүкчүдүү бедөөн.

Мээң мурнуна өгнүң таваын, ооваларын бербак таллан хол-биле чаган турган. Ам чымчак материалды пландаамага дилиргеш, станокка бир хести кылыр чондургеш, кыпын турар. Өгнүң ханаларын хом-биле көктеп турар аңаварган. Шинчаган ханаларының ишти-хаанын эң-төрекселерин кыларын база организастаан. Сергей Сарыктың хаартап турары бригаданың ишчилери 55 муң рубльдиң продукциязын бүдүргеп. Ажылчыннар Сергей Сат, Тимур Миң-оол, Виталий Монгуш, Доктугу Түлүш эки ажылдаан.

Ог кыдыкчылары бо чылдың тос айларының планнаг онаалдаларын хүүсаа бетинде күүселивр дээш бо хүнзерде шуудургу ажыллап турар.

Арагачы ДОҢГАК.

ИЙИГИ ЧЕРГЕНИИ ЭВЕС

Чадаана — Хандагайты аразында орунтуң өң. сеглегай талааларында бак ааваанган, чедир дескиляттинмээн өңгүн-чиңгия черлер чараанга илдигер.

Эртиен-дүшээ чөп караанга ол арай эңчек. Орукту ийи чыл бурунгаар сылган-даа болза ишти хевирин аяа кыяпкан. Агар сеглегезинге база сагыш салыр болза эки. Орук дургаар чайлаглар. Арга кыпынында аалдарның мал-чаганы ында-чында отталып. Бо чурумалды үреп турбер чаңгыс чүве — пара өгнер. Мээң хүүза саналым болза, өгнерни ах пос-биле шиварып. Ол аргажок тывылбаза, сеглегер черле аргазын көрзе. Улуг ерук аксы черле өгнер ыяпкыр боорга, сеткилге анчыг чөрду. Чоннуң культуразының бедидериниң айтырыы база ийиги чергении эвес-ле болгай.

Николай ООРЖАК.
Өвүр район.

ХОМУДАЛ ДЫҢНАП КӨРБЭЭН

Таңды районда «Коммунизмниң херели» совхозта Сергей Мандал-оолович Оюн 1976 чылда чоланчылар курузун чедиишкиннинг доозкаш. Төрээн совхозунга ажылдаанындан бээр он ийи чыл болган. Чүүк чудуруп, сеөртүр автомашинага ажылдап киргеш, ырак-чоок узуп оруктарга чоруп, бергедерге торлуш дивейн, ажылынынге мергежилин бедип, ажылындан хостуг үезинде билиин бедидип өөренип чораан, ийиги класстың чоланчызы эргени чедип алган. Сергей Оюн совхозтуң № 2 хойжу бригадазының хойжуларын чайын, кыжын суг-биле хандырып, хойжу малчыннарның хомудалын чаңгыс-даа дыңнап көрбээн. Оларның күзелинге азалчызы болуп ажылдап турар.

Бодунга быжыглаанны «ГАЗ-53» маркалыг суг сеөртүр машиназының техниктиг септелгезин доктаамал кылып ап чоруурундан оон эдилээни машина беш чыл дургузунда капитал септелгеге кирбейн, туруушкун чок ажылдавышаан хевээр.

Чоланчы Сергей Оюн кывар-чаар чүүлдерни хамнап ап, чыл бүрүде оруга киирип турар чоланчыларның бирээзи. Кымнак чоланчының ажыл-ижин үнелеп, «Коммунизмниң херели» совхозтуң администрациязы ортектиг шаңнал, макталдарны чаңгыс эвес удаа аңаа тыпсын, демдеглеп келген.

Түлүш ОЧУР-ООЛ.

ДУЗААРГАК, САГЫШ ЧОВАНГЫР

Азыраачы ачаныс совхозтуң малын сүржүп чораан, чок апарган. Шинчаган 5 ёолду бүт кырынга тургузуп, өстүр азырап, кижизидер белен эвес улуг-хуу не кижи менээ онаашкан. Чаа-Суурга чурттап, ажылдап турган бис. Оон ажыл, амыдыралым ажыы-биле район төвү Хандагайтыже көжер ужурга таварышкан мен. Эмчи шугумунга 16 чыл ажылдаан мен. Ол стажым успеш-биле эмнелгенин божудулга салбырынга санитаркалап кирип алдым. Эмнелге ажылдакчыларының мени эвилең-эдилек хүлээп алганынга ам-даа сеткилим өөрүп чорүүр. А мен бодум хуумда эң-найыралдыг, быжыг чаа коллективим мурнуңга улам кызып ажыллаарын оралажып чөр мен.

Хей уруг-дарыглыг кижиге чурттаар бажың айтырыы бергелей берген. Даай-авам боор кырган кижиниң бичии бажыңынга сыңмарлажып, чурттап турган бис. Чаа ажылдап киргеп кижи эпчоксунгаш профкомга, коллективим улуртукчуларынга бажың айтырыы тургусайн турган чем. А олар боттары-ла ажылчыннарының хуузда ачыыралчуртталгазын сонуургай бээр кончуг сагыш чөвангыр улус болду. Олар бир ай иштинде чогуур черлерге чедир сүржүп тургаш, менээ, хей ажыг-төлдүг кижиге бажың тып берин. А мээң аңаа харыы кылдыр чүгле кызып ажылдаарым аргаан, чурттаар оран-савам таарымчалыг.

Ынчангаш дузаргак, сагыш чөвангыры дээш эмчилеривис Кара-кыс Начыңга, Эрес Бирлейге, Валентина Элбекке, Анна Сенгиге, Кара-кыс Доржуга, Галина Доңгакка өөрүп четтиргенинин илереттим.

Елена ТЮЛЮШ.
Район эмнелгезинин санитарказы.

Тыва АССР-ниң Дээди Совединиң Президиумунда

БОЙДУС КАМГАЛАЛЫН КҮШТЕЛДИРЕР

Тыва АССР-ниң Дээди Совединиң Президиуму бойдус камгалалының талазы-биле хөөлүжүдүлганы күүседиң турарының талазы-биле улус депутаттарының Тожу район Совединии күүскому бойдус камгалалының ажылын четпес удуртуп турарын демдеглээн.

Долгандыр турар хүрээлелди камгалаар, бойдус курлаврларын чөп ажылгаар талазы-биле айтырыгларны сөөлгү ийи чартык чылдың дургузунда чер-чер Советтериниң сессияларынга чугаалажып көрбээн. Республикаңыг Дээди Совединиң бойдус камгалалының талазы-биле комиссиязының 1985 чылдың декабрь 19-гы сумезин күүсетпээн. Район Совединиң күүскому Президиумуның хыналда түннелдериниң талазы-биле комиссиязының райкүүскому хуралынга берген санаалдарын болгаш сагыдырыгларын хөрекке көрбээн, тодаргай хемчегларни албаан. Бо беш чылда бойдусту камгалаарының комплекстиг планын тургуспаан, Чер-чер Советтериниң, оларның органнарының талазындан чогуур негелделериниң болгаш контрольдуң кошкаандан чурттакчылыг суурларны чаагайжыдар, ногаанчыдар, санитарлыг байдалын экижидер, ол ажылдарга доктаамал комиссияларны, депутаттарны, чоону киириштирер ажыл багай тургустунган. Оон түнелиниң Тоора-Хем, Ырбан, Ий суурларының санитарлыг байдалы багай боон артыпшаан.

Районуң арга-ыяң байлаан камгалаар, сугларны арыг тургузар, арга-арыгны өрттерден, аарлыгдардан, хоралакчылардан камгалаар, ыяш белеткеп база болбаазырадыр үеде чидириглерни эвээжелир талазы-биле ажылда шыңгыы четпестер бар. Чүгле бо чылдың 6 айларында 12 өрт 30 гектар черни үзүткээн. «Май 1» совхоз, ыяш үлеттүр ажылгайы арга-ыяңны кара туразында кезип, девискээрни аштавайн келген. Будурүлгелерниң, организацияларның, совхозтарның арга-ыяң фондузуң ажыглаарынга боттуг контроль чок.

Аннаар, балыктаар дүрүмүг хажыдап чорук кылырылбайн турар. 1987 чылда болгаш бо чылдың алды айларында төгүлелекчи 294 таварылга болган, ол соруглаларга автотранспортту, трактордарны ажыглаам. Тожуңуң хөлдериниге балык өстүрер ажылды базык заводу чоруткайн турар. Райкүүскомуң янтнки хөрекчер киласкн аннаыр сезонунуң соонда, янзы-бүрү бооланы чогуур үезинде хураап албайн, ок-чемзектиг кайы хамаанчок саттырып турар. Чижээ, сөөлгү беш чылда кижилер араалыг 20 бооку чиргеп.

Сугларны камгалаар ажыл дүвүреңгир. Ырбанның нефтебазазы, Тоора-Хемниң судно доктаар черин эриң кыдында, багай туткан. Кывар-чаар материалдар хемче агып кирип чыдар. Тываның гидрохимлабораториязының медээзин өзүтаар алырга, Хам-Сыра хемни фенолдар-биле хирлендиргенин нормадан 7 катап, Азаста — 4 катап хөй боон турар. Ол дээрге үрелик моторлуг хемселдерни ажыглап турарындан болуп турар. Оо-Хем, Хараал хемнериниң суу хирленген. Кижилериниң ажыл-чорудулгазы бойдуска хора чедирип турарының хөөчүлөри ыңдыг.

Район Совединии күүскому «Азас» заповедниктиң, геология-шинчилел бөлүктериниң, будурүлгелериниң, организацияларының ажылын кошкак контрольдап турар.

Улус депутаттарының Советтери, оларның органнары күүрүне контролюн боттандырар хүлээлгезин кошкаткан, бойдус камгалалының хөөлүжүдүлгазын сагыдыр дээш будурүлгелерден, организациялардан негелделиг кошкаткан. Массаларның экология билиглерин кошкак. Чон ортузунга тайылбыр ажылын четпес чорудуп, бо чугула ажылче күш-ажылчы коллективтерни, той-ниитинниң калбак кезиин хаара туткайн турар. «Азас» заповедник бойдусту тумагалыг көөрүүн ёзулуг төөч болбаан.

Тыва АССР-ниң Дээди Совединиң Президиуму бойдус камгалалының дүгайында хөөлүжүдүлганы Тожу районуң улус депутаттарының Советтери багай күүседип турар деп санаан.

Тыва АССР-ниң Дээди Совединиң бойдус камгалалының талазы-биле комиссиязының 1985 чылдың декабрь 19-та шиитпирин, район Совединиң күүскомунуң 1988 чылдың май 27-де хуралынга депутат комиссиязының кииргеин сарааларны, сагыдырыгларны күүсетпээни база районуң черчер Советтериниң ажылын кошкак контрольдааны дээш улус депутаттарының Тожу район Совединиң күүскомунуң даргазы Н. П. Саввиге шынгыы айткан.

Бойдус камгалалының талазы-биле районуң комплекстиг планын Тыва АССР-ниң Бойдус камгалалының талазы-биле күрүне комитеди-биле кады ажылдап кылырын, ону улус депутаттарының район Совединиң сессиязынга 1988 чылдың дөртүү кварталында чугаалажып көөрүн улус депутаттарының Тожу район Совединиң күүскомунга даскан.

Комплекстиг планга киирер үүрлүг хемчегларни тодаргай данзызын Тыва АССР-ниң Дээди Совединиң Президиумунуң бо талазы-биле хүлээп алган доктаазында тодаргай айткан.

Бо доктаалды күүседип турарының дүгайында медээни 1990 чылга чедир, чыл санында-да январь 15-те дыннадып турарын Тожу район Совединиң күүскомунга шынгыы даскан.

Чагаалар изи-биле

«ЧЕДЕР» БОЛГАШ ЧЕДЕР-ЧЕТПЕСТЕР ДУГАЙЫНДА

«Чедер» курорттуң дугайында чугаазаарга, ол чайгаар-ла Чедер хөлдүң дугайында болур. Ол кайгамчык хөлдүң эм шынарларының тевин-биле аңда курорт тургустунган дээрзи биидингир. Ында арнаан суг, рапа, нуурттар, химиктиг элементилер —бром, натрий, калий, фтор, иод, хлор, магний... дээш түү чон дээр.

Оон ол бүгү эм шынарларын эртемденнер тодаратхан. Кемдеп-кергээн нимилерге, нерви зарыңдан калыыдап чоруурларга болгаш херээженнерге дыка амыктыг хөл. Үшен чылдарда амыттынган ол курорт-на республиканың-даа, оон дашкаар край, областтарның-даа чурттакчылары кадышылыын эки-ишке ап келген. Оон амыын көрген кижиниң санын салаа базып үндүрери берге, амыы база чон.

«Чедер» хөгжүп, сайзырап турар. Чаа-чаа корпустар немешкен, дыштанакчыларның саны көвүдеп орар. Олче баар путёвка тывылбас. Курорт ам-даа улгадыр, кижи саны ам-даа немежир. А шиитпирлээр айтырыглар база хөй. «Шынның» редакциязынга келген ийи чагаада ат салган кижилерниң аттары ангы-ангы-даа болза, алыс уткалы чүүлдешкек болуп турар. Ынчалгаш оон изи-биле чораап, үшкү сезонда «Чедер» курорттуң ниити байдалы-биле танышкан мен.

Чагаалардың авторлары курорттуң материал-техниктиг байдалын четпес деп бижээн. Ол шын болду. Ваннага кирер дээн кижилер үр маңнаар ужурга таварыжып турар, чүте дээрге ол чедишпес. Оны алгыдарының аргазы база чок. «Аңаа ажыглаар малгаштыг эрги шагда дег, хөлден үндүр хол-биле ажыглавышаан» деп бир чагаада айытканы шын.

— Ону механизастаары чоокку үеде болдунмас —деп, чамдык дыштанакчылар чугаалаар болду. —Акша-хөреңгиби-ле-даа, күш-биле-даа арай чедишпес бис. Аңаа механизастаашкын кылып эгелээрге, малгаш-биле эмненнирп бергелей бээр, ол ажыл сокпаар апаар, а ол чокта курорт турбас. Ол дээрге келир үеринң айтырыы-дыр.

Чогум кайы үениң дээрзин кым-даа билбес болду. Чогум кол эмнелге корпузуун ажыглагыйжы арга-биле түзүп эгелээн. Ынчан механизастаашкын айтырыы харын шиитпирлеттинип болур.

Авторлар чагаазынга корпустарның эргижирээнин, чаъс-чайык болу бергенде, чамдык черлерниң дамдызаарын база бижээн. Чамдык корпустарга четкен мен, чурттакчылары-биле чугаалаштым, ону бодыткаар кижилер бар. Майда, сезон эгезинде шүүтү корпустарга сеңгелгенн чоруткан-даа болза, ону чедир кылбаанны оон илдең. Ол ышкаш өрээлдерде розеткалар чогунга база хомудаан. Ол харын берге айтырыг болду. Өртке удур аймыл чок чоруктуң дүрүмүн сагааш, ону кыдбайн турарын удуртукчулар чугаалаар болду.

Бо чылдың чай эгезинде курортка өрт болган. Оон түнелиниде магазин өрттенген, оон аңгыда сыртыктар, магрантар... хып калган, шиитирзи-биле 7 мүң ажыг рубль когаралга таварышкан. Ам бичии, тар өрээлчигеште магазин кылып каан, аңаа удуртуң сыңышпазын авторлар бижээн. Ол магазинге кирген мен, ынчан газтыг суг эккелген турган, ону садып алыр дээш дыштанакчылар дашкаартан бээр оочурлап алган турар чорду. Иштинде кан кижи бар.

Дыштанып келгеннерге база бир чүгула чүүл—харылзаа айтырыы. Бо талазы-биле хомудалдың үнүн келгени чоп. Чагаа-бижик-даа чорудар, телеграмма-даа салыр, телефон-биле-даа чугаалажыр ужур таваржып кээр. Чогум чагаа аймаан, солун, сеткүүлдү чорумал почта машиналары эккеп турар, ону таңнын хүлээп алгаш, од-бо кижилер дамчыштыр үзээр. Ынчап турда, чамдык чагаалар чиде-даа бергилээр. А телефон айтырыы берге, ында дөрт точка бар, олар колдуунда ажылдаавас. Дөрт дугаары харылзаа ажылдакчыларының корпузунда, ол безин үзүктелиишкинниң. Харылзаа салбырының дугайында айтырыгны мурнундала тургузуп турган, ону шиитпирлээр ужурлуг чер Кызыл районуңуң харылзаа бездирм. Мынчага чедир «хол четпээн».

Телевизорларның ажылдавайн турарын база чагааларда бижип турар. Ол база шын болду. Ретранслятор тургустуммаанындан, чамдык программалар көргүспейн баар. Ынчалзажок мында бурүү дыштанакчыларга база онаажып турар. Телевизорнуң кандыгбир чүвези үрели бээрге, ону кылыптар кижи чалчаас. «Холдугда» кижи долган эгелээр. Ынчангаш үрелип каар. Ол дугайын чүгле удуртукчулар эвес, дыштанып турганнар база чугаалап турдулар. Эткеээ ковүдээрге, дораан үрелир болгай. Ынчалза-даа ону чурумчудар харылсалга администрацияга онаажыры чоп.

Чаагайжыдылга болгаш ногаанчыдыгга дугайында помчукчулар база бижээн. Бир шагда тараан ыыштар кадып. курган турар дээн. Ол база шын. Суггартынмайн турар чылдагааны — арыг суг чедишпезинде. А ол үүге чедишпейн турарыл деп айтырыгга харылаары нарын болду.

Оон төөгүүр каш чыл бүрүнгаар болган бодал чок чоруктуң уржуудан үнген. Чедер чоогунда ажыл-агыйларның бирээзининң удурукчулары девискээрде ховуштолдерин суггарары-биле Чедер хөлче кирип чыткан хемчегнетти болгаш, өскээр аксыпкан. Оон түнелиниде ол чоок-кавыда арыг суг чок апарган. Оон турүжук хөл сыыгап эгелээн. Амгы үеде хөлдүң кырында тургустунган айыыл чайлаттынган-да болза, арыг суг чок хевээр. Сүгнү Кур-Чер суурдан суг соортур машина-биле эккеп турар.

Ам курорттуң ажылдакчыларынга хамаарыштыр шүүтүчүлелдің сайгараалынар. Эткеээ хөлезилээр черлерде кирген акшалы санап турары билиннмес, чүрүм чок, аңаала ак саазынга бижээн, берип каар деп авторлар бижээн. Ону хынгары-биле хеме станциязынга барган мен. Оон эрелекчизи Т. Сернавкин, шынап-ла, берип турары «ак саазының» коргустуу. Ол — дугаарлаан, көктеп каан девтер чорду. Бир кижиден алган акшазын кара-саазыннан ийи хуу кылдыр бижинир, бирээзин акша төлөзин кижиге баар, өскээзи отчёт кылыры-биле депгерге артар. Ону ора соң каапкан, акша шингээдип алгы дег байдал чок болду. Девтерни дугаарлан каанын үстүнде чугаалаан мен.

Курортта ажчы Людмила Токаны келген кижилерге карчы-хажагай дээнин бадытказары берге болду. Ол талазы-биле оон боду-биле-даа, директор Б. П. Губанова-биле-даа, дыштанакчылар-биле-даа чугаалашкан мен. Кижи бүрүзүнүң чугаалары аңгыланы: чамдыктары карчы-хажагай дээр, өскелери — негелделиг боорга ынчап турары ол дээр. А чогум ажылды оон организастап алгаш, ыламгыя ваннага киреринин шак-чүрүмүн тургузуп алгаары чогумчалыг болду. Ол талазы-биле ийи дээр кижилер хой.

«Директору Губанова көзүдбес, дыштанакчылар-биле ужураашпас, чүгле столованга ында-хаая кестүн кээр». Чагааларда бир чамдык олурулар бо. Ол шын. Ынчалза-даа директорнуң «көзүдбези» база чеп болду. Ол хүн бүрүнүн айтырыгларын шиитпирлээрибиле Кызылдан барык үнмес, чүгле профавилледериниң область чөвүлелиниге алы курорттар эргеделиниге баар өөрс, хандырылга, садыг черлерни кезип, дыштанакчыларга эргежок чугула чүүлдер «тыптыынын» чорун бээр. Ынчалзадаа черле чайны тып, шынапла, дыштанакчылар-биле ужуражын, оларның негелде-хеергеделерин боттарындан дыннап ап турар болза, ажырбас деп болал торуттуңер болду. Бир сезонда барык ай чыгыы дыштанып кижилер-биле ужуражыр уе черле турар болгай.

Авторларның чагаазынга киргеи чүүлдерни сайгарарымга, мынаыг болган. Ынчалзадаа чагааларда киргеи-даа, кирбээн-даа айтырыглар база хөй. Оларның эң колду —экология айтырыгы. Чаңгыс сезбиле чугаалаарга, хөлдү, оон эм шынарын, Чедерни долгандыр ужун, аңаа хомуй турар куштарны канчын камгалап алыры. Чамдык чорумал кижилерниң талазындан хөлге кам-хайыра чок чорук ыңдыг үржукту чедирип турар. Аңаа чораан куштарны-даа бооланаппарган болур, а хөлдүң малгажын дуулуг машина-тергеге соортуп аппаргылаар. Курорттуң ажылдакчылары оны хайгаарап турар. хөл кыдыныче машина кирбес. Ынчалза-даа ол-бо чүктерден келген алгаш баар. «Алгырып, кыскырып турунда-ла, алдырар эвес»— деп, хеме станциязының ажылдакчызы Т. Сернавкин хомудаа-биле чугаалап орган чүве. — Бо хөлдү ынчаар адыларчүве болза, келир салгалга чүү артарыл?

Хөөчүнүңүң ол сестериге катышпас арга чок. Хөл чоогунга чурттап турган ангырлар база чоорту тоңуп турар. «Бир-ле дан бажында бөө даажы дыңналган соонда, ангырлар даванарны ол чоок-ка чыткан—деп чагааларның бирээзинде бижээн. — Ол хөөкүй амытаннарны олургеи деп караазаан кижинде...» дээш автор ында чурттап турар бир кижиниң адаан. Фактының шынпыы алы шын эвээн биднимеэнинден, оон алыы адаавадым, ынчалза-даа ол дугайын директорга дыңнадырымга, хемчег алыр болган.

Хөл чоогунга дириг амытаннар-биле, арыг суг-биле хөлбаатыр тывыгаан бө нарын айтырыглар хөлдүң сыыгаарынга чедирген. Ол 1,5 метр сыыгаан. Хөл кыдынга шаанда турган шыргай арыг аң чок. Оон кадында чамдык дыштанакчыларның талазындан чүрүм чок чүүлдер база болуун турар. Хөлге эштин турган, ону бужартадыр чорук база бар.

...Чедер хөлдүң кыдынга ора, С. Сүрүң-оолдуң «Ногаан өртүлүк» деп номчула чамдык одуругларны сактып келген мен. Чогаалчы аңаа ук хөлдүгаан чыпар деп коргүзеп. Бир сактырымга, шынап-ла, Чедер ыгаа чыткан шыкаш. А оон ырлай бээри бистең — удуртукчулардан, ажылчынардан, бүгү шинчилерден хамаарыжыр. Ону хөлге ап, бүрүн ээ болур болзувусса, ол ырлай бээр. «Чедерде» чедер болгаш четпес чүүлдер барлаа болза, ол келир үениг. Ону ында түттүнүп турар чаа корпустар бадытказар. Үзевес ол дыштанакчыларны кыш, чай чок хүлээп ап эгелээр. А ону чедип алыр үүле бистиң хөлдувуста.

Д. ЧЫДЫМ.
(«Шынның» корр.).

Эки кижилер дугайында

ПОВАРЛАРГА «ЧЕТТИРДИВИС» ДЕП ТУРАР

Аарыг кижилерге хоолулуг, амданныг белетиээн аъш-чем дүрген сегиринге дыка саддарлыг. Ол чемнериниң ассортименизи элбек болган тудум, улам эки. Сүт-Хөл район эмнелгезининң поварлары Сайын Хомушку биле Зинаида Даргын олар эмчинин сүмезин өзүтаар аарыг кижилерге чемнерни белеткеп берип турар. Мурнуку чылдарда эмнелгенин столованызы поварларның ажылдаарынга, аарыг кижилерге аъш-чем белеткээринге таарымча чок турган. Ам ол байдалдан үнүп, өртөөн чылын чаа столованы ажыглалга киирген. Эмнедип чыткан аарыг улус ында «Саналдар болгаш хомудалдар» дептеринге бо эмнелгенин поварларынга өөрүп четтиргенин илереткен сөстерни бижип, ажыл-ижинге чогаадыкчы чеднишкиннерни күзеп каанын келген кижи номчуп болур.

Улуг повар Сайын Хомушку биле Зинаида Даргыныың ажылынга эки хамаарыжыгзын аарыг кижилер, коллектив кежигүннери эскерип турары эки үнелээшкин.

Амгы үе кижи бүрүзүнүң эде тургустунарын негеп турар. Эмнелге коллективиниң поварлары бо бүгүнү утпайн келген. С. Хомушку дөрт чыл бурунгаар Кызылга поварның тур курузун доосказн, ам оон мергежилии ажыл-ишке улам быжыгып турар. Бодунуң мергежилии Зинаида Даргынга хүн бүрү дамчыдып, арга-сүмеин надып турар. Эмнелгеге диетабиле чемненир аарыг кижилер турар. Ында диета сестразы Клара Хөөлдуг ыыманың кандыг чемге тааржырын поварларга чем белеткээр бетинде сүмелеп бээр. Оларның ажылдаан ээлчээнде хомудаалдар кирбейн турар.

Столовая чаа дериг-херекселдер-биле хандыртынган. Оон санитарлыг байдалы багай эвес.

Бораш ОНДАР.

ЭЭЛЕРИНДЕН ХАМААРЖЫР

Хоорай, суурларны чаагайжыдар херекке оон чурттакчылары дөрт киржилгелиг болуру албан. Чыл санында ээлчегдиг ногаанчыдылганы чурттакчылар шефтең чорудуп турарын билир бис. Хоорай, суурларның албан черлериниң, организацияларының девискээрлериңе янзы-бүрү ыыштарны тарып, оларны хайгааралга алыры черле чугула. Эрзин суур—республикада база бир чараш суурларның бирээзи. Албан черлериниң девискээрлеринде олурткан ыыштар чайгы үелерде саглайты үнгүлеп, суурнуң аян-шинчизин улам көрүштүг болдуруп турар.

Мында ол черде ээлчылар бажыңының девискээрин чижеглекседим. Оон чанында чаган болгаш өскө-даа ыыштарны тараанны сеткилге таарымчалыг. Чүге дээрге ыыштарның олуму улам эки болдуруңга таарымчалыг байдалды ээлчылар бажыңының ажылчыннарны тургузуп турары илдең. Чогуур үезинде суттарып, бок үнүштерин аштап-арыглап турарын көрүүм. Мээң барган үемде ол черниң ажылчыны Зинаида Көрген-оол девискээрниң ыыштарын суттарган, бок үнүштерин арыглаан турган. Ол-бо организацияга ажылдааш дөртку чылче кирип чоруур.

Эки чурттаар диле, эки ажылдаар апаар дээрзин коллективтиң кежигүннери хаңы билип турарын оон-биле чугаалашкаш биллим. Амгы үениң чаартылгалары кезек үениг херээ эвес, ол чылдан-чылче уламчылаашкының болурун билип, бүгүлө чаагай орукче сайзырал боттарывыстан хамааржыр дээрзин үгаап болап орар болду.

Бо ээлчылар бажыңынга чорук-херек бүдүрүп келгеннер үлүктелбес. Чогум-на оларга арыг-сеңиглиг болгаш таарымчалыг өскө-даа байдалды ол бажыңның ажылчыннары бараалгалып турарын аңаа чурттап турган үемде көрдүм. Маңаа корум-чүрүм хажыныышкыннары болбайн турар. Ынчангаш милиция ажылдакчылары-биле оларның харылзаазы база быжыг. Аштакчы Санчы Төпөр биле Антонина Очуруоол оларның ажылын оорү багай эвес деп үнелеп турар. Хуралсуглаага-даа демдеглеп келген. Зинаида Көрген-оол Эрзин кодэо Совединиң депутады, коллективте улусчу контроль болдуунуң даргазы. Бо хүлээлгелерин ол кыымак ажылгажибиле бажыткап келген. Коллектив кежигүннери боттарының ажыл-ижин үеним-биле деңге чорударының аргаларын моон-даа соңгаар тып, эки ажылдаар күзелдиниң ынчан биллим.

Кызыл-оол ТАБУРАН.

Кызыл хоорай.

СОЦИАЛИЗМ ЧУРТТАРЫНДА

ПХЕНЬЯН. Сентябрьда улусчу Корейге хөй чурттарда шкаш институттарның аудиторияларында лекциялар база катап эгелээр. Оң ажыг дээди өөредилге черлери боттарының эжиктерин башгайы дыңнакчыларынга ажыдып бээр. Оларның эң-не улуу —Сариөннүң болгаш Хамхынның дуг институттары, Вонсаның чиик үлеттүр институду.

Өөредилге черлериниң четкизиниң калбарганы хомудаш болгаш даг үлетпүрүнүң, ыяш ажыл-агыйының болгаш электротехниканың специалистерин белеткээр базаларны эдээн калбартыр арганы бээр. Олар республиканың улус ажыл-агыйының кол адырлары болуп турар. Корей Улус-Демократтыг Республиканың өөредилге талазы-биле комитединиң ажылдакчыларының улуг ажыды чоруткан. Өөредилге чорудулгазын организастап чорударындан дээди школаның материалдыг базазын тургузарынга чедир соруглаларның бүгү комплекизи оларга онаашкан. Оларны чеднишкиннит боттандырып чоруткаңы Корейниң Күш-ажылчы партиязының чурттакчы чоннуң билиг деңнелин бедидеринче үгланган угланышкынын күүседиринге херек кырында улуг салышкын болган. Чаа институттар —оон төөгүлүг юбилейиниң — КҮДР-ниң үнелээлеп тургусканының 40 чылының бүдүүзүнде эки белек болган.

Корей Улус-Демократтыг Республикада улусчу эрге-чагырганың чыдарында иедээ ажыл-агый бүдүүлгезин улуг чедиишкиннерни чедип алган. Чижээлээрге, бир эвес хосталгага чедир Корейниң соңгу чүгүнге тараанны эң хөйү-биле ажаап алганы 2,16 миллион төмна турган болза, амгы үеде ристик, кукурузажык, эсне-даа тараа культураларының дүүзүү 9 миллион төмна ажыл турар. Ол чедиишкиннер — чүгле тараачыннарның эвес, харын машина тудуучуларының, химиктерниң база чедиишкинин. Олар иедээге тракторларны, чавшыныыдырар херекселдерни, эсне-даа техниканы, минералдыг чемнишчидилгелерни чорудуп берген, а ол ышкаш мелиораторлар 40 муң километр суггарылга каналдарын кылган. Ол чорук шынааларда бүгү-ле тараа шөлдериңге суггаттыг чер ажылын чорудар арганы бөрүп турар.

ЧУРУКТА: Төмам мооперативтиң шөлдеринде дүүзүт ажаалдазы.

ЦТАК—СЭТА-ның фотозу.

ЧАА ТЕХНОЛОГИЯЛАР

ПЕКИН. (СЭТА). БҮР-ның найысылалында чурттуң эртем болгаш ажыл-агый организацияларының төөлөлекчилериниң Бүгү-кыдат чөвүлел хуралы болуп турар. Ону Эртем болгаш техника талазы-биле күрүне комитединиң ажылдап кылганы «Факел» программаны боттандырып чорударынга тураскаатхан. Оон киржикчилери депшилгелиг технологияларны бүдүүлгеге неитередиринин, а ол ышкаш Кытайның экономиказында амгы үениң адырларын хөгжүдериниң айтырыгларын база чугаалажып турар деп, Синьхуа агентилел дыңнаткан.

Агентилелдиң демдеглээн турары-биле алырга, «Факел» программа ёзугаар, 1990 чылга чедир БҮР-га бодунуң техниктиг деңнелиниң талазы-биле делегей үлегериңге дүжүп турар бир муң ажыг бүдүүлгелерни түзүп тургузары баш удур көрүнгеп. Соолгу үш чыл иштинде ол бүдүүлгелер чаа материалларны болгаш эртемге үндезилеттингеи үлетпүр продукциязын бүдүүп үндүрериң шингээдип алыр ужурлуг. оон үжеи хүүзүп даштыкыже үндүр салар. Микроэлектроникалы, харылзаа болгаш телекоммуникациялар херекселдерин, биоинженерия, лазер болгаш компьютер техниказын, энергияның чаа үнер хостерин, а ол ышкаш энергия камнаар дериг-херекселдерни келледыр бүдүрер деп турар.

АВГУСТУҢ БАШТАЙГЫ НЕДЕЛЯЗЫНДА

ЛУАНДА. (СЭТА). Бо чылдың августуң баштайгы неделязында Анголаны хостаарының улусчу чепсектиг күштери (ФАПЛА) Бенгела, Бие, Уамбо болгаш Уиже провинциялларга АКШ-тың Төп разведка эргелелиниң болгаш расисчи Мурнуу Африка Республикаңың деткип турары УНИТАның 71 даярбечилерин чок кылган болгаш оон террорисчи болуктериниң 9 кежигүнүн тудуп алган деп, ФАПЛАның кол штабының ында неитередиктиг коммуникацияларга айтып турар. Дайынчы операцияларның үезинде хөй санныг боо-чепсектиг болгаш шериг дериг-херекселдерни, радиостанцияны эжелеп алган.

УНИТА-ның талалакчыларының күш-биле сүрүп алган барганы 37 тайбың хамаатыларын хостаң алган, оларны эң берге байдалга тургузуп турган болган. Чеднишкиин чок болганындан дерзилээн даярбечилер кангалал чок чурттакчы чоннуң өлүрүп, хыдын турган. Ол үеним иштинде олар 26 кижини өлүрүп, 58 кижини балыглаан болгаш 17 кижини тудуп алган барганнар. 50 бажыңны олар бузуп каапкан. Даярбечилерниң хайыра чок чоруунга колдуунда-ла хераа жеиннер, кырганнар болгаш чаа уруглар таваржып турган.

Дээрбечилер-биле месилежишкин үезинде ФАПЛАның 21 лайынчылары өлүрткен болгаш 56 кижи балыглаткан деп ук документтеге айтып турар.

Школа болгаш ада-ие

ӨЙҮН БИЛИРИ ЧУГУЛА

Бистиң ог-буле кижизидилгевистиң кошкаа чүдел деп айтырыг мени шагдан тура зүвүредип келген. Чүге дизе ол колдуунда туугай ог-буле дугайында боол турарыңза магатчок. Ог-буле педагогиказы уруглар дугайын болгаш оларның ада-иелериниң дугайын колдуунда «шинтизи-биле» чугаалап түнелеп турар. А уруг-дарының эки, шын кижизидерин болдап турар дыка хей ада-иелер ог-буле педагогиказындан херек кырында бар ог-буле дугайын дыннап, номнуп билип алыксап, кижизидилгенин «дириг дүрмүлгазын шинчээдип алыксап турарлар. Оны ада-иелерден азып турар чагаалар тодаргай көргүзүп турар:

«Келир үениң хамаатызының, бичии кижиниң үзелиниң ог-буле салыр дээрзинге ханы бүзүрээр меи. Ада-иелер бистериң мурнуңызга кандыг харыысалга онаажып турарыл? Бистиң уругларывыс өзүп, хүн келген түдүм улам хейну билип бар чыдарлар. Бис оларга бүгү-ле үнелиг чүүлдерни дамчыларын кылып турар бис. Ынчалза-даа педагогика номнарындан ада-иелерге бижиттинген рекомендацияларны хейну сагып турзунусса-даа, шуут-ла чедимче чок боор-дур. Оон чылдагааны педагогика номнарында кандыг-ла-бир ортумаа-биле чижеке алган уруглар дугайында бижип турарында магатчок. А бистиң уругларывыс кандыг-бир ортумак чүүл азы янзы чүүл эвес, а ангы-ангы аажы-чанныг, сонуургалдыг болгаш негелделерлиг дириг кижилер болгай. Бис «эштер педаготтар биске келгеш чүнү канчаарын айтып берикеп» деп дилээр дивейн тур бис (ол эки-даа болза). Чүге дээрге ол берге болдур. Ындыг-даа болза амыдыралда херек кырында бар ог-буленин тодаргай дүрмүлгазы-биле танышып алыксаар-дыр бис.

А. П. болгаш В. Г. СТАРКОВТАР.

«Менде мынчыг бүзээнкин бар. Ог-бүлелерде уруглар кижизидилгезинин дугайын бижип, чугаалап турун көрүнер. Ынчан ада-иелер кижизидилгенин чажыттарын күзелдин-биле болгаш улуг сонуургал-биле шингээдип алырлар.

Юра Беспаловтуң авазы.

Мындыг үткалыг чагаалар биске дай кээп турар. Шынап-ла, ог-буле кижизидилгезинин дугайында литература дыка-ла херек! Бистер уругларывыс канчаар кижизитпезин эки билир бис, а аңгылаар кижизидерин билиринге эвээш. Ажыы-биле чугаалаарга, ог-буле харылзаазының дириг дүрмүлгазын бижээн номнарны бистиң ном үндүрер черле-ривис эвээш үндүрүп турар. Чүге дең болдаар сен? Эки ог-буленин дүрмүлгазын хынаар көрөниринге эки шинчилеккел херек. Ог-буле — ол дээрге хей нуруула хайгаарактың кижиге ажык эвес нарын хамаарылгаларның, чанчылгаларның, дүрүмнериниң шыгжамыры-дыр. Өске талазында эки ог-буле дашпаңдаш шоолуг ескертиннес болтур. Инда кижизидилгенин конгуг чажыт, нарын аргаларым-даа, уругларга нарын хамаарылгаларыны-даа эскербес силер. Оон орнуна оларда нарын кижизидилгенин эң болдуу чүүлдери бар: арыг-шынды сеткил, иеселде, уругларга бүзүрел болгаш өске-даа.

Ог-буле бүрүү уругларывыл кыдган херек болдуунуу-биле бир янзы көөр.

Баштай ынчыг таварылганы көрүп көрээлиңер. Авазы башкадан оглу чүрүм үреңээшиниң дугайын дыннаан, оон канчаар болганын сайгарып бодап албайн-ва, бажыңынга ажаок хоралдаан маңнап кууп. Аванын дораан хоралдап, кижиниң үнү өрээл дола бээр: «Магадыг-ла принципиалдыг кижи тыптып бергей-дир... Чүнү шынарыдын турарын ол... Кымга баштадып алгарын ол...» Авазының сөөлүнде могап-турукаш, хоралдаа авазы солче алгырып үнер: «Мен сенээ таптыг көргүүн бергей мен аан! Сенин ам-на үтаа киириптейн...»

Бо бүрү чүүл-биле хөөстуруп? Чүге дээрге «ийи таладан — башкыдан болгаш ада-иелиглеп—мындыг келген педагогикага» кыпаттыргаш хомудала болгаш каржылаган оолдун карааның чажыл-биле, чок-ла бодза оолдун соң сонгаар ыңнаңгыр эвес, бүзүрел чок, ескелеңирей кижи апаары-биле төнер. Ол ог-буленге ваймаа бир-бөттарын бөлүнүр шиңгээр.

Бир өске таварылга. Бүрүүлүг болгаш оглун авазы төрээдип, коңгуу эгелээр. Авазы турган, авазының хоралдаанын эвелеп-биле одуруглаан, чугаадым шын үдээ-башпаа каарының орнуна, бодунуң ескелгелиңнеге аны каттаар дээш-кеш, чөпшээреерге, хөмче ыңгыр-дыр дээр бис.

Устуу-Ишкин аксының хая дужунда сайга сүтүүг чаагай чыжыргаза барып билир бис. Күстүң бир-ле каш аяс түүнде үш адыннаң миндер бөрүпкен бис. Улуувусту Кыс-тың оттуур мен, дүмаңыстыр Бөян-Далай дээр. Бис мынаң аялга шоодай шоодайы-биле ыңып эккээ-даа дивээн, бисче чаңыыс-биле аңаа ойнап, чыжыргазаам аксче кииp каас сонуургап хөөр дээп бар чыдаи бис. Кара сугларының саазырыг өөрмөрин таварты кызыдаваа сүтүүл торааш, сенче көже бергеннер. Сүтүүг чаагай чыжыргазавыс мурнуувуста бо шиитпен аңаа эгээ-ле! Канчаңгаа-даа көөрүвүскее, тем сууүүн сыңк черинде бичии темеге үнүүр тыртып ааш чыдыр. Оон хөөн-даа көзүлбес. Оон чыжыргаңавыс, күжүргүзаан хөлүүр ыңкаш, аксче киир кагбышаан, үзүм хамыдап бар-ла чыдыр бис. Богда, сүзүс, дөө-ле дем эрнинде сыңрей дес-тес чыжыргаңадыр аратыңаа бажы өгбегер, дамыргай, чүге келгеер тыңыүт чайгаат ааздай сүүүбүвеп бисче үндай сарбаңайымын иеп чор. Ол шагда аза-шулбус дугайында коргенчет чүгаарлар-ла хей түргэн чүве болгай. Ам, ынаң-да, бүүдүг аза сагышка кирип келген, үгаа-кыт оон дезиккеп бис.

Хаймраан чыжыргана кайза бээр, куттынгыбаан. Эң баанык-та экым оон соонда мен, аңаа соонга хүмүзүнге карацнаазын өөрүп. Эзээн ырак маңнаа-маңнаан хая көрүнүм. Дүмүм сурап. Чүү шаг болганза, карааның чажы тээту бергеп, ырны-биле ырт кыза бергеп. Бо маңнап келдиң «Кижиниң каазтар канзай улус сиңерге» — деп тыбланып тур. Оон Даңайның бир холундан үзе түүүп алган мич. Ийидээн зүмүзүс соондан халып-ла ор бис. Акызыс доктазавайн-даа, ол-ла хевээр сугже мойт кылып шуурай берип. От зиттиң хөже бергеп, как мээң идикпеңни сы түүүп: «сыңгын болдап, эм таварга кежип келиптиң, ол аңа ам көзүдөбейдир!»— деп, адыгыра-дыр. Бис ийи зиттиң бидбес алышкылар төрөп чөрже кире-кире, сыңгын болдап арай боорда кештивис. Күскү кара сугнуң сөөгүн канчаар, ана дыт шаккылар!

Аалга келгеш, ол бүгүнү те каап бергеп бис. Мен ол моргунчуг уңуралдың уржуунда ыт иляп көрөкке дегдирип заравын мен. Мырнай бидинместеп турар авазырымга, аңам кортыап. Алдың-Ишкин аксындан Шагжа-Хам дээр хамың хоюн эккелгеп. Дөртеп хар-жаа дужуп чорүүр, мизиргей көк-көк шинчилиг арынныг, чолдаксымаар кижи мээң чанымга келгеш «ажылдаа» киирипти. Эзээн кылып, артыш кыпсын — сан салып алгаш, хамнап эгелеэн. Хамнаа-хамнаа сокпай тыртып каапп, арай сүртеңнег болгаш коргунчуг кылдыр чугаалады:

— Аа, богда, чаап оол бичиңде болза, эрте бер' часкаңдыр. Чер, сүт, эзэн аалыс таварааң-дыр. Аңыргай башты чаңнаган кадай ол черниң эзэзи— алыс ол-дур. Оон бо оолду арай боорда чарып алдым, ынаар не аксаас болза экиир, хай-бачыт болдур, хоржоңгоржоң!

Аламның коргун дөөмдээнзиндээ аажок: «Өршээ дадай, бак-ла чүве ынай турзуң» — деп тейлегилээн тур.

Мээң тыным алгаавы дээш Шагжа-Хамга аңам улуг кызаа кара сергеминиң айтыш берди. Мунуп өөрөлип каан мен. Оорганыга одурунтарга, хөрөш-даа дээс, серт чок оттаа базып чорүүр сергеге болгай. Хаймраан сергемнө иштинде томудаан мен. Өскелерзин коданнынче оо чүтүүп чорда-ла, шыпкымыртан турган, чедип алпарган.

Хам чорүй барган соонда-да аарбышаан артым. Аайы хөөкүй үргүлүү мээң чанымда-ла экээнинге турар. Дериттир изиргедир шүглаа, кара муң ижиттип, чиңнеп турда, өөрту сесий бердим.

Дузаа-Бошка дээш ыңаалыг улуг кырган-ачаныс бар чүве. Мениң холбаавыс ол бүгү таварымга Дузаа-Бошканың куданга четкен. Ол хораадаан түүүп-биле, аал хужунда хая бажында базыктаар. Оңгарай дең янзының ээнгэ ханы-ла чедип четкен. Оолдарны ол өгнүүн ээзи кадай коргуткаар-дең чүвеин эңдезээр. Оон хемчээн таныыр, чыжыргаңадан хойтаа кылгаш, оны тиксеер арага үндүрүп аа турарын ол билир кижи-дир. Ынчаңгаа Оңгарайның кадайын чугаалесс-биле ол сымыдырган:

— Бичии оолдар корткаш дезийиктиг, соок сүт-чарга дүүжеп, аарааң сегиевейн пат бооп-тур, канчаарын ол!

— Ойт, корга бээр дең, аарый бээр дең болгаш эвес мен, аңаа-ла ойнап контактаалым, кырган-ачай — дең, ол мынчар ужурга таварыпкаан.

Чер «ээзи» ол болган ыңаавыл. А бистиң ачыныста алыс-как-чиксек хам-даа эмнээвэс.

Белек-оол ОНДАР.
Күн-ажылдың хоюуну, «Тиилелге» совхоз, Кызыл район.

МЕНИ ЫНЧААР КИЖИЗИТКЕН

Бистиң ог-буленисте 4 кижи бар — ачавыс, 2 бис дүнмам болгаш мен. Ачавыс ажылдап турар, аваавыс чок аңаргандан бээр 3 чыл аңа бергеп. Бичии дүнмам 3 класстыг, улуу 8 класстыг доостуг. Улуг дүнмам черу үстээ кирген, шүүт чүвени билир. Бичевис аканны бөгөө айтыра бээр.

Бир хүн дүнмам келгеш, меңээ аваамны айтыра бергеп: «Үүбай, аңам кажан кижи кижил? Чүге келбейн турар кижил?» дээрге, мен савам келбес-тир ийин, дүнмамны дыка кааргөөр мен.

Шынап-ла, кижиниң черүн кадаа аваазы чокта дыка ылгай чүве-дир. Чамдыг уругларны, оолдарны көөрге, аваазының чугаазын бедик дыннавас. Бак сөглеп олургулаар. Мен биитеримниң аваларын көрөем, ажок адаргаар кижи-дир мен. Бис аваавыска коңгуг ынак турган бис. Бистиң аваавыс 1981 чылда Кызылдың садыг училищезинниң кулинария салбырын доозкан. Шүй ортумак школазының интернатының столовазынга улуг повар кылдыр ажылдап чораан.

Мен өскүс бичии уругларны, оолдарны көрөеш, бодумнуң дүнмамга деңнээр, кээргөөр дүлүлгээр кижи-дир мен. Дүнмамның идик-хевин чүп, чемгерип, кедиргеш, сумказын түдүскеш, школаже чорттуптар мен. Аңам биле аваам мени ынчаар кижизиткен.

Айлазма КУЖУГЕТ.

Шүй ортумак школазының доозуучузу. Бай-Тайга район.

БАГАЙ КИЖИЛЕР АПААР

Бөш харлыг оол ажылынган чаңын орар аваазын көргеш, амыраанындан аңаа тускүттүр халып-ла каан. Ол таптыг-да хөмдөк кырынга барып ушкан. «Эх, сеңээ-даа, ченеклеңейн! Чүге дыка халырыын ол? Багдан бомтургаан ыт сен бе? Ам базаңга чүү-даа чок хир болгуч!» дээш аваазы оглун коңчуй-ла бергеп.

Оолдуң ол үеле көрүжүп кажаа-даа үттаас мен: ажок үзүг өөрүшкүүг болгаш часпыышкыны карак чиңеш аразында сөөртүшкүн база хөмүүл-биле солчу бергеп.

Бичиңиннде уругларың болгаш аңаа-мээңнерин улуг үлүстээ ыңнаар карзы сестери оларга соодунде барып багай садыг чедирер. Оларның ажы-чаңы чөөрүү өскерлип, багай сестер чугаалап чорүүр кижилер оол үнеп.

Ю. ОРОХОВАЦКИЙ.

Философия эртемнериниң кандидады.

БАЗА КАТАП ҮНДҮРЗЕ

Бүрүзениң Кызылда педагогика институдуңуң улуг башкылары Б. Б. Салчак болгаш Л. Н. Салчак аларның бижээн «Тыва улусчу педагогиканың хөгжүдезин» деп номчу 1984 чылдан бээрле республиканың башкыларының, ада-иелериниң ыяк номнарынга бараан болу бергеп. Тыва-ларның улусчу педагогиказының дугайында эртем-шинчилелдерни авторлар хей чылдарда кылымак чорүдүп, чыып, эрлиниң кедергээнин ачызынга бө номчу чон азган. Номчуп дугайында Хову-Аксының № 2 ортумак школазында Тыва АССР-ниң алдарлыг башкылы Доңгурак Арапчыновна Кимова мынчаар чугаалап орар:

— «Тыва улусчу педагогиканың хөгжүдезин» деп номчу башкылаашкынга доктаамал ажыглап келген мен. Класстан башкаар ажылдарга, аза-чүве хуралларывыга бө номнан солчу чүүлдерни ажыттыл турар бис. Тыва чонуң чүс-чүс чылдарга чыып, шеңнеп, сайгарыпкан келген кижизидикчи үзел-бодалдары, ада-иелериниң арттырыл каан педагогиктиг эртемебайлактары бөгүүнү чаа ажылдарга, кижизидилгеге база дүүлүг болтуру номнан бижип ап турар бис.

Өске-даа башкыларның ол ном дугайында бодазы база-да ыяшыг дең болтур. Номчу ажаар тираждыг үндүрүлгенин башкылар төмөдээ чугаалап турдулар. Ынчаңгаа номчу база катап парлап үндүрүп дең санаалдыг мен.

Кирова ООЮН.

Хөөчүн башкы.

Оон чайлап чоруңар

«ДАҢЗАЗЫ ЧОК ТААКПЫЗЫРАК»

Чамдык албан-организавия черлеринде «Таакпыларын хорутпуң, «Бисте ыяш-даа таакпызавас», «Таакпыларың болза 3 рубльже штрафтаарбыс дээш янзы-бүрлүг аскыдал ааш боор-дур. Оң базалга эки тарын таакпыдаашкын-биле демиселдиң база бир хевирлиг-дир ийин. А чогум оңу сагып турар бе? Мен болгаарымга, таакпыларлар оңу сагып шылдайбы турар. Шынаар бишкилер турда-ла, шыдаш-чайбырлыг-дыр таакпылай бээрлерин кижи бо-да көөр. Ыяшгылаары: «Бо ыяштан барыңда?»—дээрге, «Шаг ыяштарын ыңаа кааз-даа тыртпа бээр чүве-тир. Таакпы тыртпаска черле хоршок-тур чем»—дегзилеер. Чамдыктары: «Ыяштың чадыр ышкаар ортор аянс, бергээр чаңгыс— таар болгай.

Болуп дүүлээр ажыы-биле чугаалавайн. Мен чедиг тарган оң аалы карга өөдүр таакпы тыртпын кедирип, Үш хатан кагдым. Таакпылап киирээр кааргө ышкаал-ла бергеп-де чүве чораан. Таакпы тыртпаска, организмге бир-ле чүве четпес ышкаш боор. Ынчаа бис өөрүм оолдар-биле үзүг улустыг хүндүлеөн оларга богдуг киргүзүүс дээш, таакпыны чажырып тыртпыл, ыяшны бетинге киргүзүп турган бис. А аңгы шагның аңмак-өскенин ыырнай каржыңмыг-дыр. Аңаа дөгүл аваазы, үдээлиг ыңкаш-даа ыяштар ырны чок, ийи холуң кармактаңнакпаш, бажың өйлаттыр сагылбаан таакпың ыяштарган ыяшты бүргүдээр көрүп чорүүр. Бир өөрү тыртар таакпың чок болза таварыңар. Бичии оол тускаарлыг улуг-даа кижиниң көрүп алгаан: «Кажы, ээрай, таакпың!» — дең, ам артында ээрай ыңгыдай ааржы тырамыг өзүп айтыраа.

Шак ыңаавыг түрүмүн «ааңнаан чок таакпыларың» кижилериң, ажылдаар кабинетиңе, хей-ишкиге черниге таакпы тыртар кижилериң штрафтаар болза ажы дең санаалдыг мен.

Борис ООРЖАК.

Хову-Аксы суур, Танды район.

«КАДЫКШЫЛЫҢ—СЭЭН ХОЛУНДА»

Делегейниң кадыкшылыга түүүе таварыштыр Сүт-Хол районга масса-лыг пропагаңда тыныш ыяш чорутпаа. Агитбригаларга, школаларга, албан черлериңе, организациларга таакпының хорааның дугайында лекция, беседаларны ооруп, санитар бюллетеньнерни үндүрүп база өөрүшкүүлер хаарыакгарын асылдаан.

Нээти ыяш чорутпаа ажылдарны «Сээн кадыкшылың — сээн холуңда» деп темалыг кежээге түнээн. Кадыкшылга темазынга турасхаткан көргүүшүг материалдары, плакаттар, «Ыяштың сүмелери» чыылган номчуп сонуургалын хаймыктырган.

Районнуң ветеринарлыг эмчизи И. В. Муравьёвниң «Кижиниң кадыкшылынга таакпының хорааның» деп лекциязы-биле кежээни эгелээн. Чоннуң сонуургап салган айтырыгларынга эмчилер харыылаарны бергеннер.

Кемдээн кижилерге бөштайгы дуза чедирер талазы-биле конкурстуг кезер ышкы Р. Г. Оюрашпаевниң эртиргеши солуп болган. Ыланғына якушкера Ранса Хөөвалыгның болуунун чогаатканы «Не болгаш тайбың» деп шудуун номчаанның талазындагы «Агроном сөөл дугайында» ырлының көрүмүдер сонуургааннар. Кадыкшылгага турасхаткан бо кежээге суурнуң эртгакчылары изенкейлиг кирижип, ажыктыг, солуп чүүлдерни көрүп билип алганнар.

Марта САЛЧАК.

Атеизм темазынга

ЧЕР „ЭЭЗИ“

1933 ыяштың күзүү чүве. Ол чылын Хөмчек уңгага болгаш мизер кижи аксаа улуг, биче хемнер аксында чыжыргаңавыс мурнуувуста бо шиитпен аңаа эгээ-ле! Канчаңгаа-даа көөрүвүскее, тем сууүүн сыңк черинде бичии темеге үнүүр тыртып ааш чыдыр. Оон хөөн-даа көзүлбес. Оон чыжыргаңавыс, күжүргүзаан хөлүүр ыңкаш, аксче киир кагбышаан, үзүм хамыдап бар-ла чыдыр бис. Богда, сүзүс, дөө-ле дем эрнинде сыңрей дес-тес чыжыргаңадыр аратыңаа бажы өгбегер, дамыргай, чүге келгеер тыңыүт чайгаат ааздай сүүүбүвеп бисче үндай сарбаңайымын иеп чор. Ол шагда аза-шулбус дугайында коргенчет чүгаарлар-ла хей түргэн чүве болгай. Ам, ынаң-да, бүүдүг аза сагышка кирип келген, үгаа-кыт оон дезиккеп бис.

Хаймраан чыжыргана кайза бээр, куттынгыбаан. Эң баанык-та экым оон соонда мен, аңаа соонга хүмүзүнге карацнаазын өөрүп. Эзээн ырак маңнаа-маңнаан хая көрүнүм. Дүмүм сурап. Чүү шаг болганза, карааның чажы тээту бергеп, ырны-биле ырт кыза бергеп. Бо маңнап келдиң «Кижиниң каазтар канзай улус сиңерге» — деп тыбланып тур. Оон Даңайның бир холундан үзе түүүп алган мич. Ийидээн зүмүзүс соондан халып-ла ор бис. Акызыс доктазавайн-даа, ол-ла хевээр сугже мойт кылып шурай берип. От зиттиң хөже бергеп, как мээң идикпеңни сы түүүп: «сыңгын болдап, эм таварга кежип келиптиң, ол аңа ам көзүдөбейдир!»— деп, адыгыра-дыр. Бис ийи зиттиң бидбес алышкылар төрөп чөрже кире-кире, сыңгын болдап арай боорда кештивис. Күскү кара сугнуң сөөгүн канчаар, ана дыт шаккылар!

Аалга келгеш, ол бүгүнү те каап бергеп бис. Мен ол моргунчуг уңуралдың уржуунда ыт иляп көрөкке дегдирип заравын мен. Мырнай бидинместеп турар авазырымга, аңам кортыап. Алдың-Ишкин аксындан Шагжа-Хам дээр хамың хоюн эккелгеп. Дөртеп хар-жаа дужуп чорүүр, мизиргей көк-көк шинчилиг арынныг, чолдаксымаар кижи мээң чанымга келгеш «ажылдаа» киирипти. Эзээн кылып, артыш кыпсын — сан салып алгаш, хамнап эгелеэн. Хамнаа-хамнаа сокпай тыртып каапп, арай сүртеңнег болгаш коргунчуг кылдыр чугаалады:

— Аа, богда, чаап оол бичиңде болза, эрте бер' часкаңдыр. Чер, сүт, эзэн аалыс таварааң-дыр. Аңыргай башты чаңнаган кадай ол черниң эзэзи— алыс ол-дур. Оон бо оолду арай боорда чарып алдым, ынаар не аксаас болза экиир, хай-бачыт болдур, хоржоңгоржоң!

Аламның коргун дөөмдээнзиндээ аажок: «Өршээ дадай, бак-ла чүве ынай турзуң» — деп тейлегилээн тур.

Мээң тыным алгаавы дээш Шагжа-Хамга аңам улуг кызаа кара сергеминиң айтыш берди. Мунуп өөрөлип каан мен. Оорганыга одурунтарга, хөрөш-даа дээс, серт чок оттаа базып чорүүр сергеге болгай. Хаймраан сергемнө иштинде томудаан мен. Өскелерзин коданнынче оо чүтүүп чорда-ла, шыпкымыртан турган, чедип алпарган.

Хам чорүй барган соонда-да аарбышаан артым. Аайы хөөкүй үргүлүү мээң чанымда-ла экээнинге турар. Дериттир изиргедир шүглаа, кара муң ижиттип, чиңнеп турда, өөрту сесий бердим.

Дузаа-Бошка дээш ыңаалыг улуг кырган-ачаныс бар чүве. Мениң холбаавыс ол бүгү таварымга Дузаа-Бошканың куданга четкен. Ол хораадаан түүүп-биле, аал хужунда хая бажында базыктаар. Оңгарай дең янзының ээнгэ ханы-ла чедип четкен. Оолдарны ол өгнүүн ээзи кадай коргуткаар-дең чүвеин эңдезээр. Оон хемчээн таныыр, чыжыргаңадан хойтаа кылгаш, оны тиксеер арага үндүрүп аа турарын ол билир кижи-дир. Ынчаңгаа Оңгарайның кадайын чугаалесс-биле ол сымыдырган:

— Бичии оолдар корткаш дезийиктиг, соок сүт-чарга дүүжеп, аарааң сегиевейн пат бооп-тур, канчаарын ол!

— Ойт, корга бээр дең, аарый бээр дең болгаш эвес мен, аңаа-ла ойнап контактаалым, кырган-ачай — дең, ол мынчар ужурга таварыпкаан.

Чер «ээзи» ол болган ыңаавыл. А бистиң ачыныста алыс-как-чиксек хам-даа эмнээвэс.

Белек-оол ОНДАР.

Күн-ажылдың хоюуну, «Тиилелге» совхоз, Кызыл район.

ӨӨРЕНИРИН КҮЗЭЭННЕРГІ

Кызылдың ортумак профессионал-техникти № 4 училищези 1988—1989 өөредилге чылында харазынга мергежилгелерге өөрүүлүүр түлеп ап турарын дыннаттыр тур:

8 класс доосканнарга (өөренир хүүгээзы үш чыл):

—тудуг маляры, штукатурщулар

—нан болгаш демир-бетон кыдыгларының монтажинги

—электрокаңнамчы

— сантехниктиг системалар болгаш дериг-херекселдер монтажиниги, каңнамчызы

—электригазакаңнамчызы

—башнялыг, калбак болгаш даван-даян кранизарның машинистери

—автокран машинизи

— демир-бетон кылыглар хептемчизи.

8 класс дооскан болгаш 15 харлаң күүт эвес назыныгларга (өөренир хүүгээзы 1 чыл):

—вашчылар

—бызаңчы болгаш чазаныкчы.

Бо мергежилгелерге өөренип киргеннер училищеге дооскаш, ортумак эртемниг болбас.

10 класс доосканнарга (өөренир хүүгээзы 6 ай):

—тудуг маляры, штукатурщу.

Училищеге түлөөп алыныганнар күрүпнин долу таныырылгалыңга турар. Училищеге өөренип турган чылдарын бүдүрүлге стажыңга киир саналар. Училищени доосканнар аңнык специалистиң эргелерин ажыглаар. Училищеге «эки» болгаш «конгуг эки» номиналар доосканнар дээш болгаш тускай ортумак өөредилге черлериңе киирээр таңгелелгиг болтур.

Билдирилишкинге харазынга документилерни бөжар: эртемниң чугаайында документ, № 286 тевирниң медицина шыныгласы, өөренип турган черинден характеристика, 3х4 см хемчээлиг 6 фотокарточка.

Паспортуң болгаш төрүттүнгенниң чугаайында төрөөчилдиң училищеге келгеш көргүзер. Документилерни сентябрь 1-ге чедир түлөөп алыр.

Кичээлдер сентябрь 1-де эгелээр.

Училищениң адрезы: Кызыл хоорай, Калинин кудумчузу, 1. Телефон № 3-44-14. Түлөөп алыышкыны комиссиязы.

Телевидение

АВГУСТ 17-ДЕ
БИРГИ ПРОГРАММА
МОСКВАДАН

6.30 —«120 минута» 8.35 — «Уруглар дириг амытанныг дугайында» 9.05 —«Үүбайлаңдар». Уран-чечен телефильм. 9.50 — Чүвүүн телевидениениң болгаш радионуң никти ыры концерти. 10.15 — Медээлер. 10.25 — 11.25 — «Бүзүреливедва болза, хадептиг». 15.25 — Медээлер. 15.35 —Эзе турустуңгуушкун программазы. 15.45 — «Аазатпай» Уругларга уран-чечен фильм. 16.55 — Философиа талазы-биле беседа. 17.55 —«Он алдың харга чедир болгаш оон улуг назың». 18.40 —Бөгүн делегейде. 19.00 — Аас чогаалының делегей фестивалының таашкыны» 21.00 — «Үе». 21.35 — Эзе турустуңгуушкун программазы. 21.45 — «Чүгүде общества» «Чонуң байлыңы зөө чарааттыңгаа» деп док. фильмның бантайгы көргүзүү 22.35 — Бөгүн делегейде. 22.45 —23.20 — «Моңгөс Бежаның хореографиязы». Фильм-концерттиң баштайгы көргүзүү.

ИЛЧИ ПРОГРАММА
МОСКВАДАН

8.00 — Эртемги гимнастика. 8.20 —«Чаплеңнана». Ч. Чаплинниң музыказынга фильмбалет. 9.25— «Эртүлеп тенин тыныш бил» 9.45— Мульт. фильм. 10.00 — Немец эмл. 10.30 — Уругларга фильм. «Катя-биле эртиргеге чаа» 6-7 сериялары. 11.20 —Немец эмл. 11.50 —«Доктор туттуг чораан». Уран-чечен фильм. 13.15 — «Ырак-чоок». Телефильм. 13.30 —Медээлер. 13.40 — «Оттуг оркестр». 15-ги сериязы. 14.55 — Шевеленгенге турасхаткан бүгүнгү-леп байырлалы. 15.35 — 16.35 — «Кайгаадем замчыларга». 18.05 — Медээлер.

КЫЗЫЛДАН

17.40 — «Сымыскеттаар». Республикавыс пионерлерге өөредилге чылының бүдүүлүүле. 18.10— Медээлер. 18.20 — Киножурнал. 18.30 — Медээлер. 18.40 — «Тыва: тагдугаанның өөредилгезиниң проблемалары. Эртем-практиктиг конференциязы-биле «Тагдуг сөөлгүзүү артыкчылыктар ужурлажылыкчы. 19.55 — Чүүлдер.

МОСКВАДАН

20.00 —«Таныктыг үүлүвүр, чаштар!» 20.15 — «Бүгүдегеге болгаш кижи бүрүүзүнге». «Бис, ат салбаан киживүр». Чүртталга түдүглариывыга өөредилгелиг программалар. 20.45— Катык болгаш ыяштың. Турнир. 21.00 —«Үе» 21.35 —Эзе турустуңгуушкун программазы. 21.45 —22.35 —«Кара демиргеттиг ак күүс». Уран-чечен фильм

УПКУ ПРОГРАММА
МОСКВАДАН

18.06 — Медээлер. 18.15 — Л. Ковалыктиң оңуктеринге мөзүр. 18.35 — Док. фильм эвээжи. 19.20 —П. И. Чайковскийниң аттыг делегей конкурсчуунуң лауреаттары. А. Гаврилов. 20.00 — 20.15 — «Таныктыг үүлүвүр, чаштар!».

КИНО

АВГУСТ 17-ДЕ

«НАЙЫРАЛ»: «Душа моя» 9.00, 12.00, 15.00, 18.00, 21.00. **Бичии залга:** «Чертик под лобовым стеклом» 18.40 шактарда.

«ПИОНЕР»: Киносборник 9.00, 12.10. «Тайна старого чердака» 10.30, 13.40. «Тоби Мактиг» 15.20, 17.10, 19.00, 20.50 (үзаткан) шактарда.

«КАА-ХЕМ»: «Цыганка Аза» 14.00, 16.00, 18.00, 20.00 (үзаткан) шактарда.

«ВОСТОК»: «Легко ли быть молодым?» 15.00, 18.30. «Время сыновей» 16.40, 20.10 шактарда.

«ЛЕТНИЙ»: «Мамлюк» 14.00, 16.00, 18.00, 20.00 (үзаткан) шактарда.

агаар

Республикага буяктаар, эзлир. Чамдык черлерге шоодуг эвес чыстаар. Соңгу-барыны чүстеп хаттың дүүлээн секүүлдээ 3—8 метр. Күштелбес. Дүне чамдык районнарны 3—8 градус чылыг болур. Өскежиргеге 1 градус сөөлгээ 4 градус чедер чылыныр.

Хүнүс республикага 19—21, чамдык девискээрлерге 10—15 градус чылыныр.

Кызылга агаар улуг өскерилбес. Чагбас. Соңгу-барыны чүс үлүг хаттың дүүлээн секүүлдээ 3—8 метр. Агаар дүне 6—8, а күндүс 21—23 градус чылыныр.

Редактор В. С. ШАРАВИЙ.

Адрезивис: 667000 Кызыл хоорай, Красноармейская кудумчузу, 100.

ШЫННЫҢ ТЕЛЕФОННАРЫ: КИЛДИСТЕРНИҢ: партийжи ажыдырал килдизиниң 3-36-82, совет төрүүлүг килдизиниң 3-37-11, үлетпүр килдизиниң 3-36-73, таска килдизиниң 3-39-03, культура килдизиниң 3-39-15, көдээ ажыл-агый килдизиниң 3-41-16, сонгуу айтырыглар килдизиниң 3-41-23, корректорларның 3-37-11, бухгалтерияның солуп келбейн барганза 2-32-75-ке долгаар.

Чылда 300 хатан үнер. Хемчээли 2 парааза амадыр. Тираждың 24637 экз. Солуунуң индексизи 54241.

Тыва АССР-ниң Ном үндүрер чер, полиграфия болгаш ном садыңның керектериниң талазы-биле күүрүне комитединиң типографиязы, Кызыл, Шетинкин биле Кравченко кудумчузу, бажың № 1.

Чагыт № 167. ТС—01551

Бүгү чурттарның пролетарийлери, каттыжыңар!

ШЫН

СЭКП Тыва обкомунуң, Тыва АССР-нин Дээди Советиниң болгаш Министрлер Чөвүлелиниң органы

1988 чылдың август 18 четверг № 191 (13791)
1925 чылда үнезелеттингеш.
Өртээ 3 кезээ.

«МАЛ ЧЕМИ» ПРОГРАММАНЫ БОТТАНДЫРАР

СОЦИАЛИСТИГ ЧАРЫШТЫҢ ТҮҢНЕЛДЕРИН ҮНДҮРГЕН

Августуң бирги чартыкында мал чеми белетеериң талазы-биле РАУК-териниң социалистиг чарыжының түнелиин Тыва АССР-ниң Агроүлетпүркомуму, агроүлетпүр комплекс ажылдакчыларының профсөвидел обкомунуң президиумуну үндүрген.

Бо үениң дүргүзүнде мал чеми белетеериниң темпизин аныгзы-биле республикада хөлөө бедүүнин айткан. Август 16-ның мелөөзи-биле алырга, республикада 66165 муң тонна сигенни белетеэн, план 30,0 хуу күүседтингеш: сенажты 51423 муң тонналы, план 41,4 хуу; 4642 муң тонна витаминниг сигенни далганы, план 51,5 хуу болган, ол ышкаш 23538 тонна силос массазын салган.

Августуң бирги чартында Каа-Хем биле Таңды районнарының ажыл-агыйлары мал чеми белетеериниң темпизин шаптыкчылган. Мүрүүн база барының зонадан Тес-Хем биле Чөөн-Хемчиктиң ажыл-агыйлары мүрнээн. Бии-Хем, Улуг-Хем, Барыын-Хемчик база Кызыл районнар мүрүкү он хонукка бодаарга, шаптыкын ажыллаан.

Мал чеми белетеериниң темпизин Сут-Хөл, Тожу, Бай-Тайга база Эрзин районнарда дыка оожум дээрзин айтыр керек. Дыка хөй ажыл-агыйлар мал чеминиң шынарынче сагыш салбайн, семаж салырының, витаминниг сигей далганы белетеериниң технологизиин үреп турарын Агроүлетүркүркомуниуң коллегизиязы биле агроүлетпүр комплекс ажылдакчыларының профсөвидел обкомунуң президиумуну айткан.

Бо чылдың августуң бирги чартында социалистиг чарыштың түнелиин Агроүлетүрүркомуниуң коллегизиязы биле агроүлетпүр комплекс ажылдакчыларының профсөвидел обкомунуң президиумуну үндүргеш, төп зонадан **Каа-Хем РАУК**-ту, барыын зонадан **Чөөн-Хемчик РАУК**-ту, мүрүүн зонадан **Тес-Хем РАУК**-ту тиилекчилер деп санаан, оларга шалчыр Кызыл туктарны акша шаннаалары-биле кады тыпсыр деп доктаатkан.

Мал чеми белетеериниң темпизин моон соңгаар-даа ажыктаңнаан, бригадалар, звенодар база механизаторлар болгаш хөл кадымыры-биле сигенйеп турарларының аразында чарыштың дээштинин удам күштелдирериң, ол ышкаш мал чеми белетеериниң технологизиин шынгыы сагып, бедик шынарлыг болуруң чедип алыры РАУК-терге, профсөвидел райкомнарынга база совхозтарның үдүртүкчүлеринге дүлээткен.

Күш-ажылга эң эки түнелдерни дээш бистиң республикадан ССРЭ-ниң Күрүне шаннаалын алган кара чангыс ажы-амдыызында сарлыкчы Вячеслав Иргит. Ол дээрге Мөңгүн-Тайгада «Мөгөн-Бүрен» совхозтуң малчыны.

Сарлыкчының ажылы берге. Ол дүн чоруттуг мал-дыр. Хой, ошку, ниек болза кодаңга хөөп хонар, а сарлык, чылгы ышкаш, үргүлчү-ле черге чоруур. Малчының оглу малчын болур диижиң ышкаш, Слава Мөңгүн-Тайганың суралгыг хойжуу Комбу Иргиттиң өг-бүлезинге төрүттүнген. Мал аразында өскен.

Оон кызымаан кижи кайгаар. Сарлыы дээрде хатыүүрган-даа дивес, дүн-хүнүбиле туруп бээр. Шак ындыг кызымак кижиниң мал-маганы хүр болур ужурлуг. Ол малчынаа-да үр болбаан, амгы алдаржаан ажылын 1983 чылда эгелээн. Бо аразында ол 100 сарлыктан 85-тен 97 чедир быжааларны камгалап ап келген. 1987 чылда төрүүр 102 сарлыындан 97-ни, а бо чылын 90-дан 88 быжааны менди доруктуруп дужаагаң.

ССРЭ-ниң Күрүне шаннаалының лауреады комсомолчу Слава Иргит ам комсомолдуң 70 чыл ооң төлептиг утказуур дээш чарыштa киржип турар. Эртеен чылын күрүнеге 3000 литр сүттү садар тургаш, ооң ажыр күүседкен, а бо чылын 4000 литр хүлээлгелиг, бирги чартык чылда 2020 литрни дужаагаң.

Амгы үеде ол Мөгөн-Бүрен хемнин бажы Суг-Белдирге деп черде сарлыын хүр-менди кадарып, семиртип турар.

ЧУРУКТА: В. Иргит.
Ян ЧОЛДАК чураан.

БОРА-ШАЙНЫҢ УНУНДА

«Коммунизмче орукъ совхоз күрүнеге эът, сүт садарының чартык чыл планын дуусаазында күүседипкен. Дүк садарының планы ийи тонна ажыр күүседтингеш. Шээр малдан чаш төл илгалап алыры чүске оналаштыр 90 онай, 85 хуратан болган. Өөрүнүң деңгеелинге ол дээре көрүүрүг. Үш муң хураган хүлээлгеден ажыр алдынган. Чайлаглаашкын организастыг эртип турар. 28 муң шээр малды үксежыдыпкан, малдар аайы-биле амгы-аңгы боданнарга үскүлээн, бригадаларга чарган. Артыштыг-Хем, Артыыгыг-Аажок, Хөлүк, Улуг-Хөндергейлер, Улаатай-Бажы тайгаларга чайлаглаан мал ам иштик күүгелерже киирип эгелээн. Совхозтуң хөй малзы кыштан хүр ажырларынга сигей-ширбиш кезип алырын хүн бүрү калбартыры иегеттинип келген.

— Солчуружулар чартык чылда сорук киришкинниг ажылдаза-даа, сонгаардатпышмас сорулгалар мүрнүвуста — дээш, совхоз директору К. Ш. Монгуш чугаазын уламчылайдыр. — Мал ажылының продуктуларын бүдүрериң улам ынай көвүдедириге, малдың баш санын өстүрериңге эң чүтүла чүве болза, инитинниң малынга быжыг чем базазын тургузары, - кыштаглаашкынга хынамчалыг белеткенниң болур. Кол сагыыр чүүлдериниң бирээзин сигей кезилдезинин үезин эрттирип болбас. Малдың чем рационунга чулуктуг чемнерни көвүдедирге, сигей малга чүгле бөлүүн чем кылдыр хереглеттинип турар эвес, харыы-даа белоктар, витаминнер, минералдар-биле болгаш эскее-даа хоолулуг бүдүмелдер-биле хандырарының чогум үнер дөзү ол боор чүве болгай.

Алыс боду агроном кижи болгаш. Кичээл-оол Шойгаровичиниң эртемге үндезилеп таймылбырлап турары чөптүг. Чүге дээрге чогуур үезинде, совхелтелбээнде кескеш, эки күргаткан сигей Солчуруң сүүрүүн аданда турар-сигей ажыларының иштинде чаа салдынган сараатгарда мыкаш ногаан өңнүг, чымчак болгаш чаагай комсуг чыттыг. Ындыг сигенниң хоолулуу бедик.

Агаар-бойдустуң байдалын ап көөрге, бо чылын бөдүүн мал чемиерин белеткээри эрткен чылдыңгыдан озалдап турар. Шынарлыг сигенни кыска хуусаада курлавырлап алыр дээш солчуружулар хостуг турар бүгү-ле кижилерни, малчынарны, дыштанылгада өөренниктилерни ол кампанияже эвилелдеп, ат дырбалгарын ажылап, колдуунда-ла хол кадымырлыг шаптараазының черлериин сигенни кезип турар.

Бора-Шай девискээринде олаак дүргаар, оймак санай шалыыш даажы, кадымыр таптаашкыны үзүктелбес.

Ак-Кежиге кыштаг черде бажынга кирип көрүнүнске, даштың олагда бир кижи чем хайындырган, өскези дөжү кырында кадымыр таптаан, артканнары сут кадымында шыкта сигей кескен турлар. Түдүгжулдап эвеноуун 17 чыл ажыл стажтыг Хүнай-оол Сат удуртуп турар. Баштайгы ийи хүнде Доржулдай Сат, Торлук-оол Сат, Эрес-оол Монгуш, Эмик-оол Монгуш үүлге кезип турган. Олар кыштаг чанында шыктан 30 тонналы кескеш, малчын кыштагларже сөөртүп чедирер хүлээлгелиг.

Партия райкомунуң төлээлери ол-ла кыштагның адаа дужунда бичии хемчигештиң ол чартында девискээрде быжыглаттыкган.

Менди солчуп танышканыывыс Николай Монгуш чугааланың уңдуу: —30 тонна сигей кылыр планнаг улус бис. 13 тонналы Ак-Чыраада кылып доостуруус. Сөөртүп чедириин дээштиг сигей курлаглыже чедир чаңа бердилер. Понедельникте бөлүп киритер бис. Даалга мыаң-ла күүсеттинер.

Райкомчуларның адаанда майгыда совхоз аныяктары 10 кижилиг звенону тургускан, Маадыр Монгуштуң башталгазы-биле ажылдап турар. Оон кожалары Солчур ортумак школазының үстүкү классчарының өөренниктилери башкылы Алексей Кулар-биле кады ногаан ажаалдада киржип турар.

Улаатай бригадазының хойжузу Кызыл-оол Монгуштуң одаа. Малчынга уругларының улугларының бирээзи район бухгалтерии Айлан, ийи оглу, чолаачы күдээзи, Солчур школазының башкызы Бүрбүжап Монгуш оолдары-биле кады дузалажып чедип келген. 21 чыл ажыл стажтыг хойжу ол-бүле бо чылын чүстен 87 хураганын камгалап алган. Коданда 390 төрүүр хой бар. Оон кырында боттарының, уругларының каш малы кемзе-жип көөр. Ынчангаш мал чемни хөй херек дээрзин Аям, Буян, Болек-оол болгаш өскелер-даа мык билир. Чыдыын-на сигей кезер шөлүн долгандыр кажаалап алган. Кестингеш сигенниң шынары база эки. Оон аразында чүнү чок дээр: өң-базының чечек, агы, янзы-бүрү суүзүнүүг оттар. Ындыг чаагай сигеи-биле, ыланган кышкы үеде чаш мал төлүү чемгерерге тергиин-ие.

Одаг үстүнде сигенчилерге келдим. Хүн-даа серии. Кижи бүрүзүнүң күжениишкинниг ажынып турары-даа коңчуг.

— Баштай хараганнар «школазы» дээзер чүве болгай. Бээр кел Аям — дээш, Бүрбүжап Күр-Базырович оң-дунга кадымыр тудускаш, кайчаар кезерин көргүзе-дир. — Мен база хараганнар чамында шаптараазының черлерге эге баштай сигей кезип өөренген мен, оглум Дээ ол сигей кезип турар акыларының шимчээшкинин таптыг топтап көрдээн. Чамыктарының кадырын кодүрген саванда-ла белги бир таалазынче чавызаш кыынын каап турар, ескелериниң хөректери өрүкүду чайгаңгылаар. Баштай долузу-биле эвес, чартыктан турган кезип өөренип ал. Чаа, ам корреспондентинге кадырың түтсүвүт, оглум—диген. Бүрбүжап башкы мени таныыр болгаш, өөрү шуптузу дыынарын дээнгир, баштак чаны-биле алаак сынмас чыгны каттырнылап, көөрткилей-дир. —Дарганың бүттары чоп аткаар октаалар коор. Кыыры биле бижиниң ылгалы кандыг-дыр моо?

Шынаа-ла, сигей кезерде шыырак-даа кижиге баштанғы үезинде чоорту дадыгышкын-дерек. Кижи бүрүзү чанчыгын таарышканы кадырыгыр болур. Бо талазы-биле Монгуш Бүрбүжап башкы аажок дуржулгалыг кижи болду. Чыдыын-на совхозугга чүгле сигенни эвес, сигенчилериниң чаа отрядын база белеткеп берип турар. Ол эрткен чылын бо-ла дунманы малчынга 15 машина чүүгү сигенни кесчин, кыштаанче сөөртүп чедирериниг дузалаашын чугаалай-дыр. Он шаа шаолачы оолдар недели дургузунда 30—40 тонна дирс сигеннин эрткен чылын белеткээн. Бо чылын тургустунган звено олардан дузак чокка ажылдаарын дугурушкан.

Алды классчы Аян Монгуштан алдан хар чоокшулап орар тудугжу Торлук-оол Сат дээш хол кадымыры тудуп шыдаарда кижи борбак-борбак бора талдар үүлге хемчигештин уңунда, бөкпек-бөкпек хараганнар аразында оймактарны кезип турар.

Амгы үеде сигей белеткели күрүне ужур-дузалыг чүтүла керекче шилчээн. Борта бичии-даа хожудазының болдурбас дээш сагыш салып турар Марин Монгуш, Кызыл-оол Монгуш, Александр Монгуш ышкаш малчыннарга оон ынай таварышпадывыс. Моон алгаш көөрге, чамдык малчынар сигенни боттарының күжү-биле ылып алыр тускай хүлээлгелиг тургаш-ла, бо үүннерге чедир бүрүн кирбээни маден. «Бо чылын сигей ховар, амдаа үнүүн, сес ай бедин төнгеи эвес, сентябрьда болгай аяа» дээр хемчүүлер база бар. Ол кончап-даа үндезинии-биле шын эвес дээрни кымга-даа билдингир. Чай орайтаавы-биле мал чеминге хереглээр сигенниң эң-не хоолулуг, эки шынарлыг үези амгы үүннерге онаажып турарын Бора-Шайда сигенчилер бадыткап турар.

— Сигей кезилдезин хой кадарып турар мен дээш чылыр аргажок апарды, чүге дээрге бо өйде минута бүргүү үнелиг. Сигей кезилдезинин түлүк үези-дир —деп, малчын Мария Монгуштуң демделген турары үндезининг.—Бистиң сигей кезип ап турарывыс Бора-Шай девискээрэ совхозтуң бүгү сигей шилүүнүн эң-не арбыны, делгемни-даа ол. моны дүрген дооспас болза хоржок.

6 кодан ажыг артык хураганны-даа алган, дүк планын 2 тонна ажырып-даа шыдаан, чүс инек кирер кижаанны улустуң күжү-биле кылып турар солчуружуларның соруу бедиктир дээрзин демделекседээн ийик мен. Ынчалза-даа кыштаглаашкынга, мал чеминге белеткел ажылдары шыгыы харыысалганы онаан турар. «Мал чемнэ программаны ёзугаар Тываның совхозтары бо чылын бир башка чижеглеп алырга. 16-18 центнер мал чеминиң симиндээни кылып алыры көрдүнген. «Коммунизмче орукъ» совхозта ол сан 2-3 центнер безин четпээн. Ынчангаш бүгү мал-сүрүт семис, сүт-саан элбек турда, дүвүрээнин конгазын амдыгзаштан эгелеп кагары черле орай эвес.

Данчы САЛЧАК.
(«Шынның» корр.).

ТҮҢНЕЛДЕР АҢГЫ-АҢГЫ

Мал чеми белеткээриниң темпизи Тес-Хем районда сөөлгү үеде шору дүргедээн. Август 12-ге чедир шында сигенниң 38,8 хуузун белеткээн. Бо талазы-биле «Чодураа» совхоз бирги черде болуп, планың 52 хуу чедире берген. Ийги черде Чүргүй-оол Хомушку аттыг совхоз чоруп турар. Сөөлгү он хонуктуң түнелиин-биле «Чодураа» совхозка СЭКП райкомуниң, райүүскомуниң шилчилер Кызыл түктарны акша шаннаалары-биле кады тыпсыкан. Бо ажыл-агыйдан Кызыл-оол Чыргалга удуртқан механизастаттынган звено 860 тонна сигей белеткээр планың августың 15-те ажыр күүсеткеп. Ол ышкаш Чүргүй-оол Хомушку аттыг совхозта Алексей Бадарчы биле Анатолий Сумучунуң звенолары түс-түзүүнде 685—660 тонналы белеткеп, планың 79, 82 хуу чедире бергеннер.

Мал чеми белеткеэлиниг хойжулар болгаш район төвүүн организацияларының база идепейлиг киржип турар. «Чодураада» № 2 хойжу бригадада 50 тонна сигей белеткээр планың 60 тонна чедирген. Ол-да ажыл-агыйдан Григорий Өөлет, Чапай Эренжей, Байыр-оол Соян 16-дан 41 тонна сигенни белеткеп, шылгараннар. Ол ышкаш «Кызыгаар» совхозта Белек-оол Минчей, Саидык Адыша, Максим Сувандии 10-дан 25 тонналы болуп сараатгап алгылаан.

Район төвүүнден аныыр ажыл-агыйлы, хереглеевчилер нитилели, сүт ажыл-агыйлы, харылзаа белдирги, септелге-техниктиг будүүлге, орук септелге-тудуг участогу, район эмнелгези, өртүе удур кезек планның даалгаларын ажыр күүсеткеш, сигенни совхозтарга дужаап бергеп.

Мал чеминиң белеткели эгелээнинден бээр совхозтар 2169 тонна сигенни лабораторияга хынаткан, оон иштинде 1570 тонналы бирги, а 75 тонналы класс чок, артканнары ийиги, үшкү классчыы болган.

Кышка удур малга быжыг чем базазын тургузар талазы-биле кошкак ажылдап турар ажыл-агыйлар болгаш албан черлерни, организацияларлар бар. «Кызыгаар» биле «Таңды-Сыны» совхозтар хүнде 25—30 тонна сигенни белеткеп, өскелерден хожудап турар. Чурттагга-коммунал ажыл-агый эргелели, септелге-тудуг участогу база-ла дээштиг хемчегларни албайн келген.

Мал чеми белеткеачилериниң ортузунда садыг, эмнелге хандырылгазы кошкак, ол ышкаш культура ажылдакчылары база-ла хөвар аалчылар болуп турар.

Өөлет ЧИНМИТ.
Тес-Хем район.

Аъш-чем программазын боттандырар

МАЛ АЖЫЛЫНДА БАЙДАЛ

Аъш-чем программазын боттандырарының бир кол негелдези болза, малдың продуктулуг чоруун база күрүнеге эттиг, сүттүг, чүүргээнү садарын көвүдедирип болуур. 1988 чылда бистиң республика аъш-чемниң бо чүгүлө хемнеҗерни бүдүрериниң болгаш садарының талазы-биле тодаргай планныг. Ам чылдың чеди айлары доозулган. Бисте байдал кандыгыл? Чыл эгезинден бээр августың 1-ге чедир 7453 тонна эът (малды база куштуң дириг деңзи-биле) бүдүрген бис, ол дээрге эрткен чылдың чогуур үези-биле деңнээрге, оон 94 хуузу болган. Ол-ла үеним дургузунда 23248 тонна сүттү сагган, бир ниекке ортумаа-биле 1048 килограмм онаажып турар, база-ла эрткен чылдаазыындан кудуу. Дагаа чүүргээнин алганывыс эрткен чылдаазыындан 111 хуу хөй болган.

Эът продукциязын бүдүрери Мөңгүн-Тайга, Бии-Хем, Таңды районнарның совхозтарында өскен, а Өөлүр, Чөөн-Хемчик, Тожу, Эрзин районнарда бо көргүзүг 15-тен 25 хуу чедир кызырылган. Эрткен чылдың чеди айларында бир ниектенне 1094 килограмм сүттү саап алган болзувусса, бо чылын оон 46 килограмм эвээш-тир.

Күрүнеге мал биле куш садарының тос айлар планын республикада үш ажыл-агый—«Тывалеге» совхоз, Дүржүлге станциязы база куш фабриказы кайгыы-даа төгөн ажыг хуу чедир хүүседип берген. Хожудап турарлардан «Мөгөн-Бүрен» совхоз үш кварталда 3750 центнер эът дужаар турган, августың 1-ге чедир чүгле 22 центнерни дужаган. Бо болза республикада эң кудуу көргүзүг. Ол ышкаш ССР Эвилелиниң 60 чыл биле «Мурнакчы» совхозтар планнарын түс-түзүүнде 4,0—6,4 хуу боттандырганнар.

Чаа тургустунган «Таңды-Сыны» совхоз күрүнеге сүт садарының тос айлар планын 163 хуу күүседип, кассалыга элээн хөй орулганы кирип алган. Бо ажыл-агый чыл төнчүзүнге чедир ам-даа хөй сүттүг дужаар аргалыг. Сүт дужаар дээш чарышка ол ышкаш «Революциянын чалбыыжы» биле «Шамбалыг» совхозтар шылгаран, үш кварталдың планын 90 хуу ажыр-ганнар.

Сүт садар талазы-биле үүле кварталдың эвес, харын чылдың планын күүседирип Бай-Тайганың «Кызыл-Даг», «Бай-Тал», «Кара-Хөл», Мөңгүн-Тайганың «Мөгөн-Бүрен» совхозтарында бергедээн. Шынаа-ла, чайгы тварымчалыг үеде безин — август 1-ге чедир планның үүлге 21—30 хуу боттандырганда, арткан сүттү кажаан дужаарыл деп айтырыг тургустунуп келген.

Ниитү республика чеди айларның дургузунда 21412 тонна сүттү күрүнеге сатkан, ол дээрге тос айларда планның 73 хуузу-дур, эрткен чылдың бо үезинде турганыңдан база эвээш. Дагаа чүүргээнин садары 1987 чылдың чеди айларындан 13 хуу хөй.

Малдың кол-ыол продуктуларын күрүнеге садары эвээжеп турары дүвүреннир. Чижээ, мал биле куш садары эрткен чылдың чеди айларынга бодаарга, 266 тонна эвээжээн. Республиканың чеди райому ол көргүзүгүнү кудуулаткан. 1987 чылдың январь—июльда турганыңга бодаарга сүт садары 721 тонна эвээжээн. Бо дээрге бистиң республикавыстың чемчелеевиге дыка дүвүрээнинниг түнелээ-дир. Бо сан-чүрагайның кол ыдыүзүү Каа-Хем районнуң совхозтарынга онаажыр. Чедиг айларның дургузунда безин 466 тонна сүттү эрткен чылдың ол-ла үезинден эвээшти сагканын Каа-Хеминиң зооветспециалистери, малчыннарны совхозтарның удүртүкчүларын хамыыы-биле аналиэтээр ужурдуг. Ол дээрге 4 тонна эвээштир, чыл төнчүзүнге чедир ынча сүттү чедир саап алырының аргазы бар бе?

1987 чылдың август 1-ге турганынга бодаарга, Барыын-Хемчик, Тожу, Каа-Хем, Тес-Хем база Эрзин районнарда мыйыстыг бода малдың, а Каа-Хем, Мөңгүн-Тайга, Барыын-Хемчик, Таңды, Тожу районнарның ажыл-агыйларында шээр малдың. Барыын-Хемчикте, Улуг-Хемде, Таңдыда, Каа-Хемде хаванның баш саны кызырылган.

Малды өстүрериниң бир илгелдиг аргазы оон чаш төлүн бүрүн алыры деп чүве болдунгир. Ол хире-де чеди ай дургузунда ниити республика төрүүр 100 шээр малдан 75 ажай-хураганны камгалап алган. Ол ышкаш быжааларны база-ла эрткен чылдаазыындан эвээштн алган бис. Мындыг турда мал канчап өзүп көвүдээнил?

Мал төлү эвээш болуруунден аңгыда, ниити малдың өзүп хораар чоруу эвээжеестээн, мыйыстыг бода малдың өлүр чоруу эрткен чылдың ол-ла үезинин деңгеелиниден 18 хуу, шээр мал талазыбыле 2 хуу көвүдээн.

Каа-Хем районда (РАУК-тун даргазы Б. А. Морозов) чыл эгезинден бээр 897 бода мал өлген, ол дүрге ниити республикада өзүп хораан бода малдың алдынчы бир хуузу-дур.

Аъш-чем программазын боттандырарынга чонның хүүда дузадал ажыл-агыйлары улуг дузалыг дээрзи биилингир. Бо чылдың январь—июль айларда көрээ ёзугаар чурттакчы чондан 220,6 тонна сүттү садып алган. Бо эвээш ол азы хөй бе? Эвээш. Ол болза чонның хүүзүнда малынга саап ап турары сүттүң 0,9 хуузу-дур. Ажылды организаставаска ындыг. Ол-ла үеним дургузунда улус хүүда дузалал ажыл-агыйларның хереглел кооперациязы 900 тонна дириг деңзиниг малды садып алган.

Бо сан-чүрагайларны бистер ажык-чарлыг чоруктуң негелдези-биле ажыл-агыйларның база РАУК-терниң удүртүкчүлары, зооветспециалистери аналиэтээни, оон ногоор түнелдерден үндүрүүн, хемчегер алдын дээш парладывыс. Чангыс сес-биле чугаалаарга, мал ажызында бистиң байдалывыс эде тургустунуушкунуун негелдеринге таарышпайн турарының бадыткалы-дыр.

Бо чылдың январь 1-деп эгелээш, бистиң совхозтарывыс долуу бот-оруулга-чарылгаже шилчээн. Эвээш чарыгдалды үндүрүп тургаш, хөй орулганы алыр деп принципке бистим үстүүже киирген сан-чүрагайларывыс тааржыр бе? Чок. Эде тургустунуушкун бисте чамдык ажыл-агыйларда, удүртүкчүларда, специалистерде чүгле сес кырында чорун турарының бадыткалы ол-дур.

Амгы үеде ажылга кол негелде —кижи бүрүзү экономист болуур ужурлуг. Дазайга замды дуза диилиривис ышкаш, камналганы хемнээр бичии түүлгэ эвээжер мынан орулга хөй, ажыл планы ёзугаар чорун будап турар болуур.

КОСМОС ЭЭЛЧЭЭНДЕ

УЖУДУУШКУН БАШКАРАР ТӨП. (СЭТА). Владимир Титовтуң болгаш Муса Манаровтуң орбитага ужудуушкунунуң 35-ки неделязы эгелээн.

Астрофизика шинчилелдериниң программазын ёзугаар олар «Квант» модульдуң эртем аппаратуразын ажыглап болуур шенелделерни чорутkан. «Глазар» ультрафиолеттиг телескоптуң дузазы-биле Сылдыстыг дээрниң Змееносец сылдыс бөкпээниң ,чоогунда чамдык участоктарында объектилерни чуруккa тыртыргаң, а олышкаң «Рентген» обсерваториязының телескоптары-биле Центавр сылдыс бөкпээниң чоогунда рентген хереллери-биле чыртыкыланып турар сылдыстар болуурун хайгаараашкынын чорутkан.

«Мария» деп магниттиг спектрометрниң дузазы-биле Чер чоогунуң космос делгемнээр бедик энергиялыг электроннарының болгаш позитроннарның агымнарының хемчээшкинин чорутkан.

«Мир» комплекстиң иштинге геофизиктиг шинчилелдерни чорудар. Олардың сорулгазы — Чериин атмосферазын өөренип көөрү, оон чырык эртиирер шынарын, 100 километр бедикте аэрозоль каттың дүтүлгэзин медээлер алыры.

Космонавтыларның ажыктелп болгаш телеметриктиг информацияны медээлери-биле алырга, орбитада ажыл төлевилеттингеш график ёзугаар чорун турар.

ЧЕР АЖЫЛДАКЧЫЛАРЫНЫҢ САГЫШ ЧОВААШКЫННАРЫ

● **УФА.** Башкирияның Чекмагушев районунуң ажылагыйлары тарва-бобы культураларының ийиги кезилдезин дооскан. Суттарылганы калбаа-биле ажыглаанының түнелиинде сүттатгыг шөлдерден үшкү кезилдеии бир дутаар чорудар. «Белок» деп комплекстиг программаны республикада чедишкинниг боттандырып турар. Ол чорук шөлдериң беримчезин үлгаттырар, мал чемнеринге протеинни үштүң бир кезинге өстүрөр. Оны барымдаалаш, хөй чылдыг сингенериинң бүгү шөлүнүң үштүң ийи кезинге азы барык 4 муң гектарга медени, сояны, чочактараны, эспарцетти болгаш доннакты тарыыр. Ол регионга чаа культура болур рапсты, судан сингенин сорго-биле хайнаан база тарыыр. Мал чеми тарыыр шөлдерде арендa кереэзи-биле ажылдаар 33 звеиону тургускан.

● **НАЛЬЧИК.** Кабардин-Балкарияның чер ажылдыглары чулуктуг мал чемнерни катап тарыырынче организастыг киргеп. Бо чылын ындыг культураларны 30 муң гектарга тарыыр. Көдээ ажыл-агый культураларын сүттатгыг шөлдерден ийи катап ажаан алырын бо чылын эгелээн. Хостаатан тарва шөлдеринге кукурузаны, тарымал тоорукту, сояны, рапсты холуй тарын турар.

ССРЭ-ниң Сан министерствозунда

Айтыкан хуусаа иштинде оларыы 1982 чылдың Күрүнеиң иштики ойнаашкынының облигацияларынга ертек-үнезиниң ылгалын төлевейн солуп алыр эргени облигациялар эдлерингe берген.

ДЫҢНАДЫГ

1988 чылдың август 19-га Политиктиг чырыдышкынын бажынынга хоорайның партиязы-агый болган идеология активинин СЭКП ТК-ниң пропаганда бөлүүнүң кежигүнери-биле ужуражмышкыны болур. Оларга партиянын XIX Бүгү-эвилел конференциязының материалдарын тайылбырлап, партия ТК-ның Делегей киилизининг референтизи Е. С. Лагутин, «Коммунист» журналдың экономика үилезининиң консультантызы А. В. Улюкаев, МКУ-нуң доцентизи, төөгү эртемнериинң доктору В. Н. Грехов, ССРЭ-ниң Эртемнер академиязының төөгү институдунуң улуг эртем ажылдакчызы, төөгү эртемнериинң доктору А. И. Разгон чүве чугаалаар. Ужуражмышкынче ажылтыннарны, албан-хакчыларны, хөөчүгнарны, аныяктарны чалап тур.

Партийжи амыдырал: ажылдың стили болгаш методтары

АВАНГАРДЧЫ РОЛЮН КҮШТЕЛДИРЕР

Партиякын XIX Бүгү-эвилел конференциязының резолюциязында револючуу эде тургузуштукунга коммунистерниң авангардчы ролюн күштелдирерин чугулаалап көргеш. Ол түл партияның иштинги ажылдың демократчылыгы ноокa болдунмас. Партия ажыдакчыларының, партинның эге организациязының туруштуун илередир алырда, массалар оргузунга организастыг, политиктиг ажылдарны чогаддыкчы арга-хевирелерибиле, партинның политиказынга хүшүтүр чорудуп билирибиле үнелээр деп айтыскы болгай. Бо чылын Улуг-Хем районнуң партия организациязының коммунистериниң сөөлгүнүң политиктиг аттестациязын эрттиргеш. Ону чорударда баш удур белеткештиг. Коммунистер-биле баш буругаар беседалажымышкыларны чорудукаш, күш-ажылчы коллективтерге оларның дугайында самал-сналды дыпаан. Партия исжигунзиси Устав негелдерин, партийжи даалгаларын канчаар күүседип турарының дугайында ышкаларының шыгалдаазы боттарының чи-оорунуң мурнунга тутkан.

Иштизи-биле аттестацияны 960 коммунист эртиккеш. Оларның хөй нуругузу эки белеткеңгении, партинның Уставының негелдерин чедир күүседипкейн, хүлээгеп ажылыңынге эрешгей хамаарылгалыг болуп, чогуур түнелелерни чедип албайн турар. «Улуг-Хая», «Эйлиг-Хем» Жданов аттыг совхозтарның, автотранспорт будурулгезиниң, хоорай Советиниң, район эмнелгезиниң, райпонуң партия организациязының чамдык коммунистери кошкак билиглиг болганы илерээн. Коммунистерниң авангардчы ролю куду болганда, ол коллективтерниң ажыл-агыйжы түнелелери база куду болуп турар.

Аттестацияны «Ак-Туруг», «Күш-ажылдың хостуу» совхозтарга, районнуң улус өөредилгези, иштинги херектер кылдиктериниге, Шагаан-Арыг хоорайның школаларында партия организациялырынга организастыг, шынарлыг эрттиргеш. Ону чогуур дээштеге, негелделиг эрттиргенинге хоочун коммунистер Роман Хунай-оол, Самый-оол Сат, Наталья Марсева, Сергей Прудников активти киришкеш.

Ынчалза-даа районнуң партия организацияларында 68 коммунист эртикеш. Оларның Уставының негелдеринге чедир күүседипкейн, хүлээгеп ажылыңынге эрешгей хамаарылгалыг болуп, чогуур түнелелерни чедип албайн турар. «Улуг-Хая», «Эйлиг-Хем» Жданов аттыг совхозтарның, автотранспорт будурулгезиниң, хоорай Советиниң, район эмнелгезиниң, райпонуң партия организациязының чамдык коммунистери кошкак билиглиг болганы илерээн. Коммунистерниң авангардчы ролю куду болганда, ол коллективтерниң ажыл-агыйжы түнелелери база куду болуп турар.

Иштизи-биле хөй-иштин политиктиг аттестацияны эрттиргеш коммунистерниң боттарынысалгазын, активти чорудуп белидип, амыдыралга чогыстер-биле эптеш чок болуп, демократиязы болгаш ажык-чарлыг чорукту калбарлар, ханыдатыр талазы-биле партинның политиказын чорударынга идиглеп бергеш.

Чамдык партия организациялары хуралдарны эрттирээрде баш удур кылган сценарийлер кымбестаан, тургускан дапшылбиле сана-даазар чорукта эрттикеш. Шүүмүлдер болгаш бот-шүүмүлдээр кавуудеп, шүүмүлдел кылган дээш кыпар чорук удуртулгуларның талазындан кызырылган. Хуралдарга эрге-дужаалым ажылдап, кижилерже алгырар, командылаар чорукталрдан ушпуун, хостуг ажык чүгээ, дискуссия иштерээ турар апарган. Партия хуралдарынга коммунистерниң Устав негелдерин күүседип турарының дугайында, партийжи характеристикаларын бадыткаарын көрүдеткеш.

«Найырал», «Улуг-Хая» совхозтарның партком-нарының ажык партия хуралдарынга кежигүнге хүлээп алыышаанны болгаш билдээр тыпсырын. «Ак-Туруг» совхозтуң партком коммунистериниң хуу хереглерни сайгарарын практиказап турар. Ажык партия хуралдарынга кежигүн эвес кижилер аңаа саналдап, удуртукчуларның адресинге шүүмүлдерни кылып турар.

Чамдык партия организациялары хуралдарга айтырыгларны иштинге чокка чугаалажып, бай удур доктаал төлевилелтин белеткеевейн, коммунистерниң санал-сналын баримдаазын, шиитпирни хүлээп ап турар. Партия кежигүнүнге кирип турардарга рекомендацияны бергенинерниң харыысалгазын бедидер сорулга-биле оларның отчёттарын партия хуралдарынга дыңнаарын, аныяк коммунистерниң өөредилгезин ай санында эрттирип, коммунистерниң даалгаларын күүседип турарының дугайында район солунуга чырыдып турар. Чылдың бо үезинге чедир партия Уставының негелделерин күүседипкейн турган 9 коммунисти партия кежигүнүнден чидүрген. Оларга Николай Ырбан-оол, Валерий Намчыл, Седнжап Сан-оол, Василий Биллан болгаш өскелер-дээ хамаарыжыр. Ады кирген бо үштер коммунист кижиниң бедик адынга төлеп чок болган.

Партия райкомунуң аппарадыңы Советтериниң ажыл-агыйн организациязының ажылынче холгаарлавас талазы-биле хемчеглерни ап чорукаш. Политиктиг удурткалганы коллективтерде ажылдап турар коммунистер замчыштыр чорудуп турар бис.

«Ак-Туруг» совхозтуң партком секретары Мартыс Дапык совхозтуң ажыл-ишчилериниң хундүткелин чаалап алган. Совхоз районда түгээр ажылагийларының бирээзи. Ында түскай эртемнигларниң болгаш бригадирлериниң бот-тарыысалгазы бедик. Партком секретарының болгаш совхоз директорунуң ажылының бир чажыды болза айтыышкын, саанырлар маңаа орбазы болуп.

Ажыл-агыйның янзы-бүрү адырларынга партийжи удурткалазын күштелдирериң ында ажылдап турар коммунистер дамчыштыр чедип ап турар бис. Чон-биле ажылдаа билир кадрларны шилип алырда кижилер-биле сумележип, ол айтырыгны ажык-чарлыг болдуруп, кандидатуларны бүгү талаа-биле өөренип көөр. Оон соонда удурткучуу коллективтиң иштинги хуралынга совлугдар. Мындыг арга-биле «Эйлиг-Хем» совхозтуң директору Т. Д. Чечек-оолду, «Найырал» совхозтуң партком секретары С. О. Доржуну, райкүүскомнуң улус өөредилге кылдынның эргелекчизи А. М. Черногодовту, Торгалыг, Хайыракан кодээ Советтериниң даргазадыры С. Б. Монгушту, И. В. Шойкууну, Ак-Тал ортумак школазының директору К. Т. Маадыр-оол оларны сонгаан. Ынчадза-даа Советтер ажылынга кадрлар шилип алырда кижилерниң ажыл-черекчи чоруун көрбес. Өзү барымдаалап, таныш-көрүш, төрел тыртыжар чоруктар ам-даа бар болуп турар. Ындыг чылдагаан-биле Хайыракан кодээ Советиниң даргазынга сонгукан А. Кыргыс чүгле чангыс педсла ажылдааш, удурткучу кижиниң ажылынга дүүшпес корум-чуруум үрээшкинни кылгаш, ажылыңдан хостаткаш, партия талазы-биле хемчег адырткан. Саазын кырынга кадр курлавырлары тургузар, а херек кырында ол кижини кандыг-бир ажылче депшидер дээрге тазарыппас түүлер база бар.

Идеология кадрлары-биле ажылды күштелдиргеш бис, пропагандистерниң, агитаторларның, лекторларның өөредилгезин оларны кыйгыртып турбайн, чер-черлерге бөлүктер аайы-биле үнүүшкүнүт семинарларны эрттирериниз чаңчыл апаргаш.

Партия райкомунуң аппарадының ажылдакчылары коллективтерге лекцияларны, беседаларны, кластеларни, политинформацияларны үргүлчү эрттирип, политиктиг дузаны чедирип турар. Чон-биле мындыг ажылдарны кылып чорукаш соонда коллективтерде иштинги байдалды, шиитпирлериниң күүселдезин билип алырынга идиглиг болуп турар.

Партияның XIX Бүгү-эвилел конференциязының болгаш СЭКП ТК-ның июль (1988 ч.) Пленумунуң материалдарын өөредирин идеология активи уламчылап турар. Бо чүгүлээ ажылды чорударынга районда чарлаттынган политнедельниң иштинде ажыл-агыйның түскай эртемнигларын, юристер, башкылар, экономистер, партия, совет, профэвилел болгаш комсомол организациязының ажыдакчыларын идепкейлиг киришкеш. Чүгүлээ документилериниң таныштырылгазы өөредилгезин чоруп турар үеде күш-ажылчы коллективтер боттарының ажыл-агыйында байдалды анализтеп, практиктиг ажылхеректери-биле холбап, планының омаалдарын шынарлыг болгаш чогуур хуузаазында күүседирин аазап турган. Чаа-Хөлдүң сүт-бараан фермазының, Шагаан-Арыгның сентелге-техниктиг будурулгезиниң ажылдакчылары, КМК № 2-ниң Маадыр-оол Лопсан бригадирлээн дашчылар-бетоношиктер бригадазының болгаш өске-даа коллективтер хүлээлгезин алган. Материалдарның ханы өөредилгезин политиктиг болгаш экономиктиг өөредилге системаларынга организастап чорудар талазы-биле хемчегларни кылгаш, күүседип киришкен бис.

Камбаа БИЧЕ-ООЛ,
СЭКП Улуг-Хем райкомунуң йнги секретары.

ЧЕР-ЧЕРДЕН КЕЛГЕН ПОЧТА

БӨГҮН БИС «ЧЕР-ЧЕРДЕН КЕЛГЕН ПОЧТА» ДЕП ЧАА РУБРИКАНЫ АЖЫТТЫВЫС. АҢАА «ШЫН» СОЛУН РЕДАКЦИЯЗЫНГА КЭЭП ТУРАР ЧАМДЫК ЧҮГҮЛА ЧАГААЛАРНЫ РАЙОННАР АЙЫ-БИЛЕ БӨЛҮКТЕП БЭЭР БИС. ОНУ ЫНЧААР КЫЛЫП ТУРАР СОРУЛГАВЫС — РЕСПУБЛИКАНЫҢ АҢГЫ-АҢГЫ БУЛУҢНАРЫНДАН КИЖИЛЕР ЧҮНҮҢ ДУГАЙЫНДА БИЖИП ТУРАРЫН ХӨЙ-НИИТИГЕ УЛАМ КӨСКҮ БОЛДУРУП; ДЫҢНАДЫРЫ БОЛУР. А ЧЕР-ЧЕРДЕ ПАРТИЯ, СОВЕТ, ПРОФЭВИЛЕЛ БАЗА АЖЫЛ-АГЫЙ ОРГАННАРЫ ПАРЛАТТЫНГАН ҮҮЛДЕРНИ ҮЕЗИНДЕ САЙГАРЫП КӨӨРҮ КҮЗЕНЧИГ.

«ШӨЛЭЭЛЭЭН» АВТОБУС

Хүндүлүг Мергелдей! Силерже чагаа-даа бижин көрбээн кижи мен, ам канчаар чадагласаш, чагаа бижинге үжүрга таварыштым. Элдеп-ле чүве, район төвү-биле суурлар аразында халыыр автобузувус «шөлээлей» берген, бир ай боон турар. Чолаачызы шөлээлээн деп бодаан мен, автобус база «шөлээлээр» чүведир але? Канчап черле будун райондан чолаачы тывылбас чоор. Мергелдей. Көөр болзунарза, караанар чаржынап. Эмчилээн чаш уруг көдүрген нелерни, комиссия эрткен саатты хереэжеп кижилерни, кырганнарны орукка бо-ла көрүп болур. Чаъс чаап кээрге, пеш-дыт адаанга чаглактаның алгаш, шуут-ла чалаг чедип турар кижилер кайы көвей.

Совхоз бот-орулга-чарылга-же кирген соонда кызырылгага таварышкаш, район төвүнде ажылдап турар кижилер база хөй. Одаар та канчап аргыжып турар чүве? Машиналар дозарга, ол албас. Чамдык чолаачылар чоонуу кээргээш, олуртупкаш, чолаачылаар эргенин шыкылгазыны алыпдаа турары бар.

Район төвү-биле хун бүрүзе аргыжар херек-ле хөй. Магазинниис бичии болганы-биле чоонуу аъш-чем аймаа-биле чедир хамдырбайн турар. Прияник, печенье аймаан экжелгенде чангыс килограммнап турда-ла, челишпейн төвүн каар.

А район төвүнге баарга, хостут, оочур бизии чокка шөөдайы-биле-даа садып ап болур.

Районнуң даргалары чоонуң хандырылгазынче сагыш салбайн турары элдептиг.

Мерген Мергенович, автобус кажан маңнап эгелээрирги, аъдыыар кашпагай болгай, биствн Тожуга халдып келгеш, чүвениң үжүрүн тып, сайгаржып бээр силер бе?

Зоя КОМГУ.
Адыр-Кежиг суур.

Малга четчир чемнерни белеткээр

БҮДҮРЕРИН САЙЗЫРАҢГАЙЖЫДАР

Россия Федерациязының Дээди Совединиң агроүлетпүр комплекизиниң талазы-биле комиссиязы болдуңуң хуралыңга мал чемин бүдүрерин көвүдедир, оларның шынарын бедидер, ажыл-агый бүрүзүнге мал чемин шыгыдар болгаш мал чемин белеткээр базазларны тургузар талазы-биле ажыл дүтайында айтырыгны чугаалажып көрген. РСФСР-ниң Агроүлетүүркүр-комунуң даргазының ораалакчызы Б. П. Мартыновтуң, РСФСР-ниң Кара хөрүнүүт эвес зоназының Агроүлетпүр-күркомунуң даргазының ораалакчызы А. С. Семинниң илеткелдерин болгаш Бүгү-эвилелдиң көдээ ажыл-агый эртемнериниң В. И. Ленин аттыг академиязының президентизи, депутат П. Л. Гончаровтуң эдеринчи илеткелиниң дыңнаан болгаш чугаалажып көрген.

Мал чемининг куду шынары маллың болгаш күштүү продуктулуун улам ынай бедидеринге шыгыы моондак болуп турар деп, хуралдың киржикчилери демдеглээн. Хөй-хөй ажыл-агыйларда мал чеминиң технологиязын үреп, ажаал алышкыминиң эң-не тавармычалыг хуусаарын сагыйн, ону бүдүрериниң дешилгелиг аргаларын кошкак ажыглап турар. Сигенин шалыкшын салгынналып, ону чедир кургадырыкчы аргаларын, ону пресстээрин, а ол шыкаш карбамид белеткээрин, химиктиг консервантыларны ажыглап турган, силос салырын эвээш хемчеглерге чорудуп турар. Мал чеминде белоктар четпес, углеводтар болгаш өске-даа чемниг будумелдер балансылаттынмааны билдинип турар.

Чочак-тараа культураларының тарылга шөлдерин «Белок» программа-биле дүүштүр тургуспаан, оларның дүжүткүрү оожум өзүп, а оларны ажаап алыры баш удур көрдүгенинден эвээш болуп турар, хөй чылдыг сигеннериң үрезиниерни чыып алырының планы күүсеттинмейн турар. Мал чеминиң куду шынарлыындан артык чарыгдалдар болуп турар.

Бозу бүткеи сигеп кезер черлериниң болгаш одарларның продуктулуг чоруу бедик эвес. Сүт ажыл-агыйының түүүг организацияларга, хөлчөгтер болгаш совхозтар оларны экижилерининң планнарын күүсетпейн турар. Мал чеминиң будурулгезиниң болгаш ону белеткээрииң материал-техниктиг базазы ам-даа кошкак.

(СЭТА).

БҮГҮ ТАЛАЛЫГ БЕЛЕТКЕНИР

Амгы үеде бистиң республиканың кайда-даа мал чеми белеткээр ажыл кидиг-түзүк. Бо камгынның хоорай, суурларның-даа улуузу киржип турар. Ынчангаш мал чеми белеткээрин бүгү улустуң эрээ дээрн таварылга эвес. Ажыы-биле чугаалаарга бистиң районга эрткен чылдарда хөй сын-чүрегей сүрүн, «сазының кырынга» хөй сигеп, белеткеп-даа турдувус. Оон түнелелинде мал-магнывыстан-даа каражадаттывыс. «Шөлээлээр» совхоз ыыштын соогунда өске черлерден мал чеми белеткеп, ынчаннып-даа пат болду ийин. Шак мындыг чүүлдер дээш сагыжым ырып чоруур.

Бо чылын мындыг четпестерни чайладыр дээш районда чамдык хемчеглерни ап турары ворүнүүт-дүр. Ынчалза-даа сигенээрнинге чепсек-черекселдерниң чамдыкта чедиңпезин кайгаар кижи-дир мен. Чоокта чаа Кызыл-Мажалыкта эт-черекселдер садар магазинге кире бердим. Шаандан тура тамырым ийи ээп —Сарыглар Тавва-Самбуу биле Күжүгет Эмер-Сарыг турлар. Сигеп кезилдезинге киржир дээш эт-черекселдер садып алыр дээш келген, оларга чок болганынга хомудаан улус чорду. Шынап-ла, кадымыр, дөжүү, таптааш, шалыш-даа чок болдуу. Сигенни хол-биле хөйнүү кезип, белер болгай. Чүгле ынаар, белүп турар бис. Ынаар машина, техника барып шыдавас болгулаар. Ам канчаарыл? Аът херек. Тайгага сигенни белеткеп, долгаар, оон кыжын шанак-биле сөөртүп алыры чүгүлээ дээрзин улус солуунга-даа бижип тур. Ол шын. Аътты шанактаар дээрге, дериг-херекселдер кайыл? Магазинде чок боор-дур. Ажыыбиле чугаалаарга, кайы-даа совхозта белеп хомут, дуга, аргамчы, шигиржек, чоңак чок болдур ийин.

Сигеп белерге ыяш дырбаштарны, азыр-ыяштарны база белеткеп ап болур. Шаанда бистиң өөбелеривис ол херекселерни дыка камнаар, дараазында чылга чедир ону чажыра шыгжап каар турдулар. Улуг-даа, бичии-даа түүлүг камнаар деп чугаа чайын аңаа үнүп келгеп деп. Бот-орулга-чарылга, бот-акшаламышкын үезинде камналга айтырыы онза чидин-биле тургустунуп келгеп-дир.

Кадырны быжыглаарда дээрбек, оон ынай быжыды дээрп эвринл херек. Ол түүлдерни магазиниерден база-ла тыппас бис. Ынчангаш ам дарганнаар болза эки эвеспе. Бүгү-ле чүве дээш күрүнеже кайгап олурарга база таварышпас хевирлиг. Ямзы-бүрү стамоктар барда, ол түүлдерни кылып аптары белеп.

Мал чемни белеткээрде мээң бо савал-сналым сүмем херек апаар ирги бе дээш, моңу бижип олур мен ийин.

Серик-оол САРЫГЛАР.
Кызыл-Мажалык суур.

МАЛЧЫН ХҮНҮН ЭРТТИРГЕН

СЭКП Улуг-Хем райкомунуң ажыл планын бүгүаар районнуң 7 совхозтарынга малчын хүмүн эрттиргеп эки чанныл апаргаш. Ындыг дүн «УТКА 25 чылы» совхозка болгаш. Аъдаа үк ажыл-агыйынын мал. чер ажылынның специалистери. кедээ Совет күүскомунуң ажылдакчылары, партия райкомунуң бирги секретары В. С. Неделин киришкеп.

РАУК-туң кол зоотехниги С. К. Тебеев совхозтуң мал ажылында иштп байдалдың дугайын чымчаныарга таныштырган. Чүгле ол эртен бөзин бо специазист совхозтуң 6-7 хире коданнарынга барып каапкан. Иштизи-биле чайгы семиртилге чедимчелиг чорун турар болза-даа, чамдык коданнарда дүвүрээзиниг байдал барын ол дыңнаткан. Чижээ, амгы үеде совхозта 500 ажыг уксаалыг кошкарлар бар, бир коданны дүржулгалыг малчын Түлүш Доржу кадарын турар. Ында кошкарларның күш-денгели эки, оларны амгы үеде суда эдерижилгее белеткеп турар. Бо чүгүүда кампания совхозка райкомунуң путёвказы-биле малчыннаар үнгеш. ам барык оң чылдың иүүрүн кирүп бар чоруур. Бо үениң дүргүзүнде ол доктаамал бедик көргүзүглерни чедип ап келген.

Аныяк малчын бо чылын 100 хойга ошаатыр 95 хураганны камгалап алган. У. Отсур хөй-иштп даалгазын улуг харыысалга-биле күүседип чоруур.

ЧУРУКТА: Ульяна Отсур.

Сөзүү болгаш фотозу Джон ДАМБАНЫҢ.

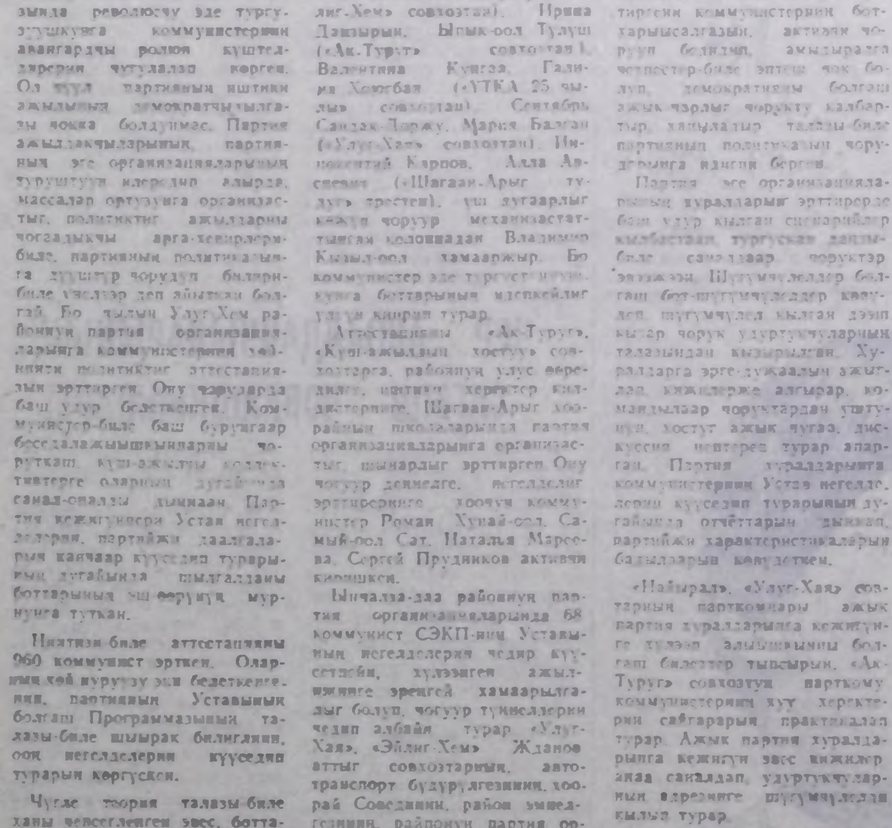

Эрзинде «Чаа» орук» совхозтуң аныяк хойжузу Ульяна Отсурнуң ат-сураа чүгле районда эвес, харын республикада бөзин сураглыг апарган. Ол Тыва АССР-ниң Дээди Советиниң депутады, ВЛКСМ

МАЛЧЫН ХҮНҮН ЭРТТИРГЕН

СЭКП Улуг-Хем райкомунуң ажыл планын бүгүаар районнуң 7 совхозтарынга малчын хүмүн эрттиргеп эки чанныл апаргаш. Ындыг дүн «УТКА 25 чылы» совхозка болгаш. Аъдаа үк ажыл-агыйынын мал. чер ажылынның специалистери. кедээ Совет күүскомунуң ажылдакчылары, партия райкомунуң бирги секретары В. С. Неделин киришкеп.

РАУК-туң кол зоотехниги С. К. Тебеев совхозтуң мал ажылында иштп байдалдың дугайын чымчаныарга таныштырган. Чүгле ол эртен бөзин бо специазист совхозтуң 6-7 хире коданнарынга барып каапкан. Иштизи-биле чайгы семиртилге чедимчелиг чорун турар болза-даа, чамдык коданнарда дүвүрээзиниг байдал барын ол дыңнаткан. Чижээ, амгы үеде совхозта 500 ажыг уксаалыг кошкарлар бар, бир коданны дүржулгалыг малчын Түлүш Доржу кадарын турар. Ында кошкарларның күш-денгели эки, оларны амгы үеде суда эдерижилгее белеткеп турар. Бо чүгүүда кампания совхозка райкомунуң путёвказы-биле малчыннаар үнгеш. ам барык оң чылдың иүүрүн кирүп бар чоруур. Бо үениң дүргүзүнде ол доктаамал бедик көргүзүглерни чедип ап келген.

Аныяк малчын бо чылын 100 хойга ошаатыр 95 хураганны камгалап алган. У. Отсур хөй-иштп даалгазын улуг харыысалга-биле күүседип чоруур.

ЧУРУКТА: Ульяна Отсур.

Сөзүү болгаш фотозу Джон ДАМБАНЫҢ.

ХООЧУННАР АНСАМБЛИ

Сеткил-чүрээ ырлап чорда, канчап кырыыр боор дээш бодал шын-на сөглеттинген. Оон чижээн кижи амыдыралдан көөр-дүр. Азас кедээ Советиниң чанында күш-ажылдың хоочуннарының чөвүлелге ажылдап турар. Тозан ажыг пенсионерлерден доктаамал болгаш түр сезонныг үелерде ажылдап турарлар хөй. Бистиң хоочуннарывыс байлак дуржулгалыг. Бөгүн олар эзе тургустунуушкунда идепкейлиг киржип турар.

Удавас ленинчи комсомол 70 харлаар. Аңаа уткуштур 12 кижи киржикчилиг аас чогаал ансамблин тургустувус. Оон адын «Өдүгеп» деп адап алган бис. Хоочуннар Дуганчы Кол. саанчы чораан Салчак Шожул, усташчер Мария Куулар, Чашпаак Кол. ареевчи культармейжилер. Өдүгеннин ней малдыг хоочуннарын Полина Орай-оол, Хамажы Бараан, хоочун повар Лидия Дупчун болгаш Галина Хертек олар ансамбльдин эң идепкейлиг киржикчилерге.

Шагаан-Арыг хоорайның тургустугга-ла 100 чыл болганынга уткуштур Улуг-Хем районга бистиң аас чогаал ансамблиниң солун концертти он хонук аалдап чораан. Улуг-хемчилерге тожу чоннуң байлак аас чогаалынын янзы-бүрү жанрларын бараалгадып совуургаткан бис. Бууррарган Бууранын баарында, кажарарган Хайыраканның эдээнде Чаа Шагаан-Арыг хоорайның хөгжүп сайыраа оларын, чаъс соонда моогу дет. чылдың-на немежип турар хөй-хөй тудугларын ыраккы Тожуның хоочуннары магадап көрүп таныышкан.

Ансамбльдин киржикчилериниң санын ам-даа көвүдедир, репертуарын янзы-бүрү кылдыр ам-даа баймдар соруулгалыг бис.

Хоочуннарның «Өдүгеп» ансамблиниң ажылынга Тыва АССР-ниң культуразының алдарлыг ажылдакчызы В. С. Тамдын-оол, режиссер К. Ч. Сагды, «Тоора-Хем» совхозтуң партком секретары А. В. Семис-Кок олар боттуг дузалы чедирип турары киргинчүт.

Татьяна КУШКАШ.
Күш-ажылдың хоочуну.
Тожу район.

БАЙЫРЛЫГ, ЭРГИМ ХООРАЙЫМ!

Эрткен дыштамыр хүнерде Чаатты хемниң Улуг-Хемче киргеп сеп ажыынга онзагай байырлал болган. Ол дээрге улуг-хемчилерниң эрги Шагаан-Арыг хоорай-биле байырлажып чарыгламиниң ёзулалыдыр.

Чарлымышкын ёзулалдың үезинде ук хоорайның тывылгаа төөгүзүн-даа коптарган. Шагаан-Арыг тантыг-да бир чүс чыл бурунгаар үзелелиттинип тургустунган чүве-дир. Орус тараачы Михаил Тархов 1888 чылда аңаа баштай ны бажыңныг тывааш салган. 1914 чылда Шагаан-Арыгта 200 хире кижи чыргаан турган. Орус тараачыннар биле тыва арат-тарның найыралы мынаң бо жыгыл үзүлүп, олар эки-ле жа чурттаан, барын-чогун дээре үдээнип келген.

Баштайгы орус школа 1916 чылдың октябрь 1-де ажыттынган. Совет эрге-чагырганы 1918 чылдың апрельже тургускан. Оон даргазынга эргеннин турган А. А. Бирюков сонгуткан чүве-дир.

1929 чылда аңаа чурттаан коммунистер Казанцев Нахолов, Оретов олар «Күш-ажылдың хостуу» совхозту организастап тургускан. Коллективтиг ажыл-агыйга тыва аратгар ынчан аңаа киржип, экижиниг ажыл дээш чүвениң эге базымын кылган. Ол-ла чылын хоорайда уеде ийелээп А. Сергей Дадар-оолдуң коданында кошкарларын байдалы дыка дүвүрээзиниг чүге дээш олардың 70 хире хүүгу аскак күжү коштаан. Ынчангаш оларның харын боттарын эмнээри азыраары негеттинип келген. Аңаа специалистерниң дузазы-дерек апарган.

Мал ажылында чүге мындыг четпестер барын кол мал эмчизи эш Карбашоотан айтырарга, мал эмчилериниң чедиңпези-биле тайылбырлаанны чыдаттаан эвес.

Бо ажыл-агыйда чүгле коңкарлар эвес, а хойнун аскедаа коданнарында аарылар бар. РАУК-туң кол зоотехниги-ниң чугаазы-биле алырга, совхозта аныяк хойнун 6 коданы аарыг ужурлуг. оларны суда эдерижилгее азы тарын боозадырга киреринии аргазы чок.

Амгы үеде совхозта мал чеминиң белеткели орту кире берген. Сөөлгү үеде чашпакынның хүннер турза-даа, олче хөй кушту салган. Бо ажылдың технологиязын экижиткеннинден белеткээнин мал чемин. Чоокту үеде ийелээп А. Сергей Дадар-оолдуң коданында кошкарларын байдалы дыка дүвүрээзиниг, чүге дээш олардың 70 хире хүүгу аскак күжү коштаан. Ынчангаш оларның харын боттарын эмнээри азыраары негеттинип келген Аңаа специалистерниң дузазы-дерек апарган.

Мал ажылында чүге мындыг четпестер барын кол мал эмчизи эш Карбашоотан айтырарга, мал эмчилериниң чедиңпези-биле тайылбырлаанны чыдаттаан эвес.

Бо ажыл-агыйда чүгле коңкарлар эвес, а хойнун аскедаа коданнарында аарылар бар. РАУК-туң кол зоотехниги-ниң чугаазы-биле алырга, совхозта аныяк хойнун 6 коданы аарыг ужурлуг. оларны суда эдерижилгее азы тарын боозадырга киреринии аргазы чок.

Амгы үеде совхозта мал чеминиң белеткели орту кире берген. Сөөлгү үеде чашпакынның хүннер турза-даа, олче хөй кушту салган. Бо ажылдың технологиязын экижиткеннинден белеткээнин мал чемин. райкомунуң путёвказы-биле малчыннаар үнгеш. ам барык оң чылдың иүүрүн кирүп бар чоруур. Бо үениң дүргүзүнде ол доктаамал бедик көргүзүглерни чедип ап келген.

Аныяк малчын бо чылын 100 хойга ошаатыр 95 хураганны камгалап алган. У. Отсур хөй-иштп даалгазын улуг харыысалга-биле күүседип чоруур.

ЧУРУКТА: Ульяна Отсур.

Сөзүү болгаш фотозу Джон ДАМБАНЫҢ.

БАЙЫРЛЫГ, ЭРГИМ ХООРАЙЫМ!

Эрткен дыштамыр хүнерде Чаатты хемниң Улуг-Хемче киргеп сеп ажыынга онзагай байырлал болган. Ол дээрге улуг-хемчилерниң эрги Шагаан-Арыг хоорай-биле байырлажып чарыгламиниң ёзулалыдыр.

Чарлымышкын ёзулалдың үезинде ук хоорайның тывылгаа төөгүзүн-даа коптарган. Шагаан-Арыг тантыг-да бир чүс чыл бурунгаар үзелелиттинип тургустунган чүве-дир. Орус тараачы Михаил Тархов 1888 чылда аңаа баштай ны бажыңныг тывааш салган. 1914 чылда Шагаан-Арыгта 200 хире кижи чыргаан турган. Орус тараачыннар биле тыва арат-тарның найыралы мынаң бо жыгыл үзүлүп, олар эки-ле жа чурттаан, барын-чогун дээре үдээнип келген.

Баштайгы орус школа 1916 чылдың октябрь 1-де ажыттынган. Совет эрге-чагырганы 1918 чылдың апрельже тургускан. Оон даргазынга эргеннин турган А. А. Бирюков сонгуткан чүве-дир.

1929 чылда аңаа чурттаан коммунистер Казанцев Нахолов, Оретов олар «Күш-ажылдың хостуу» совхозту организастап тургускан. Коллективтиг ажыл-агыйга тыва аратгар ынчан аңаа киржип, экижиниг ажыл дээш чүвениң эге базымын кылган. Ол-ла чылын хоорайда уеде ийелээп А. Сергей Дадар-оолдуң коданында кошкарларын байдалы дыка дүвүрээзиниг, чүге дээш олардың 70 хире хүүгу аскак күжү коштаан. Ынчангаш оларның харын боттарын эмнээри азыраары негеттинип келген Аңаа специалистерниң дузазы-дерек апарган.

Мал ажылында чүге мындыг четпестер барын кол мал эмчизи эш Карбашоотан айтырарга, мал эмчилериниң чедиңпези-биле тайылбырлаанны чыдаттаан эвес.

Бо ажыл-агыйда чүгле коңкарлар эвес, а хойнун аскедаа коданнарында аарылар бар. РАУК-туң кол зоотехниги-ниң чугаазы-биле алырга, совхозта аныяк хойнун 6 коданы аарыг ужурлуг. оларны суда эдерижилгее азы тарын боозадырга киреринии аргазы чок.

Амгы үеде совхозта мал чеминиң белеткели орту кире берген. Сөөлгү үеде чашпакынның хүннер турза-даа, олче хөй кушту салган. Бо ажылдың технологиязын экижиткеннинден белеткээнин мал чемин. райкомунуң путёвказы-биле малчыннаар үнгеш. ам барык оң чылдың иүүрүн кирүп бар чоруур. Бо үениң дүргүзүнде ол доктаамал бедик көргүзүглерни чедип ап келген.

Аныяк малчын бо чылын 100 хойга ошаатыр 95 хураганны камгалап алган. У. Отсур хөй-иштп даалгазын улуг харыысалга-биле күүседип чоруур.

ЧУРУКТА: Ульяна Отсур.

Сөзүү болгаш фотозу Джон ДАМБАНЫҢ.

Арага ишпес чорук — амыдыралдың негелдези

КОШКАК ДЕМИСЕЛДИҢ ТҮҢНЕЛИНДЕ

Арагалаашкын, наркотиктер ажыглаар чорук болган күшажылчы эвес орулгаларга удур демиселди күштелдирер талазы-биле Чадаана кодээ Советиниң күскомунуң ажылынын дугайын удус депутаттарының район Советиниң күскомунуң эвилчелиг хуралынга дыннаан.

Кодээ Советтиң күскомунуң даргазы А. И. Дамбуунуң ук айтырыгга хамаарышкан информациязын дыннап чугаалашкаш, аңаа демдеглээнин болза арагалаашкын, наркотиктер ажыглаар чорук, күш-ажылчы эвес орулгалар тыва чорукка удур чамдык хемчеглерни күском, оон аътин чорудуп турар. Социалистиг хоойлу-дүрүмнерни быжыглаар, ниитиниң корум-чүрүмүн камгалаар талазыбиле айтырыгларны кодээ Советтиң сессиязынга чугаалажып көргеш, ажылчы чонунуң, ажыл-агый болгаш хөй-ниитиг организацияларының хуралдарынга чамдык удуртукчуларның болгаш милицияның участок инспекторунуң отчеттарын дыннаан.

Эзирттир суксуннар кылыр кижилерни сойгалап, оларның ортузунга ажылдарны чорудуп турар. Бир кезек улустуң ол дээш торгаар ужурга безин таварышкылаан. Арагалаар, араганы боттары кылып алырын оралдажырларының данзызын тургускан.

Элээди назылыгларның ортузунга арагалаар, наркотиктер ажыглаар чоруктар-биле шыгыы демиселди чорудары бирги эвечиин соруглазы. Ынчангаш суурда назы четпестер ортузунга ажылдар чорудар комиссияның ажылы элээн идепкейжээн. Күшкультура болгаш сворт комплекизинге чалыы салгалы хаара тударының хемчеглерин чорудуп турар. Дыштанылга хүннерни, өг-буле байырлалдарын организастаарын экижилер дээш кичээнгейни күштелирип турар. Куда-дойну эрттирери, кижи ажаары арагалаашкын-биле эртнее ужуглуг, оңу эдээн көрүп турар апаргаң.

Ам-тыныгдан чарылганнарның ат-бажын адап, оларның чоок кижилерин артык черге дүвүредир хөнүм чогул. Оларның өлүмүнге элээр кижилер кайның чедер, дээрбедел херээн үүлгедир мурнунда медередир ижип алганы билдингир. Автомашиналарлыг, мотоциклиг дүржоктар өрү-куду кара туразы-биле шаап турар. Олар дүннүң карангызын эвилелчи кылдыр ажыглап, оорланып, кем-херек үүлгедин, кижилерни коргудуп турар.

Бо чайын «Искра» совхозтуң малчыны Доңгак Семис-оол аараш. Кызыл эмчизинге эмнедип чыткан. Оон ядында чогун ажыглап, үш мотоциклиг дээрбечилер дүн ортузунда коданга келгеш, боолап, үш хойну, бир аътты хунаап алганы дыннаалып турар.

Дүн чоруктуг чалаачылар-биле орулуп доозуп, оларның чүү үүлгедип турарын хынап көрбейн турарының бир бадымдазы ол. Чадаг-даа кижилер дүнеки шакта кылаштажып, ниитиниң корум-чүрүмүн үреп турар, ол бүгү база хайгаарал чок.

Оорларның, дээрбечилерниң, кижилерге дыш бербейн чоруур кижилерниң дугайын албан черлериңе хамаатылар дыннадып турар, ынчалза-даа эргежоойлу камгалалының ажылдакчылары медээлерин ажыглап, профилактика ажылдарын ток инспекторунуң отчеттарын дыннаан.

Эзирттир суксуннар кылыр кижилерни сойгалап, оларның ортузунга ажылдарны чорудуп турар. Бир кезек улустуң ол дээш торгаар үжүрга безин таварышкылаан. Арагалаар, араганы боттары кылып алырын оралдажырларының данзызын тургускан.

Элээди назылыгларның ортузунга арагалаар, наркотиктер ажыглаар чоруктар-биле шыгыы демиселди чорудары бирги эвечиин соруглазы. Ынчангаш суурда назы четпестер ортузунга ажылдар чорудар комиссияның ажылы элээн идепкейжээн. Күшкультура болгаш сворт комплекизинге чалыы салгалы хаара тударының хемчеглерин чорудуп турар. Дыштанылга хүннерни, өг-буле байырлалдарын организастаарын экижилер дээш кичээнгейни күштелирип турар. Куда-дойну эрттирери, кижи ажаары арагалаашкын-биле эртнее үжүглуг, оңу эдээн көрүп турар апаргаң.

Ам-тыныгдан чарылганнарның ат-бажын адап, оларның чоок кижилерин артык черге дүвүредир хөнүм чогул. Оларның өлүмүнге элээр кижилер кайның чедер, дээрбедел херээн үүлгедир мурнунда медередир ижип алганы билдингир. Автомашиналарлыг, мотоциклиг дүржоктар өрү-куду кара туразы-биле шаап турар. Олар дүннүң карангызын эвилелчи кылдыр ажыглап, оорланып, кем-херек үүлгедин, кижилерни коргудуп турар.

Бо чайын «Искра» совхозтуң малчыны Доңгак Семис-оол аараш. Кызыл эмчизинге эмнедип чыткан. Оон ядында чогун ажыглап, үш мотоциклиг дээрбечилер дүн ортузунда коданга келгеш, боолап, үш хойну, бир аътты хунаап алганы дыннаалып турар.

Дүн чоруктуг чалаачылар-биле оруун доозуп, оларның чүү үүлгедип турарын хынап көрбейн турарының бир бадымдазы ол. Чадаг-даа кижилер дүнеки шакта кылаштажып, ниитиниң корум-чүрүмүн үреп турар, ол бүгү база хайгаарал чок.

Оорларның, дээрбечилерниң, кижилерге дыш бербейн чоруур кижилерниң дугайын албан черлериңе хамаатылар дыннадып турар, ынчалза-даа эргежоойлу камгалалының ажылдакчылары медээлерин ажыглап, профилактика ажылдарын

Чамдык ажылдар кылдыкпын турза-даа, таарымча чок болуушкуннар-биле демисел амдаа кошкак, арагалаары, ниитиниң база хууда улустуң малын оорлары үргүлүлеп турар, ниитиниң корум-чүрүмүнүң үрекчилериңе удур демисел кошкак. Херээжеңнер чөвүлелин, эки тура улусчу дружинаны, эш хуу судуи арагалаашкынга, наркотиктер ажыглаар чорукка, күш-ажылчы эвес орулгалар сүрер чорукка удур шыгыызы-биле тургуспаан.

Ооң түңнелинде ийи автоавария болгаш таарымча чок өске-даа таварылгалар болгулаан, эзирттер сергедир черге 11 кижини чедиргеп. Күш-ажылчы эвес орулгалар сүрер чорукка удур дээштиг хемчеглерни долузу-биле чорутпаан. Кодээ Совет болгаш оон доктаамал комиссиялары социалистиг хоойлу-дүрүмүң быжыглаар, хөй-ниитиниң корум-чүрүмүн камгалаар талазы-биле өредилгелерни организаставаан.

Административтиг комиссия болгаш арага ишпес чоруктуң эки тура ниитилелиниң эге организациязының ажылын сула башкарып келген. Кодээ Советтиң социалистиг хоойлу-дүрүм болгаш хөй-ниити чүрүмүн камгалаар талазы-биле доктаамал комиссиязы болдунуң ажылын хөй-ниити организациялары-биле кады чорутпайн, оларның удуртукчуларының отчеттарын бодунуң хуралдарынга дыннаваан.

Эрге-хоойлуну, дүрүмнерни күш-ажылчы коллективтерге өредирин организаставаан. Арагалаашкыннарны, араганы бажыңнарга кылыр чоруктарны илередири-биле рейдилерни ховар чорудуп турган.

Айыттынган четпестерни эдериниң дээштиг хемчеглерни алырын кодээ Советтиң күскомунга улус депутаттарының район Советиниң күскому даасхан.

Дадар-оол МОНГУШ.
Чадаана хоорай.

ОЛАРГА БУЛУҢ ТЫВЫЛБАЗЫН

Чечектер — чараш, кижиниң сеткилин өөрүткүлеп, ажыг-ажыг болгаш хөй-ниити организациялар, ажылдакчылар, школдарның, интернаттарның, балдар садтарының, больницаларның, поликлиниканың, ветеринарлыг участоктарның, ферма, комплекс, бригадаларның, ажылдакчылар столдарының, кабинеттериниң, ажыл өрээлдериниң, ажыл-ижи, кем-херек үүлгедир, харын-даа кижилериниң амы-тынынга чедер чоруктарның тыптып турарының чылдагаавканарын сайгарыксадым. Амыдыралдың халаалыг бо үүлгүктарындан чарлып алырының үезин келген.

Мээң бодап турарым-биле алырга, арагалаар чорук багай салдарны чедирип турар. Оонбиле демисел колдуунда чок. Эрге-хоойлу камгалалының ажылдакчылары, оларның саны Тыва Республика үезинниң аътты шериглеринден каш катап хөй-даа болза, багай ажылдап турар деп түңнелге келдим.

Чадаана хоорайга бо чайның үш айларының иштинде он чедир улут-биче кижилериниң амы-тынынга четкен. Промышленная күдүмчүзүнга бир бажыңга дөрт мешкини өлүргеш, оларның бажыңын шоочалап каапкан. Оларның мага-бодуи, барык чартык ай болгаш, оон ужулган. Калганнарның-соогун ол бажыңдан үштүп ап турда, каракка чаржыңгыг чүве чорду. Кыдыындан көөрге аан, ажагаан төрелдериңе кайы хире берге болганын чугаалаар арга чок.

Дириг кижилериниң амы-тынынга четкен өлүргүүлерни тынкаяы билдинмес, олар тывылбайн турар болгай аан.

Ам-тыныгдан чарылганнарның ат-бажын адап, оларның чоок кижилерин артык черге дүвүредир хөнүм чогул. Оларның өлүмүнге элээр кижилер кайның чедер, дээрбедел херээн үүлгедир мурнунда медередир ижип алганы билдингир. Автомашиналарлыг, мотоциклиг дүржоктар өрү-куду кара туразы-биле шаап турар. Олар дүннүң карангызын эвилелчи кылдыр ажыглап, оорланып, кем-херек үүлгедин, кижилерни коргудуп турар.

Элээди назылыгларның ортузунга арагалаар, наркотиктер ажыглаар чоруктар-биле шыгыы демиселди чорудары бирги эвечиин соруглазы. Ынчангаш суурда назы четпестер ортузунга ажылдар чорудар комиссияның ажылы элээн идепкейжээн. Күшкультура болгаш сворт комплекизинге чалыы салгалы хаара тударының хемчеглерин чорудуп турар. Дыштанылга хүннерни, өг-буле байырлалдарын организастаарын экижилер дээш кичээнгейни күштелирип турар. Куда-дойну эрттирери, кижи ажаары арагалаашкын-биле эртнее үжүглуг, оңу эдээн көрүп турар апаргаң.

Ам-тыныгдан чарылганнарның ат-бажын адап, оларның чоок кижилерин артык черге дүвүредир хөнүм чогул. Оларның өлүмүнге элээр кижилер кайның чедер, дээрбедел херээн үүлгедир мурнунда медередир ижип алганы билдингир. Автомашиналарлыг, мотоциклиг дүржоктар өрү-куду кара туразы-биле шаап турар. Олар дүннүң карангызын эвилелчи кылдыр ажыглап, оорланып, кем-херек үүлгедин, кижилерни коргудуп турар.

Бо чайын «Искра» совхозтуң малчыны Доңгак Семис-оол аараш. Кызыл эмчизинге эмнедип чыткан. Оон ядында чогун ажыглап, үш мотоциклиг дээрбечилер дүн ортузунда коданга келгеш, боолап, үш хойну, бир аътты хунаап алганы дыннаалып турар.

Дүн чоруктуг чалаачылар-биле оруун доозуп, оларның чүү үүлгедип турарын хынап көрбейн турарының бир бадымдазы ол. Чадаг-даа кижилер дүнеки шакта кылаштажып, ниитиниң корум-чүрүмүн үреп турар, ол бүгү база хайгаарал чок.

Оорларның, дээрбечилерниң, кижилерге дыш бербейн чоруур кижилерниң дугайын албан черлериңе хамаатылар дыннадып турар, ынчалза-даа эргежоойлу камгалалының ажылдакчылары медээлерин ажыглап, профилактика ажылдарын

Чамдык улус оңу ажылдап, ниитиниң корум-чүрүмүн катап-катап үреп-ле турар. Бир талазында, корум-чүрүмну тудар дээш чоруп турар кижилерни база билип тур мен. Олар арагачылар, чалгаалар-биле беседалажып, оларны торгаппдаа турар. Оон өске арганы бо ажылдакчылар тыппайн турар.

Күш-ажылчы коллективтерниң удуртукчулары, партия эге организациязының секретарьлары, профкомнар даргалары моон мурнунда шиитпирнип, кем-херек үүлгедип турган хамаатыларны күш-ажылга тургузарындан чалданыксаар, кижилер-биле ажылды чорударындан оспаксыраары эле тургустуунуукшун үезинде безин хевээр артып турар. Бир эвес кижи бүрүзү күш-ажылчы коллективте долу күш-биле ажылдап турар болза, кежээки дүнеки шактарда чүгле дыштанырын бодаар болгай, ынай-бээр чоруурун шүүтсүне бээр.

Кижилерниң сеткил-сагыжын эки талаже үдаар ажыл шоолут көзүлбейн турары хомудаңчыг. Бак чүүлдер багай салдарын ооң уламындан халдадып турар. Таарымча чок болуушкуннар, кара-сээк-биле дөмей, чыштыныл-ла турардыр. Чижээ, чалыы салгалды өскээртен келген багай чаңчыл-биле чорутпаан. Чамдык эвээш эвес рольду кино-чуруктар эзелеп турар. Өртээн, оон алыр ажыкты бодаан, үш-бээ чок сценарийлиг киноларны үндүрер. Өлүрүүшкүнниерлиг, күштээшкиннерлиг киноларның ажыы черле чок, чурукка хамчаң, оон чыт-бузу, сээк-курттуң көстүр эвес, хей чүве-дир деп хөөп оон тургустувуп келир магат чок.

Аткыдажышкыннар, өлүрүүшкүнер дугайында «дежурный» киноларның оруунга дайын-халаптың аар үржүкхалавының дугайында Лев Толстойның рассказтарын, Степан Сарыг-оолдуң Ада-чурт дайынының үезинде бижээн шулүктерни номчуза, ол чогаалдарга хамаарышкан номчулга конференцияларын эрттирзе? Бо чижектиг чүүлдерни экранчыдар болза, кижиниң сеткил-сагыжын буянчыдып болурунуң бүгү аргалары бар.

Чадаана хоорайга иешкилерни өлүргениниң дугайын сактып келгеш, дээрбечилерден коргуп олур мен. Оларны райкүүскомуның иштики хереқтер киллизиниң ажылдакчылары кажан тудуп алыр ирги? Өлүрүкчүлер баш чажырар чаңгыс-даа болуң тывылбазын.

Хорлуу ООРЖАК.

ЧЕПСЕГЛЕНИИШКИННИ ДҮЖҮРЕРИ— ТАЙБЫҢЧЕ ЧАҢГЫС ОРУК

Бөмбүрзекке эң баштайгы тургустунган социалистиг күрүне — ССРЭ делегейге тайбыны быжыглаар, боо-чепсекти эдерге бүдүрериң соксадыр база дүжүрер дээш моттаг-шылаг чок демисежин, практиктиг хемчеглерни ап, чаа политиктиг бодаашкынны улам-на хамыладып турар. Варшава Керээзиниң киржикчилери күрүнелериниң чепсеглениишкинни дүжүрер айтырыглар талазы-биле тускай комиссиязының сессиязы чоокта чаа Варшавага болуп эрткен. Политиктиг Консультативтиг Комитеттиң чөвүлел хуралының шиитпирин ёзугаар аңаа боо-чепсекти болгаш шериг санын кызырарының, млаңгыш ядролуг чепсекти узуткаар айтырыглар дугайында саналгонаа болгаш информация солчуру-биле тускай комиссияны тургускан.

НАТО биле Варшава Керээзиниң аразында кады ажылдажылганың болгаш дайын айыылын чавырыддырарының Европа төвүн тургузарын, ийи шериг блогуңуң шериг санында таладан 500 муң кижиге чедир кызырарын саналдаан. Чепсеглениишкинниң дүжүрер талазы-биле делегей конференциязы КНО-ның Нью-Йоркта штаб-квартириязында база болуп эрткен. Оон ажылынга 128 чурттуң төлээлекчизи киришкен.

СЭКП ТК-ның Чиргиие секретары М. С. Горбачёвтуң 1986 чылдың январь 15-те саналдаан ядролуг чепсекти дүжүрериниң программазы делегейниң улустарының кичээнгейиниң төвүнде турун турар.

Бо үстүнде адаанывыс делегей политиказында хамаарышкан конучуг чүүлгө базымнар чүүң көргүзүп турарыл дээрге, чепсеглениишкинни дүжүрериниң идеязының кайы хире калбак деткимчеин ап турарының тодаргай хереқизин-дир. Боо-чепсекти амгы үеде ышкаш хөй-биле бүдүрүп туруп бээр чүве болза кижи төрелгетениң хөгжүлдези чүгле халаптыг айыылга таваржыр эвес, а харын кижи төрелгетен бөмбүрзек кырынга шуут узуткаттынып болурунуң айыылы тургустунуп келгенин бүгү делегейниң чоңу үтаан бодап, билип турарлар. Оон ангында, боо-чепсекти эдере бүдүрүп турар чорук кижи төрелгетениң мурнунда бо хүннерде туруп турар эң чугула социал айтырыглар — аш-чүтүү ажып эртери, агаар-бойдустуу хирлендирин бокталдырбазы дээш ышкаш айтырыгларны чедимчелиг шиитпирлээрниге улуг моондакты таварыштырып турар.

Чүгле 1987 чылда боо-чепсекти бүдүрериге база шериг чарыгдалымга 940 миллиард азы бир триллион чыгы доллары чарыгдаан. Ол дээрге бирги, иңги дайынарның кижи төрелгетениге чедирген ниити материалдыг когарал-каражаның түңүге дең акшадыр. Америк социолог Э. Богарттың саналыны-биле алыр-га, делегейниң бирги дайынына чарыгдаа 208 миллиард ажыг доллар болган, дайылдажып турган чурттарның национал оруглазының үш хире көзээн дайын чарыгдалынга чедирген. Делегейниң иңги дайынының түгее бюджет чарыгдалы 1914 чылдың өртекүнезин-биле алырга, 662 миллиард ажыг доллар болган. Амгы үеде ниитизи-биле боо-чепсекти бүдүрүп үнүдерериге, чепсеглениишкинге бир минутада-ла 2 миллион доллар чарыгдаттынып турар. Ынчаар чарышка мурнуку черни 300 миллиард чыгы доллары чылда чарыгзаа турар АКШ эвелеп турар. Шериг чарыгдалдарының эң-ле хөңү — 790 миллиард доллар сайзырагай күрүнелерге онаажыр. Ол-ла үеде хөгжүп орар чурттар шериг чарыгдалдарын беш миллиард долларга кызырган. Тайбың үеде шериг херээнде 50 миллион кижи, боо-чепсек бүдүрер бүдүрүлгелерде 100 миллион кижи хаара туттунган. КНО-ның санап турарыбиле алырга, ол хире хөй санныг кижилерни ашкарыпчемгереринге болгаш амыдыралды дерегледиринге хандырарынга делегейниң ниити орулгазының 6 хуузу чарыгдаттынып турар. Делегейде эртемге чарыгдалдың дөртүң бир кезээ шериг чепсээн чамдык чурттарында бир миллиард ажыг хире кижи (делегейниң беш кижизиниң бирээзи-дир) аш, түрекпи байдалда чурттан турар. КНО-ның санап турары-биле алырга, делегейде 800 миллион кижи тоттур чемненнес болгаш 850 миллион кижи үжүк-бижик билбес болуп турар. Бүдүн чартык миллиард кижи эмчи дузазы деп үүвенин шуут билбес. Чеминиң чедишпезин, эмчи дузалаачызының чогунаан дүүнүн-не 40 муң бичии урулар өлүп турар. Чепсеглениишкин чаа хөгжүп орар чурттарга конучуг багай салдарны чедирип турар.

Түңнел кылдыр чүүң чугаалап болдуруу?

Бөгүнгү делегейде чепсеглениишкинни дүжүрериниң ёзулуг-ла үе-чадазы келген. Маңаа хамаарыштыр эрес-дидим, чаа политиктиг бодаал шыңгыы негеттиниң келген. Чепсеглениишкинни дүжүрериниң, айыыл чок, демократтыг болгаш күүдээшкиниң чок делегейниң чедиң алырының төдаргай сорулгаларын болгаш оруктарының чогуму-ва харын Совет Эвилелиң удаа-дараа санаадан келгеп. Кедер муң чылдың эң-не эгезинде кижи төрелгетениң ядролуг чепсек чөө күчүлээшкин чок делегейже киперининиң эргежок чугула байдалдарын тургузарынга бирги эге базымны салган ортумак болгаш ооң үезээш мракшылдыг ракеталарны ССРЭ-ниң болгаш АКШ-тың узуткаар дугайында Керээ кончуг удуг ужурдузалыг болуп турар. Ядролуг октарыны тургускан иңи муд беш чүс ажыг ракета узуткаттынар. Совет Эвилелиң ортумак болгаш ооң үезээш мракшылдыг 1752 ракетазы, АКШ 859 мыдыг ракеталарны узуткаар. Амгы делегейде бар бооп турар ядролуг октарның курлавырларының 4 хуузу чок кылдынар. Бо Керээ бодуңуң политиктиг, моральдыг салымчолуңуң талазы-биле ядролуг чепсекти дүжүрериге баштайгы улуг базымны кылып, ооң эгезин салган. Керээ болза АКШ-тың болгаш ССРЭ-ниң стратегтиг шаан халдакчы чепсектерин 50 хуу кызырарынга, ядролуг шеригелерни сөөдадырынга, тактиктиг ядролуг чепсектерни болгаш аңаа боочепсектерни база чепсектиг күштерин кызырарынга, химиктиг чепсекти хоруурунга оруктуу ажыыл турар. Ядролуг чепсек чок, күүдээшкин чок, дайын деп үүве турбас делегейже кижи төрелгетениң шилчиринин дугайында шаг үеден бээр улустуң чүткүүнүе бо Керээ болтуг бадыткалды берип турар. Чепсеглениишкинни, хамыктың мурнунда ядролуг чепсеглениишкинни дүжүрериниң айтырыны үнделеннин-биле, чаа политиктиг бодал-биле шиитпирлээрин бистиң чүртүүвүс бир-ле дугаарында санаадан үндүрген. Керээге ат салдыганы болза угаансарымдыг чоруктуң, чаа политиктиг үзел-бодалдың типгелгези-дир. Чепсеглениишкинни дүжүрери —тайбыңче чаңгыс шын орук ол. Улуг-даа, бичии-даа күрүнелер, бүтүү кижи төрелгетеп ол чөптүг демиселге шупту иденкейлиг киржир үүлээдилер.

Кара-Сал БУДУК-ООЛ.
«Билиг» ниитилелиниң кежигүүн.

КОНКУРС УЛАМЧЫЛАВЫШААН

Күрстрахование органнарының ажылын чырыдар, ниитилелге болгаш ажылчы чонга ооң ужур-дузазын пропагандалаар талазы-биле солуннар редакцияларының, телевидениениң болгаш радио дамчыдылгазының конкурузунуң түңнелин үндүрген. Ук конкурсту республиканың Күрстрахование эргелези болгаш Журналистер эвилелиниң баштаар чери эрткен чылын чарлаан турган.

Күрстрахование органнарының ажылын чырыдар, оларның ажылының дүржүлгазын иептередир талазы-биле солуннар редакциялары, телевидение болгаш радио дамчыдылгазы, оларның чогаалыкчы коллективтери кошкак ажылдаан дээдиин жюри демдеглээн. Чүгле хөй тиражтыг «За асбест» солун бо талазыбиле элээн хөй материалдарны парлаан. Эрткен чылын ниитизи-биле он хире чүүл ук солунга парлаттынган.

Ынчангаш, шаналдыг черни кайы-даа солунга тывыспас деп түңнелдя жюри үндүргеп. Оны конкурстуң нелелдезинде база ынчаар айыткан. «За асбест» солуннуң редакциязының коллективиниге (редактору И. Галуза) 70 рубль хемчээлдиг шаннал акшаны тыпсыры шиитпирлээн. 50 рубль хемчээлдиг тускай шаналды Ак-Довуракта Күрстрахование инспекциязының начальниги А. Ф. Лемешевага тывыскан. Ол ук органның ажылының талазы-биле хөй чүүлдерни парлаан идепкейлиг ишчилерни пропагандаалаан.

Ындыг-даа болза Күрстрахование эргелези болгаш Тыва АССР-ниң Журналистер эвилелиң ук конкурсту бо чылын база уламчылаар деп шиитпирлээн. Күрүнеиин страхование органнарының редакциязы улам ынай күштелдирер, бистиң ниитилелге болгаш кижи бүрүзүнге ооң ажык-дузазын тайылбырлаар сорулга-биле ону катап чарлаан. Аңаа мурнакчы дуржулганы иептередирин, эң тергиин инспекторларның, экономистерин, ол шыкаш эки бригадаларның, агеилтелериң ажылын көргүзери, Күрстрах органнарынга дуза чедирип турар черлерни пропагандазары кол сорулга болуп турар.

Конкурстуң түңнедин 1989 чылдың январьда үндүрер. Ону бо чылда парлаттынган материалдарны барымдаалап үндүрер.

Конкурстуң тиилекчилериге дараазында шаналдарны тыпсыры көргеп: республика солуннарынга, телевидение болгаш радио дамчыдылгазынга — бирги шаннал хөөш (бир) 200 рубльдя, ийиги шаннал дээш (ийи) 150-150 рубльдя, районнар солуннарынга (бир) 100 рубльдя, районнарның радио дамчыдылгазынга (бир) 100 рубльдя тыпсыр.

Күрстрахование органнарының ажыл-чорудулгазының, оларның ажылдакчыларының болгаш идепкейлиг кижилериниң дугайында очерктер, репортажтар чурумалдар болгаш өске-даа үүлдер бижээн хөөш хевээ түс-түс авторларга бирги (бир) шаналды тыпсыр. Оон өске түңү 100 рубль, ийиги ийи шаналга —50-50 рубль, үшкү шаналга дөрт — 25-25 рубль.

Бо конкурска идепкейлиг киржириңге журналистерни, парлалганың, телевидениениң болгаш радио дамчыдылгазының штаттан дашкаар авторларын, күзелдиг бүгү хамаатыларны Күрстрахование эргелези болгаш Журналистер эвилелиниң баштаар чери чалап тур.

ТЕЛЕВИЗОРЛАРНЫҢ ОЗАЛДЫЫН УТПАҢАР!

Бистиң чуртта өөүг телевизорларның саны чылдан чылче көвүдеп олурар. Чүгле сөөлгү алды чылда безин үреллиг телевизорларның үржүүндан 20 муң ажыг өрт болган. Оон чедирген когаралы 16 миллион рубль, өлгеп, кемдээн кижилер бар.

ССРЭ-ниң Иштики хереқтер министерствозунуң Өрттен камгалал талазы-биле бүгү-эвилел эртем-шинчилел институдунга эрттирген шинчилелдериниң көргүскеин болза, өрттериниң болуп турарының кол чылдагааны — телеприемниктериниң конструктивтиг четпестери. Телевизорларның амгы модельдери безин өрт айыылын болдурга берги дег, улуг четпестерлиг.

Чүге ындыгыя? Муң шаа радиокезектер өөүг телевизорларда бар, оларның кайы бирээзин санап үүп, үреллиг болур. Телевизорларда турган радиокезектерниң элээн кажы өрттү болдурбазының нередделеринге дүүшпейн турар. Дакпыш өрээлдериниң иштинде агаарны өрттүң эге чадазында-ла кыйынгыр газ-биле доддурга бээр янзы-бүрү будумелдер бар.

Кыйычал будумелдериниң ылгап үндүрер полистирол материалдар-биле телевизорнуң артыкы шыйының кол нуруузунда кылып турар. Ол шыйының массазы улуг, бир килограмм, ол хире будумел өрттенгеш, бажыңның, гостиниңаның, өске-даа черлериниң иштинге өрттү болдуруп болур.

Өрттүң озал-ондагын болдурбазы-биле боду үстү бээр система-биле өөүг телевизорлар хандыртынмаан. Видеосигнал чокта телевизорну ажылдатпас ужурлуг, энергия күжү бедээнде, стабилизатор чокта өрт болу бээри магат чок. «Радуга», «Рекорд», «Горизонт», өске-даа телевизорлар өрттү боллуруп турар.

Ол-ла чылдагаан-биле бистиң республиканга база өрттер болгулаан. Шагаан-Арыгга май 12-де бир телевизор өрттенген. Оон ылгалып үнген чыт-буска алды харлыг уруг өлген. Кызыл хоорайның Бухтуеев кудумчузунуң бир бажыңынга телевизордан өрт болган бажыңның үзэн өрт өөүрүкчүлери келгелек турда, ону муң-не өөүрүп алган. Калганнын телевизорлар ажыглалын, ооң септелгезин шын эвес чорудар болза, өрт үнүп болур. телевизор ажылдаарга, агаар электри магниднинге алыптар, ооң доозуннары радиокезектерге чыглыр. Үр ажылдаарга, үрелишкинден чалбыыш хып үнер. Үрели бээрге, чыт-бус эгелээрге, телевизорну дорвап өөүрер херек. Телевизорнуң агаар эрттирер черлерин салфеткалар өске-даа үүлдер-биле дуглавае. Телевизорну дүрген кыза бээр үүлдерден чайлаынар. Ажылдап турар телевизорларны хайгаарал чокка арттырбанар теледамчыдылга сөөлүнде ону өөүрүер.

Ирина ШОГЖАЛ.

Тыва АССР-ниң Иштики хереқтер министерствозунуң өрт камгалалының кижизинниң инженери.

МЕБЕЛЬДИ ЧААРТЫРЫ

Эрги самдайларны, столдарны, диванныарны, шкафтарны канчаар чаартып ап болуруп? Ындыг айтырыг бистиң мурнуңуска болганчок-ла тургустунуп келир. Ону чогаадыкчы эрга-биле бодаанып турган чаартыны кылып ап боор. Чижээлээрге, эрги столдарны самдайларны, сервантыларны чаңгыс-даа өөүг кылдыр будуп алырга ажырбас. Азы болза-даа тудуг материалы-биле кырындан-шып болур. Чырык өң кончуг тааржымалыг, млаңгыя ак будуктыг дыка хевир кин

Хеп шкавының, аптараның кырын азы арыын пес болгаш өске-даа материал-биле чыпшырып алырга улам эки. Ылангыя шыпкан материалдың өөү шокары-биле демейлежип турар аян-хевирни чараш апаар. Ындыг шкаф удуур өрээлге болза көрүштүг.

Ийи эжиктиг шкафты кирер үжик аксыга тургузары тааржымалыг. Оон иштики дериизин даштыкы хептер азарынга кылып алыа эки.

С. МЕШЕРЯКОВА.

МЕДЕГЛЕЛ

МАНАГУА. (СЭТА). Никарагуа улуска албадаан империалистиг агрессиниң ужурундан Никарагуа чепсектиг күштериниң дайынчы байдалын быжыглаары-биле конучуг хөй акша-хөреңгини үндүрүп турар. Ол дугайын национал шериг-далай күштериниң тургускаанының 8 чыл ою-биле холбаштыр Коринтога чүве чугаалаан тура, саидиноожу улусчу армияның политтөрелелиниң начальниги Уго Торрес медеглээн.

Америк шериглериниң Никарагуажже боо-чепсектиг дөрт халдаашкынының болуп болуруи барымдаалаан, чурттуң шериг-далай күштеря улусчу революционнуң чаалап алышкынарын ынаныштыы-биле камгалап турар. Олар республиканың тайбың хөгжүлдезиниге моондактан турар сомосачы хөделеңнеликтиглериниң халдаашкынарын ойтур шаап турар. АКШ-тың экономиктиг блокадазы болгаш контрастың хоралакчы хөделеңнешкинниерни турбуже, Никарагуа хөгжүлдениң национал хамаарышпас болгаш тускай догуинаан чоруун чедип алырының оруу-биле бүзүрелдиг чоруп орар. Саидиноожу улусчу армияның дайынчылары дайынчы болгаш политиктиг бедик деңнелдиг.

ЧССР. Минутада кижиниң амы-тынын ап болур тавариллалар турар. Эмчи дузазы доп-дораан херек. Хоорай чурттуларга ол улут айтырыг болбайн турар. «Дүргеи дуза чедирериниң» телефоиун долгавгарга-ла, харылап келир. Ырак кодээ суурларның, даглыг районнарның чурттакчыларынга арай берге. Оларга эмчиниң дүргеи дузазын ужуп чоруур «дүргеи дуза чедирериниң» албан чери — вертолёттар көргүзер. Вертолёттар медицина техниказының эң сөөлгү чепсек-керекселдери-биле дерттинген.

ЧУРУКТА: чагыг-биле ужудуи үнер деп турары.

ЧТК—СЭТА-ның фотозу.

ЧАЖЫТ САДЫГЛААШКЫН

«Ньюсуик» деп америк журналдың херечилеп турары-биле алырга, Мурнуу Көрейде, Филиппиниерде, Таилантыда бичии уругларны чажыды-биле садып турар, ынчан оларның ук-салгалы шыкындырын чедер. Чили, Аргентина, Шри-Ланка ышкаш чурттарда база чаштарны өлүрүкчү ёзуубиле садыглап, хөй түңнүг акша-хөреңгини оон киирип ап турарын журнал айыткан. «Бир уруг дээш 20 муң доллар чедир акшаны киирип ап келгеннер. Чамдык ажы-төл чок барыын чурттарның өскүле ээлери гангстерлер-биле безин холбашкан болуп турар».

Мурнуу Көрейни ап көрээл. Оон чыл санында-ла 6 муң ажыг көрей чаштарны барыын чүк чурттуг ашак-кадай улустар азырап ап турар. Ол төлдер дээрге ажыл тыппайн көдээдеи хоорайда келгеп, ашактары чок кызыжактардың уругларын дыштыкпын. Адазы чок төрүттүнгеп уругларны көрейлерини хөй кезии хүлээксевес, ынчангаш шак мыдыг байдалдыг төрүттүнгеп бичии уругларын үштүп ийи кезиин 4500 долларга даштыкыларга салып турар. «Амгы үеде ол ёзулуг бизнес апаргаң» — деп. Сеулда социал организиың бир ажылдакчызы чугаалаан. Аймылдыг чүүл чүдел дизе, бис боттарывыс көрей аваларны уругларын садарыиче албадап турарывыс.

Ажы-төлду азырап алырынга хамаарышкан хоойлу-дүрүм чок. уругларын садарын аваларынга хорувайн турар Аргентина, Парагвай, Чили ышкаш чурттарза уруглар садыглакчылары делгем төделип турардар. Чамдык садыглакчылар болгаш хоойлудурумден дашкаар организациялар төрээн нелиимге оон төлду дээш чаңгыс-ла муң долларны бергеп, чогум садарда он беш катап улгатырган өртекке садып чаңчыкканнар. Оон дугайын чиди полиция дыңнаткан. Чурттакчы чонунуң 90 хуузу европейжилер болуп турар Аргентинада сарыг баштыг ак-көк каракгарлыг уруглары алыксаарлар конучуг хөй. Өртен 20 муң доллар чеде бээр. Сатынакчы судьялар, адвокаттар даштыкы уруг азыракчыларындан мете документтиглер кылып бергени дээш база хөй акшаны «саап» ап келгеннер. Ол чурттардан чыл санында-ла чажыды-биле 200-тен 700 чедир чаштарны азырап ап турарын «Ньюсуик» журнал бижип турар.

Чажыт садыг Азияда база бар. Шри-Ланкадын барыын эриинде сураглыг туристин куруттарының чоогунда «уруглар фермаларын» коргунуг алдарыбиле сурагжып турар. Шак ол черлериниң эдерги ортулуктуң эмнелгелерин дохтаамал эдип, олардан саатлыг аңыргеннерни чыгташ, экидир ашкарып-чемгергеш, бир айда 100 доллар төлеп, божугуже чедир тудуп турарлар. Уруглариың кезиин даштыкыдан келген азыракчыларга саткаш, арткаларын бир уругчу-ла бир муң доллардга ортумаа-биле Бельгияда болгаш Швецияда синдикаттарга садар. Олар улаштыр демги бичии кижилерни улуг өртекке сайгарыптар.

Уруглар садып сайгарарлар Филиппиниерде база тускай сазыгны организастаан. Чазак черя ону уруглар азырап алырының организациязы деп саналып турар. Олаво саатлыг херээжеңнерни АКШ-тың база-заларының чанында дүнеки клубтардан дилеп тып алыр. Холушкак ханныг уруглариы садып алырын олар ажыктыг деп бодап турарын журнал бижээн.

В. МАТЯШ.
(СЭТА).

УРУГЛАРЫВЫС—КЕЛИР ҮЕВИС

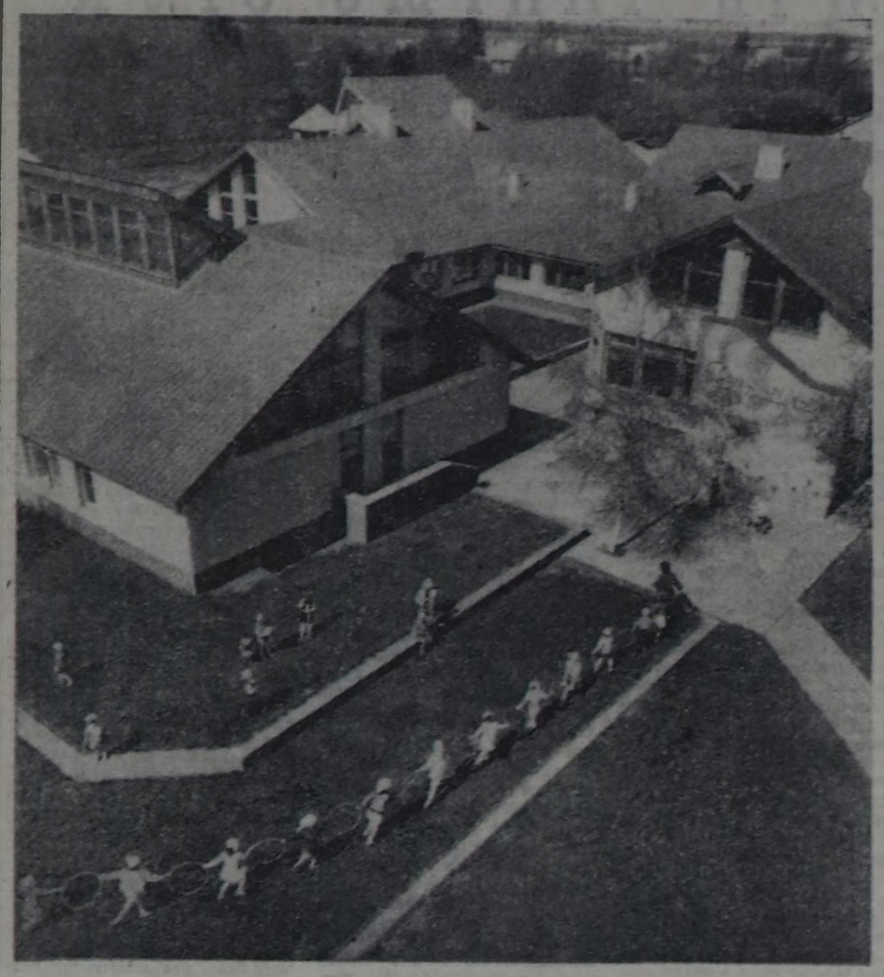

Бистер хоорайда дег чурттап турар бис.
ЧУРУКТА: Литва ССР-ниң «Примин» деп колхозунда уруглар сады.
К. Янкаускастың, А. Дилистиң фотозу.
СЭТА-ның фотохрониказы.

ӨӨРҮП ЧОРУУР МЕН

Кызылдың башкы училищезинге 1965 чылда уруглар садтарынга ажылдаар кижизидикчи башкылар белеткээр бир-ле дүтаар тыва салбыр ажыттынган. Аңаа өөренирибиле дыка хөй уруглар чыглып келдивис. Киреринің экзаменнерин дыка шыгыы дужаап турган бис. Баштай белүүвүске 28 сургуул тургам. Ам доозуп турувуста түгле 16 кижи арткан. Дооскаш, акыбанды черледиве ажылдарывыбиле аътташыпкан бис. Оон бээр хөй чыл эрткен. Өөрүмнү бодап, кайда-кайда ажылдап чоруурун сонуургап орар мен. Школада ажылдап чорууларывыс база бар. Чамдык эки-терге ужуражыпта уруглар садынга ажылдаарга, чымчык аажок улуг, бичии уруглар кижизидери берге чорду дээрлеря база бар.

Мен болдум Самагалдайның № 2 ясли-садында улуг кижизидикчи башкы боон ажылдап чор мен. Ажылымны сонуургаар мен. Бистиң ясли-садта шупту 150 чаштар өскүдоруун турар. Олар назыларының айбы-биле 3 бөлүкке хувааттынган. Коллектививисте аныяк кижизидикчилерге арга-дуржулгавысты дамчыдып турар бис. Олардан Анюта Адыяа, Маяа Хөшкудан онаашкан ажылынга кымынаан көргүүш турарлар. Маңаа эскелерив-даа адап болур. Оларга социалистиг чарыштың түңнелдери-биле шаңнал-мактаңнарны берип турар.

Келир үеним салгалын кижизидер мергежилдя чедип алганывыска өөрүп чоруур мен. Кадыг дооскан эртеримбиле Кызылывыска 1989 чылдың март 2-де чыглып келэп, дооскаңымды бээр 20 чыл болганывыстың демдеглээр дээнивисти утпаан мен.

Клавдия УВАНГУР.
Улус өөредилгезиниң тергииниң.

ЯСЛИ-САД АЖЫЛДАКЧЫЛАРЫНГА

«Бис, Чөөн-Хемчик районнуң Шеми суурунуң «Чечек» ясли-садының ажылчыннары, мынаар айтырыгларны сонуургап турар бис:

1. Нанн-санитарказының эдиг-елиг шөлүүзүнүң каш ажыл хүнүнге санаарыл? Бисте 1 хардан 3 харга чедир 24 хонукка санап берип турар.

2. Назы чепкес 2-дең хөй уруглыг шөлүүге немей 3 хонук төлевирлиг шөлүүзүн бээр бе? Бисте ону төлевейн турар. Мындыг дүрүм чок дээш сонсоотуун экономизи хорлоокторур.

3. Ясли-садты районнуң СЭС эмчилери хагдырыкан таварылгада ажылчыннарывыс ажыл хүнүн эрлеп бербес. Ол ажылчыннар боттары аңаа-да туразында ажылдавайн турар эвес, ону түге төлеп бербезиле? Чылдер садкыга хагдырыкканда, ажылчыннарывыс бүрүүзү эвес-ле болгай.

Район төвүнүң эмчи шинчилгезин эртери-биле чорупкан хүнөрнин прогул дээр. Ол шын бе? Дыштанып хүнөрде эмчи хынаашазы эртер дээргө эмчилерин дыштанып хүнөрин болдур-дур.

4. Чедимче чок өг-бүлелерге дузаламчы 12 акшаны күрүне берип турар болгай. Дузаламчы акшаны күге ай-шаанда үндүрбейн, үр түдүн турарын, особис акшазын 2 ай албайн тур бис. Пособиени үр түдүн болур бе? Шалыныпкыстың база ойүнде албайн турар бис.

5. Шалыкка немей 10 хүү акшаны бисте эрткен чылын немээн. Бо 1988 чылда немеэн. Бисте немелде акшаны төлээрин күге улаштыр бодандырбайн турарыл?

6. Шөлүүзе үнгенде шөлүү акшазын 3 хүнден эртирбейн төлээр ужуругур эвес бе? Шөлүү акшазын маңап турда-ла, шөлүү эртип каар-дыр. Кайчаар төлээр ужуругул?

7. Бисте керээден кочегартаныпыл ажылдап турар. Ол кижиге түгле кочегар дээш төлеп турар, а таныпыл дээш төлевейн турар.

Хүндүлүг редакция, бисти дүүредип чоруур айтырыгларга харыылаан бээрин улуубиле дилеевис».

Шемиң суурнуң ясли-садының ажылдакчыларының бо айтырыгларынга Чырдымшының министерствозунуң юл бүдүмчелери **Н. Сундуй** дараазында харыыны бергеп:

1. Бичин бөлүктүң ниити-санитарказының шөлүүзүнүң хуусаазы — 24 ажыл хүнү. Кижизидикчиниң дузалаачызының шөлүүзүнүң хуусаазы — 15 ажыл хүнү.

2. 12 хар четпээн назылыг өйм болгаш оон-да хөй уруглыг ажылдап турар херээжелерге бээр төлевирлиг шөлүүзүн өске немелде шөлүүлер-биле катай бээр. Немелде 3 хонук шөлүү алыр херээженнериниң ниити шөлүүзүнүң хуусаазы үезинде дыштанып хүнөрин катай сайгаарга, 28 календарь хүнүндэн аспас үүрлүг.

3. Саяныдастанның уруглар садын дагдырганда, ол ышкаш ажылдакчылар эмчи шинчилгезин эртип турар үеле ясли-садтың ажылдакчыларының ажыл төлевирин хевээр калгалаттынып артар.

4. СЭКП ТК-ның, ССРЭ-ниң Министрлер Чөвүлелиниң ВЦСПС-тиң 1974 чылдың сентябрь 12-де хүлээп алган № 748 «Уруглыг, оруглагы эвээп өг-бүлелерге материалдыг хандырылганы удам ынай көдүүлер дугайында» доктаалының 5-ки түүлүүде мынчаар ыйыткан: «Өг-бүленнің бир кежигүнүүге оныаптыр ортумак каттыскан оруглагы айда 75 рубльден аспас өг-бүлелер уруглар пособиезин адыр эргелиг». Пособиени уруг бүрүүзүге 8 дар четкиже төлээр. Пособиениң айда хемчээли — 12 рубль. Пособиени ай саныңда аймак нийги чартының ажыл төлевирин бээр хүнүнде чакпас ай төлевир документизин ёзугаар бээр.

5. Тыва АССР-ниң девискээринде турар бүдүүлгелерниң, албан черлериниң болгаш организациялардың ажылчыннарының болгаш албан-хаачыларының ажыл төлевириге хуу немелелериниң СЭКП ТК-ның, ССРЭ-ниң Министрлер Чөвүлелиниң болгаш ВЦСПС-тиң 1972 чылдың апрель 6-да хүлээп алган № 255 доктаадынга дүүштүр ол будүүлгелерге, албан черлерге болгаш организацияларга үүрлелиишкин чок ажыл стажы дээш бер дугаар чыл ажылдаанының соонда 10 хүү, оон дараазында чылдарда ийи чыл эртерге-ле база 10 хүү үлгаттырып төлеп бээр. Ынчалза-даа хүү немелээр ажыл төлевирин 30 хүүзүндан аспас үүрлүг.

6. Ажылдакчыларга шөлүүзин шөлүү бээрининг соонуруп барымдаалап, чылдын ийи-даа үезинде бээр. Шөлүү акшазын 3 хонуктун иштинде мөөн бергеп турар.

7. Ясли-садтың штаттан дашкаар расписаниезинге кочегар-таныпыл турбас.

Улусчу чогаадылганың үшкү Бүгү-эвилел көрүлдези чоруп тур

ХӨӨМЕЙНИ ХӨГЖҮДЕР

Республиканың хөөмей фестивалы Москвага Бүгү-делегейниң аас чогаал көрүлдезибиле черледиштир эртиен. Аңаа Өөүр, Сут-Хөл, Мөңгүн-Тайга, Бии-Хем районнарының төлээлере ынак белеткелдиин көргүскен. Ылаңгыя «Будаанныгның эдискизи» ансамбль Герман Күүдерөөн өткүт сыгдынн. Виктор Даржайның хоюг карлыраазын, Валерий Моңгуштуң таалалчыг хөөмейин ниити күүселдиинің сюжеттиг өзөөнге чагыртты, оон төй үнге ыяастакчы гармонияның байланнынды ажыглаан. Ол бедүк лауреат атка төлептиг болган.

Моон мурнунда көрүлдезиниң лауреаттары болган күүседиичилер бо көрүлдеге конкурстан дашкаар кирипшкен. Оларның арасындан Каа-Хемде «Совет Тыва» совхозтуң чолаачыны Лаю Моңгуш соваан биле бала дурүлээн дошпулуурну болу кылып алган, аңаа обнаарының бедик мергежилин көргүскен. А Чөөк-Хемчикте «Чыраа-Бажы» совхозтан Күүлар Эрес-оол бодунуң хөөмейинге чергелешкек дузалал үнеринің тембрин улам хөөдүп, аялгаларын байытпынаан, аңаа ханы хөгжүмүт оюр-хевирни тургускан. Ынчангаш чоокта чаа калган сураглыг башкызының онзагай чанын шуут өттүмезе-ле, оон аялгаларын аңаа хүнүлгел кылдыр иглиге топтуу-биле ойнаан.

Үе чаартынар, чаа салгал өнер үжүрлүг. Ак-оол Кара-Салдың оглу Анатолийни, Оңдар Хуналтаар-оолдуң оглу Викторуңу чараш хөөмейлээрии көрүктүлер магадаан. Улаатайга хойжулап чораан, ам культураға ажылдакчыны апаарган Герман Күүлар, Бора-Шайда чылгычы Валерий Моңгуш оларның кайызынында-ла таланттыы көрүктүдерни өөрүү.

Тыва хөөмейни америкайнар бөлүн өөренип ап турар апарган. Кызылдан Вячеслав Опейн, арта-ла кожамыктап-кожамыктап, дыка онза хөөмейледи. Алтай кайчы болгаш шүдүкчу Таиспай Шинчиниң хөөмей база солун болган. Хакас такпакчы аваашкылар Зоя биле Ирина Боргоековтарның йөрээлдери база солун. Бо байырлал ийи хүн дургузунда орус, тыва, бурят, украин, хакас дылдарга чаңгыланың ясли-сад. Хоорайның культура шилгээлиин эргелекчи Василий Бельдзюров башкаан ыры болгаш танцы ансамбльдиң мүзеймилериниң бүрүмалдыг сорулуун улаан көдүрген. Культура министерствозунуң удуртакчылары маңаа элээн тыныжын болган.

Ийи хүн дургузунда хөөмей уран чүүлүнүң шудургу көрүлдезиниң түңнелинде Валерий Саая (Мөңгүн-Тайга), сыгытка Казах-оол Күүлар (Таңды), Федор Тау (Тес-Хем) каргыраа күүселдезинге, Виктор Оюржак (Сут-Хөл) сыгытка, Виктор Оңдар (Бии-Хем) хөөмейге, Валерий Моңгуш, Герман Күүлар (Өөүр) сыгыт-хөөмейге, Сут-Хөл школазының өөреникчизи Вячеслав Моңгуш лауреаттар болган.

Юрий Делег эптиң-биле бодунуң үнүн безидип аны чамызалы каан тургаш, «Эзерлеп Сайыр-Аксыны», «Тере-Хаяа» дээ ырларны гитарага үдеишаан, хөөмейлеп каргыраалап, амгы үеним эстрада аянны-биле чедиишкининг күүседкеп. Турум чаңчылдан үнүтқарының чаа оруун тыя бар чыдар ол аныяк күүседиикчи дилеом болган эртектиг белек-биле шаңнаткан. Эрес-оол Оңдар — «Сут-Хөл» совхозтуң аныяк малчыны. Анатолий Кара-Сал — Кызылда спорт клиндилединиң инструктору. Сергей Оңдар —Кызылда столовалдар трестиниң ажылдакчызы. Артес-оол Мөңгүш (Бай-Тайга), Базарчы Баян-Чыргал — Сесерлиг школазының өөреникчилеринден дипломнар болгаш эртектиг белектер-биле шаңнатканнар.

Бай-Тайгадан школачы Мариам Сат эртектиг белек-биле, Бай-Талдан Күжүгет Дүктүүол артисти мергежилин дээш түскай шаңналды алган.

Хөөмейниң ураң маргылдаазынга 58 күүседиикчи кирипшкен. 14 хардан 24 харга чедир күүседиикчилер 70 хүү болган. Моон мурнунда көрүлделерге болаарга, бо конкурстуң кирижиилерин колдуунда аныяктаар.

Эки шүүлүк күүселдениң ураң-чеген деңнелин көдүрер. Валерий Саая төрээн черин:

Тарбаганнар казып оттаар
Дазыр шөлүүт Моңгун-
Тайгам.
Моңгелеңер казып оттаар
Моңгун-Тайгам — деп одуруглаарга тыныжык алгаан.

Каргыраалап бээримге,
Катап-катап дыңнаар уруг.
Кады бапып чорууп дээргө,
Каттырып каар, элдеп уруг.

Ол оюн-баштакты бодунуң сыгыдынга сеткилиинии алачайгаар хөөмей-биле дыка эптиг дамчыдып.

Өскелээрим, башкалаарым,
Өске кижи эңге-тур мен.
Өөүр чурттуг дуюмаа-биле
Өгленишкин күдээш боор мен.

Сергей Оңдарның бо башкы ырмаа элээн хамы утказыр. Дүү «хемчиктер» аны «солиларар» деп чамчыкта мактаңны бөөр бөгөй чаңчылыыскы эңбиле сойгалаа турары ол.

Калбак кара эжим-биле
Кажаа кезээ чурттаар дээн мен.

Мөңгүн-оол Дамбаңгайның бо башкаларны ырыктыр дамчыкканы-биле база-ла көрүүчүдерни чир-шоо дүмүрген.

Күзүй дээриң хинзиим
тенкеп,
Күрбүстүлер эргээн келийн.
Күрбүсту хаан чок-даа
болза,
Космосту көргеш келийн.

Виктор Оңдарның бо кожуумаа оңза тыныжык!

Өпей-өпей өпейимни
Өпейлеткен ханайымны,
Өпейлеткен ааваймдан
Арта берген ааваймны.

Төөгү шагаан барык-ла хөөмей-биле кады төрүттүүн келгенинг улустуң бо олум чок ырмаа хөөмейни Орлан Седип-оолдуң күүселдезин чейгаар-ла аялганын аңнычаар эвээри бергеп. Чамдык күүседиикилериниң «улуг» аалы төөнү-биле улуг тура дескээн, культураны кудуу одуругларынга удур бо ыр бүүлүг аарыг эстетиктиг утка-шынарны кедергиин турар. Валерий Моңгуштуң «Аъттар салбас узун дыңнымы» база-ла ынаяг буянныг ышкы алган турар.

Хөөмейниң шүүлүүге хамаарыштыр хаяа сайгарыгларны чоруурары бистерден вететтиниң турар, оны моон соңгаар уламчылаар бис.

Жюри кежигүннерин фестивальдың үезинде шаарның четпес чүүлдерин айыткан. Тыва АССР-ниң чүрүкчүзү И. Ч. Сарчак тыва төөнүрүнүң быжыг даарааныңда үзе, оңбиле чүгдээшпес талаларын айыткан.Орлан Чүдекпен, Мерген Моңгуштуң хептеринде сарыг өөнүң кырынга сарыг каастаганын ылгалбайн турарын, Сут-Хөлдүң аныяктарының хөөмейи аза-шокар болганын айыткан.

Федор Тау хоочун хөөмейжи, хостуг шөлүүн хову каргыраазын бедик мергежилге күүседип. Улуг кижи сценаның кырынче амгы аныяктарның чолдак шөлүүн хөөн-биле үнүп кээрге, арай-ла эңнеок болду.

«Бо аңыйга муштуптан ылаган делгем төөнүг, аяк хөөлүг

торгу-тоо, бөрт, ишек болган аяа чүүлдеш кур болза, дыка-ла ашпыг көстүр яйны» — дээн, түңнел-концертке мээң чанымга оргап, пензер утбай Сайчаа Зинаида Сайдашпына дыка-ла шын эккерди.

Таналдан Казах-оол Күүларның хөөн база мындыг янзыдыг.

Аянның костюм көрүүчүдерге хүндүтпел бөөрдан ангыла, күүседиикининг сагыш-сеткилин көдүрер. Бай-Тайганың овладырынга кара хөөннээн кыптын амгы эстрада костюму тарын ышкаш тавраар, мындыг-даа болза бо көрүлдезинге утказынарынга тыва хептиг ведери кузенчиг турган.

1981 чылда республиканың бирги хөөмей фестивалының үезинде болган эртем-практиктиг конференциянны санаалдырынга чурттаа болгаш Тыва АССР-де хөөмей уран чүүлүнүң нептерел турар тус черлерин көргүскен ятдыстыг турганнар, оон шыгараңгай күүседиикилериниң концерттке кирипшкен чурттарын, хоорайларын, хүндүлүг ат-сымын, портреттерин культура олаңнарынга чуруп аларын улустуң чогаалыдганың эртем-методиктиг төвүүнүң ам-даа боттандырбайн турарын жюри кежигүннери айыткан.

Хөөмейжилерни эвилелдээн болгумнерге, ансамбльдерге хөгжүм талазы-биле тускай улуттуукулараны быжыглаарын, оон үдептезин бедик культураже көдүрерин жюри даргазы, ССРЭ-ниң улустуң артизи, Тыва АССР-ниң күүрүне гвардиязының дагыразы А. Б. Чыргал-оол сүмелээн.

Америка, Италия, Норвегия, Швеция болгаш Азия, Чөөн чук чурттарында тыва хөөмей уран чүүлүнүң сонуургаа уламзы тураап. Оон хөгжүлдезиниң чаа үе-чаваже көдүрер хаяа болтуут ажылды кылыр аңнар бис.

Келир үезе болур көрүлдезиниң харын-даа шаңналы сураглыг мастерлериң ыяш-лейлиг чылгарынга дүүштүрүп чүүлдүг. Кара-Сал Ак-оол болдуунуң иглиинге үеэлеп аныяк чылда бүгү чонну магадаткан. Оон иглиг Алдан-Маадыр аттыг чурт-шинчилел музейниге шыл томузуна дедектиглер ужурлуг. Чеде мынаш, уран чүүлге болгаш уран салымныг кижилерге ханыяг болур херек.

Чечит-оол КҮҮЛАР.
Жюри кежигүнү.

ЫРЫЗЫ ЫЛАПТЫГ БОЛУР

Хөөмейжилерниң ырлары ялыг дазылын өөрей мыяндан алган хевирлиг. Оларның чассыдып, эргеледип, хей-аът кирип турар хөөннер-биле долдуунганын эскерип болур.

Тыва улустуң национал уран чүүлүнүң бир хевирге болур хөөмейниң улам ынай чечектелип сайзыраарынга мөңгээш улуг дузалыг. Ынчангаш оны күүседиикчи кижиге бодунуң ишты-харының аайы-биле болгаш күүседикеэш хөөнүнге дүгжүп турар кылдыр шилип алыры чугула дээрзин бо көрүлдеден билдим. Чүге дээрге чамдык күүседиикчилериниң хөөмейиниң утказы-биле ырызы дүүшпейн баар, таарымчаар болгулаар-дыр. Кандай сеструг ырлар мүзеймнга таарышпас, хей күш үндүрер, оон кедерээге шак дүжер таварылгалар база турар.

Бир-төө хөөмейжилериниң ыры сестеринге ылдыг бергеп болганымда, макаа тодаргай чижектерден кирейн. Өөүрүнүң төлээзин Валерий Моңгуштуң аъттың дерит-керекседелериниң дугайында тыва улустуң неперейгей мүзеин хөөмейинге ажылдаанны көрүүчүдерге солуп, чедишкинге немере болгаш.

Хөөмейлеп сыгыртырга,
Хелий-ле бээр, элдеп уруг.
Хөөрежип базаал дээргө,
Хөөнүү-ле чок, элдеп уруг.

Бо ырының аңгы-аңгы районнардан язы-дыл хөөмейжи ырлаан. Бо чижектиг чедимчелиг ырлар хей болду. Ынчалзажок Сут-Хөл районнуң төлээзиниң ырлаан ырызын ол районнуң партия, комсомол болгаш культура ажылдакчыларының мындыг улуг көрүлдеже «эскербейн» эрттирбээни, башкалаарның өске кижи ышкаш ырлаарын, ынчангаш ырызын ол районнуң партия комитединиң хөгжүлдезиниң ынакшыл эвээ-биле көрүүчүдерге солуп, чедишкинге немере болгаш.

Хөөмейлеп сыгыртырга,
Хелий-ле бээр, элдеп уруг.
Хөөрежип базаал дээргө,
Хөөнүү-ле чок, элдеп уруг.

Бо ырының аңгы-аңгы районнардан язы-дыл хөөмейжи ырлаан. Бо чижектиг чедимчелиг ырлар хей болду. Ынчалзажок Сут-Хөл районнуң төлээзиниң ырлаан ырызын ол районнуң партия, комсомол болгаш культура ажылдакчыларының мындыг улуг көрүлдеже «эскербейн» эрттирбээни, башкалаарның өске кижи ышкаш ырлаарын, ынчангаш ырызын ол районнуң партия комитединиң хөгжүлдезиниң ынакшыл эвээ-биле көрүүчүдерге солуп, чедишкинге немере болгаш.

Кыстан чоруур аварган мен,
Кыжырбанар, акыларым.
Кыстан чоруур үезирде
Кымдан артык турган силер.

Моон чок мүрнүнга мындыг сурталл салырын аңда кым чөөнээрзинил? Аңда кынчап болбас» деп сүме бериптер эш-өөрүү, дергүл-тереди база чок болганы ол бе? Бир эвес боду оны чедир бодап ыманаан болза, аңаа чүгээлээп бээр турган-дыр. Кандыг-даа ураң чүүл кижизидикчи утказыг, кандыг-даа ураң чүүл кептерекчизин культурдуг болур. Чонунга болгаш ураң чүүлге баравал болур кижи ол чонун болгаш ол ураң чүүлдүң хүндүлээр—оон хүлээлгези ол. Өскүзү сурталл сазы бээр кижиниң чеже-даа талантылыг болза, чонга херээ чок. Кызылдан бир кижи база элээп-

КӨРҮЛДЕНИ ДЫКА СОНУУРГАДЫМ

Тыва улус шаг-шаандан бээр хөөмейлеп, чоңулуп, ыдүлмаазыта болгаш өг-бүлезинге аян түдүп чорваан. Ураң чүүлдүң бо хевири өскелерлеп-леп черле онзалаңып турар. Ынчангаш мынзаг кижизидикчиниң улус болдуур черле чап.

Мен болдум Барыын-Хемчик, Бай-Тайга, Тес-Хем болгаш Каа-Хем районнарга чурттап келгеп, ол черлерниң культура ажылын эки билир хоочун мен. Моон ажылдап турар үемде хөөмейже кичээнгей четпес турган. Шынаа-ла, адыг-сураа үнген каш кижиниң-ле өске, алдан-чедеп хөөмейжилер чыыланнын көрбээн мен. Ам көрүнгеден, аныяктар дыка көвүдээн, школачылар турачук, садык оолдары бедик хөөмейни сонуургаа турар, кыстар база хөөмейлеп эгелээн. Кызыл райондан Валентина Чүлдүм эр улустан, бо көрүлдеге кирипшкен оолдардан бээн дулак чок хөөмейледи. Ынаыс кыс чаңгыс ол эвес, школалар көрүлдезинге О. Шынаанаан ийи кыс Самагалдайга хөөмейлеп келгенну база дыннадым. Бо бүгүнү хайгаараар, деткинр херек.

Бай-Тайгада хөөмейжилер хей, оларның аразында Сат Мааровол база бар. Бо көрүлдете оол оглу Мариям Сат хөөмейлеп келди, бигай эвес деп көрдүм. Ынчалза-даа ниитизи-биле алырга, бай-тайгажылар сагыжымга четпеди. Оларның орунга Каа-Хемниң хөөмейжилеринге эр хейлер болдулар. Ылаңгыя Лаю Моңгуш

БИСТИҢ КЛУВУВУСТА

Чаа-Хөл суурнуң чурттакчыларының хей. Инда узбек, якут болгаш өскелерда нациларның төлээлерга чурттап турар. Оларны суурнуң клувугга көрүп болур.

Клубка ылаңгыя дыштанып үзүүлүг болур. Үжен хардан ерү назылыгларның ужуражылгалары, хоочуннар болгаш алдарлыг кижилер-биле ужурашылгалар, жашиллар, лисиуттар болза болгулаар. Чоокта чаа кодекктиатер концерттериниң көрүдези болду. А «Чырык күзел» агиткультбригаданың ажылын база мактаалдыт. Клубта аргымыр, дварамыр болгумнер ажылдап турар.

Клубтуң ажылын жюжизиглериге оон директору Сергей Шынаан, массовик Юрий Самдаңнан, баянист Валерий Моңгуш болгаш культура ажылының активчилери Зоя Моңгуш, Антонина Доңгурак, Вера Дамба болгаш оон-даа өскелер үлүүн киирип турар. Чамдык четпестер бардаа болза, күжүүстүг кадып, ол четпестерни болдурбас дээш хемчеглеприн ап турар бис.

Зоя МААДЫ.

СПОРТ

КУБОК БҮРЕН-ХЕМЧИЛЕРДЕ

Каа-Хемниң комсомол райкомунуң кубогу дээш 1988 чылдың бүт бамбүүнге маргылдаа доозулган. Район төвүүнүң болгаш совхозтар аразында организаставттынган маргылдаа бо чылын ээлээн организаствт эртиен.

Чидиг демдеглдиин түңнелинде комсомол райвомунуң шилчин чоруур кубогун «Бурунгаар» совхозтуң Бүрен-Хем суурунуң спортчулары чаалап алганнар. Ийиги черде «Улуг Октябрь» совхозтуң командазы.

Тиилекчилер аңаа-ла таварылга боон чемпионнар болбаанар. Сөөлүү чылдарда Бүрен-Хемде бүт бамбүү база бир сайзырангай спорт хевири болуу берген. Мында бүт бамбүүнге доктаамал сагыш салын турар болгаш оны сайзыраадыр дээш чүткулдуг ажылдарны комсомол болгаш спорт комитеттериниң чорууун келгенниң түңнелдери-дир.

Кара-оол НАТПИЙ-ООЛ.

ШЫДЫРАА

Шыдыраага ССРЭ чемпионадының оң алдыгы салый болган. Гуреич — Смирнов, а Карпов — Маланюкту ут. кан. Вагнер — Каспаров, Иванчук — Юдасин, Соколов — Белявский, Гавриков — Харитонов оларның салыглары хайым боза доозулган. Йөнгоря — Халифман, Юсупов — Салов болгаш Смыслов —Эльвест оларның салыглары соңгаарлаткан.

Чемпионаттың оң бешки салымында соңгаарлаттынган йөн-ужураажымашкын: Юдасин — Юсупов, Салов — Эйнгорн оларның салыгларын чедир оңнаваала-ла хайым кылдыр дугурушкан.

Мурнунда А. Карпов чорту. 11 санны алган.

РЕКОРД

НЬЮ-ЙОРК. Америк эштикчи Дэвид Беркофф ооргалыбиле 100 метр черге житиряке 54,91 сөкүндээны көргүзүп, делегейниң чаа рекордун тургускан. Техас штатта Остин хоорайга болган АКШ-тың чемпионадында ол эртенги шактарда 108 метрни 54,95 секундада эртиен, совет эштикчи Игорь Полянскийнин тургускаңы делегей рекордун 0,05 секундага шимээргеп. А черниш шүүлге эштиишкинге киришкеш, оон-даа дээрге көргүзүүгү чедип алганы ол.

Гарвард университединиң 21 харлыг студентизи эштиишкин рекордун тургузарда, Полянскийнин тактиказын ажыглаан. Стартты эгелээрде дораан-на ынаныш киргеш, бассейнниң орту үезинде суудан башын үзүүп, кээп турган. Беркофф 16 секунда иштинде тынмайн суг адаа-биле эртип турган.

(СЭТА).

АГААР

Республиканга бүргеп, аазыр, чагбас. Хаттың күжү секундада 3—10 метр. Дүне 3—8, чамдык черлерге —1+4 градус болуур. Хүндүс 19—24 градус изиг.

Кызылга булуттаг, аазыр, чагбас. Хаттың күжү ёй-тавыда. Дүне 6—8, хүндүс 22—24 градус изиир.

КИНО

АВГУСТ 18-ТЕ

«НАЙЫРАЛ»: «Бал сказов» 10.00, «Душа моя» 11.30, 14.30, 17.30, 20.30 (узаткан), бичии залга: «Группа риска» 15.00, «Чистыми руками» 16.30, 18.30 шактарда.

«ПИОНЕР»: «Киносборник» 9.00, «Тайна старого чердака» 10.30, «Тоби Маатиг» 12.10, 14.00, 19.50, «Алло, такси» 15.50, 17.50, 21.40 шактарда.

«КАА-ХЕМ»: «Юрка—сын командира» 10.00, «В Крыму не всегда лето» 13.40, 16.20, 19.20 шактарда.

«ВОСТОК»: «Маури» 14.30, 17.10, 19.50 шактарда.

«ЛЕТНИЙ»: «Цыганка Аза» 14.00, 16.00, 18.00, 20.00 (узаткан) шактарда.

ТЕЛЕВИДЕНИЕ

АВГУСТ-18-ТЕ
БИРГИ ПРОГРАММА
МОСКВАДАН

6.30 —«120 минута». 8.35— «Елена Образцованың ыяк-шылы болгаш хилинчээ». Телефильм-монография. 10.25 — Медээлер. 10.35 — 11.35 — «Аяа-чоруктулар клуву». 15.30 —Медээлер. 15.40— Эде тургустуунуушкун прожектору. 15.50 — «Экия, музыка!» Уругларның ниити ыры коллективтериниң б үүгүзээлел тедконкурузу. 16.35— Баскетбол допчулаалы. 17.15— Музыка шыгжамыры. Дж. Россинн болгаш О. Респигинин хөгээлдары. 18.15— Эртем теория, шенелдс, практика. 18.45 —Бүгүн долгелдйзс. 19.05 — «Кожи болгаш оон кужур». Улуг кижилерге мүльтфильм. 19.15 — «Киржикчилер». 20.00 — «Кандыг чурттап тур сен, театр?» Казахстанның «Наурыз» база Ортаакы Азиянның театрларының девискээр бүүгаар бирги фестивальның дүгайында. 21.00 — «Үе». 21.35 — Эде тургустуунуушкун прожектору. 21.45 — 00.35 — ТТ экранында эң баштай. «Агония». Уран-чечен фильм. 1-2 серилары. Чамсарда. (23.10) — Бүгүн долгелдйзс.

ИЙИГИ ПРОГРАММА
МОСКВАДАН

8.00—Эртенги гимнастика. 8.15 —«Хүнзээректиг Таджикистанның ритмнери». 8.45 — Эртем-таймылбырлыг фильм. 9.05—Испан дыл. 9.35 — «Дой сава ыыпыр теперяк». Уран-чечен теле-фильм. 11.10—Испан дыл. 11.40 — «Аныяктарга мультыкалыг программа». 13.25 — Телефильмниң баштайгы көргүзүү. 13.50 — Медээлер. 14.00—15.05—«Оттуг оруктар». 16-гы серилы. 18.05 — Медээлер.

КЫЗЫЛДАН

18.15—Уругларның «Радость» клувунуң концерти. 19.15 —«Тыва чердеш. Үндүрүлгедис. Медээлер. «Мал чемн белеткелиниң хүн демдеглели». «Дужут ажаалдазы—күнүнүң сагыш салымнынмы». 19.45 — Медээлер. 19.55 — Чараалдар.

МОСКВАДАН

20.00 — «Тамчыктыг үдүлар, чаштар!». 20.15 —Ф. Шуберттиң фортепианого чогаалдары. 20.50 — Телефильм. 21.00 — «Үе». 21.35—Эде тургустуунуушкун прожектору. 21.45—01.05 — Делегей фестивалы «Сопот-88». Бирги хүн. Польшадан дамчыдыгга.

ҮШКҮ ПРОГРАММА
МОСКВАДАН

18.05 — Медээлер. 18.15 — Док. фильмниң баштайгы көргүзүү. 18.40 — Отал-оңдак чок шимчээшкин. 19.30 — Ритмнг гимнастика. 20.00—20.15 — «Тамчыктыг үдүлар, чаштар!».

Редактор В. С. ШАРАВИН.

Адрезивис: 667000 Кызыл хоорай, Красноармейская күдүмчүзү, 100.

ШЫНның ТЕЛЕФОННАРЫ: КИЛДИСТЕРНИН: партнайжи аймыырал килдизинниң 3-36-82, совет түргүзүт килдизинниң 3-37-11, үлегшүр килдизинниң 3-36-73, чагаа килдизинин 3-39-03, культуро килдизинниң 3-39-15, козэ» ажыл-агый килдизинниң 3-41-16, социал айтырыглар килдизинин 3-41-23, корректорларның 3-37-11, бухгалтериянын солуп келбейн бергенде 2-32-75-че долгаар.

Чылда 300 катап үзер. Хемчээли 2 парлалга 4маазы. Тиражы 24637 эк. Солуунуң индексии 54241.

Тыва АССР-ниң Нем үндүрер чер. полиграфия болгаш ном садывның хереглериниң таалазы-биле күрүне комитединиң типографиязы. Кызыл, Шетинкин биле Кравченко күдүмчүзү, бажын № 1.

Чагыт № 167. ТС—01553

Бүгү чурттарның пролетарийлери, каттыжыңар!

ШЫН

СЭКП Тыва обкомунуң, Тыва АССР-ниң Дээди Советиниң болгаш Министрлер Чөвүлелиниң органы

№ 192 (13702) | 1988 чылдың август 19, пятница | 1925 чылда үндезилеттингеи. | Өртээ 3 көпеек.

ТӨРЭЭН ЧУРТУВУСТА

УЛЬЯНОВСК. Октябрь революциязының баштынчызының хамдарының ариварының Ульяновскиде уран чүүл гвардеецтиниң делегелеринин туруктарында илереттингеи. «В. И. Ленин чурулга уран чүүлүнде» деп ында бар коргүзүг чүүлдериниде ада-чурт графиказының мастерлериниң Совет эрге-чагырга чылдарында тургускан эң эки чогаалдарын киргеи. Волгада хоорайга ынча хире улут коллекциязы Күрүениң орус музейиниң ажылдакчылары бергеи.

ЖДАНОВ. (Донецк область). Героитология тевү баштайгы ажыг кижилерни хүдээп алган. Донбассте кара чаңгыс ол эмиелге-кадыкшыл ябаи черии дайыиның болгаш күш-ажыдың хоочуиарынга депутаттарның инициативазы-биле тудуп тургускан. Кадыкшыл черии хүиде 120 кижини хүлээп алыр кылдыр тургускан. Чазаскан артыан назыдоп кыраанарга ында түлде эмчи дузазын коргүзери-биле кызыгаарлавайн турар. Инспекторларның үнүүшкүнүүт бригадалары продуктуларны бажыңга чедирип бээриниң дугайын сагыш салып, чурттакга бажыңын, амыдыраал техникавын септээринге, кызын одаар чүүл белеткеп алырынга дузалап турар. Депутаттарның контролюнда амгы үеде индустриалдыг хоорайның бүгү районнарында тургузуп турар ында тептер туруп турар.

ДЖАМБУЛ. (Казах ССР). Джамбулдуң чиик болгаш аъш-чем үлетпүрүүнүң технологтуг институдунуң студентилериниң кылыгларын делегей рынокчуже үнер арганы алган. Дээди өөредилге черииде тургускан «Элегант» дээр эртембүдүрүлге кооператив Болгарииның «Коопинжиниринг» фирмазы-биле ажыл-чеп чогаалын кылыр болгаш даараар талазы-биле кадыг ажылдажылга дугайында керээ чарып алган. Студентилериниң ажылдап кылган модельдерин ураи-техниктиг каттышкан чөвүлел бадылаар, оиу будүрүп үндүрериии болгаи будүрүлгечи боттамдырып чорудар. Садып алыкчыларның негелдезиин өөренип көөрү-биле, кылган продукциязын сагары-биле ССРЭ-ге, Болгарияга болгаш өске-даа чурттарның рынокгарынга саналдаар.

(СЭТА).

ӨӨРЕДИЛГЕ ЧЫЛЫН — ЧАА ЁЗУ-БИЛЕ

Башкыларның август чөвүлел хуралдарын бедик деңнелге эрттирер

База бир өөредилге чылы келгеи, мурнукуларының кайызынга-даа ол демейлешпес болгаш аныяк салгалды чаа ёзу-биле амыдыралга белеткээриниң эгези болур. Ынчангаш аҥаа белеткел кажангызындан-даа шыңгыы болур умурлуг.

Бо өөредилге чылында Кызыл хоорайга кайызынга-даа 1176 өөренинчи кирер ийи школа, 834 сургуул өөренир башкы училищези, Шагаан-Арыгга, Эйлиг-Хемге, Хандагайтыга болгаш Бай-Даргга чаа школалар ажыглалга кирер. Оон ыңай Каа-Хеминиң Суг-Бажының, Ийме, Хөнделең болгаш өске-даа школаларга немелде тудуглар туттунар. Башкы училищезинден өскелери бо хүннерде болу бээр. А септелге кайда-даа доозулган, одаар чүүл сөөртүлгези уламчылап турар.

Берге айтырыг кадрлар болуп артпышаан. Чижээлээрге. Барыын-Хемчиктиң школаларында ам-даа чөзөрби хире башы чедишпес. Сүт-Хөлдө, Улуг-Хемде болгаш өске-даа районнарда даштыкы дыл башкыларын тывары бергедеп турар. Орус дыл, төөгү эртемнериниң башкылары бааз эвээш. Чүгле сан дугайын чугаалаарга безин ындыг. Оон ыңай өөредилге номнарының болгаш херекселдериниң талазы-биле айтырыг база нарын. Ылаңгыя чаа литература тывылыбастап турар. Амыы-биле чугаалаарга, улус өөредилгезинде шиитпирлеттинмээн айтырыглар ам-даа хөй. Бо бүгү башкыларның августа хуралдарынга хаңызы-биле сайгартынар. Ынчангаш ол хуралдарны кажангызындан-даа бедик деңнелге, эде тургустунуушкунның болгаш демократияның негелдезинге дүүштүр эрттирер херек.

Башкылар хуралы. Оок мурнуну чылдарда наичаар эртип турганы кымга-даа билдингир. Башкыларның боттарындан өске кижи ынаар шоолуг сагыш салыр эвес. Келир үеии болгаш салгалды кижи бүргүзү харыылаар болганда, партия, совет органнар база хөй-ниити организациялар төлээленчилериидеи эгелээш, төрелдер комитеттериниң кежигүннериие, ада-иелерге чедир аҥаа активчи киржир, үнүвүс кадар ужурлуг бис. Ылаңгыя улус өөредилгезиниң эм соңгуттурар чөвүлелдериниң кежигүннериие киирипкии дег кижилерии бо хуралдарга ыяап-ла олурушгурар. Ажыл-агыйлар, ылаңгыя база будүрүлгелер удуртукчуларын база киириштирер. Оон ыңай уругларның кадыын камгалаар, аъш-чемии таарыштырар, тудуг-септелге кылыр болгаш өске-даа организациялардың ажылдакчылары база бар болгай. Оя хире иүш турда, улус өөредилгезиниң чамдык чөвүлелдериниң кежигүннерин бо хуралдарга сөңгүп ап болгу дег.

Август хуралдарынга улус өөредилге киидистериниң эргелекчилериниң илеткелдерии дыңнаарывыс чаңчыл болган. Оон кымнарның аттарын адаарын, кымнарның саналдаарын безин баш бурунгаар билир турааувус. Ам хуралдың хевирии өскертир арганы тывары күзенчиг. Чижээлээрге, илеткелди хуралдың киржинчилериинге наш хонуи бүрүнгаар үзеп бергеш, хуралды саиал-оиал-биле эгелезе чүл? Чүге дээрге мурнунда кижи бүргүзү хөрээи өйгеи айтырыгларны те каап, сагыш-сеткиини илередип четтикпейи турган. Залга микрофоннар тургузары база таарымчалыг болгу дег. Хуралды баш бурунгаар белеткээр, хемчеглерии алыр, таарымчалыг байдалды тургузар херек.

А сөс алган кижиниң чугаазы шүгүмчүлелче, бот-шүгүмчүлелче, четпестерии чайладырының оруктарын тодарадырынче болгаш аҥаа бодунуң киржиигезиниче угланыр дээрзи билдингир. Ынчалзамок саналдар чаңгыс аай болбас ужурлуг. Ажык-чарлыг чорук, демократчыдылга бар дээш, чүгле шүгүмчүлээриие өйлежир, «бак-ла чүве—башкы нара өгде» дээш туруптар чорукту өгулуг саналдар-биле холуштуруп болбас. Саиал бүргүзүнүң чижектер болгаш фактылар-биле бадытнаттынган, шыныыг, барымдаалыг болуру албан.

Партияның XIX Бүгү-эвилел конференциязының болгаш СЭКП ТК-ның июль (1988 ч.) Пленумунуң соонда республика, район болгаш школа амыдыралында болгулаан өскериглерии башкылар, ада-иелер, бүгү чон сонуургап турар. Маңаа кол черии бо хуралдардан кандыг сорулгаиар салдырарын, ол сорулгаларны наичаар боттандырарын ээлээр. Башкыларның кандыг саналын детким болурул? Башкыиың, школаның ат-алдарын наичаи бедидерил? Ада-ие биле школаның ажылын наичап демниг болдурарын? Кандыг чаа чүүлдерии иептередип болуруи? Бо бүгүге иээң киржилгем, дузам чүл? Өөредилге-киижизидилге ажылынга кандыг аргаларны ажыглап база иептередип шыдаар мен.? Бо болгаш өске-даа айтырыгларга тодаргай харыыны бо хуралдар бээр ужурлуг.

Башкыларның август хуралдарынга анкета долдурарын база ажыглап болур. Чугула айтырыгларны шиитпирлээриие ооң дузазы бичии эвес. Ылаңгыя маргылдаалыг айтырыгларны ооң-биле шиитпирлеп болур. Черле анализ кылырынга анкетаның ролю улуг. Чүгле бо эвес, өске-даа аргаларны, чаа чүүлдерии дилеп, хуралдарны бедик деңнелге эрттирер хемчеглерии алыр херек.

Бо хуралдар башкыларның Бүгү-эвилел съездизиниң бүдүүзүнде болуп турар. Ол съездиниң делегаттарын соңгаиывыстан бээр ээлээн уе эртиеи. Башкылар хуралдарынга ол делегаттарны катап иоору, чамдыктарын зде соңгууру чөптүг апарган эвес бе? Кымга идегеи болурул, кым идегеи-дем шынзыдып шыдаарыл? Эрткеи соңгулдада башкылар съездизиниң делегаттарының араазынга башкылар эвес, удуртукчулар хөй болганым база өөренип иоору чугула.

Чаа өөредилге чылынга чедир хөй зевс уе арткан. Ол өөредилге чылы мурнукузундан өске болур. Чүге дээрге улус өөредилгезиидеи чаартылгалар кажангызынавыр-да хөй болган. Аиаа башкы бүргүзү чаа ёзу-биле ужураашыр, чаа күш, чаа арга болгаш чаа билиг-биле ажылдап кирер хүзээлгелиг.

КӨРҮП, БИЛИП АЛГАНЫ ДЭЭРЕ

◆Балгазынга семинар эрткен◆

Кандыг-даа ажылга чедиишкиниң үидезиии болза, мурнакчы дуржулганы шиилээдип, ооң иептередири болур. Балгазында «Революцияның чалбыжы» совхоз 1976 чылдан бээр тараа сенажын салып, ону малга берип келген. Ол чем малга эң-ие хоолулуг. Бо деп-шилгелиг арганы республиканың чамдык ажыл-агыйларында амдыгаа чедир белеткевейн турар. Ынчангаш Тыва АССР-ниң Агроүлетпүркүркому балгазынчыларның ол дуржулганын өөренип иептередири-биле август 17-де республиканың чөөн талазы чеди районунуң ажыл-агый удуртукчуларынын, агрономнарынын болгаш инженерлериниң семинарын ук совхозтуң тараа сенажын салып турары базазынга барып эрттирген.

Семинарны Тыва АССР-ниң Агроүлетпүркүркомунуң даргазы М. Е. Абрамов ажыткап, тараа сенажын салырының технологиязын келгеи улус боттары шуут көрүп, билип алгаш, ону ажыл-агыйларга иептередирии кыйгырган.

Тараа сенажын белеткээриниң технологиязының дугайын чыыланнарга Химизацияның төлевилел-шинчилел станциязының инженери Светлана Борисовна Беляева тодаргайы-биле таныштырган.

Тараа сенажын ыяап-ла белеткээр, моон соңгаар ол аргаже шилчиирии, баштайгы үеде ол чем-биле малды шуут ангылап тургускаш, шенелде кылдыр, өскелерге көргүзүп, ону ажыглап эгелээрии семинарның киржикчилеринге сүмелээн. Тараа сенажының составы тараа, иогаан масса (савая), сула база чочак-тараа болуур ужурлуг. Бо культураларны чаңгыс черге холуй-даа, ол ышкаш аягы-аңгы иелге тараап, ооң сенаж ортарынга кады холуй салып болур. Кол негелде — сенажтың ортарын 2-3 хоорлуг ыяапла долдурар, сенажтың дүүкүи чок таптаар, ооң башка араазынче агаар киргеш, чоорту үрелир. Довурак-биле черле холуй болбас. Сенажтаар савааның узуну 2-3 сантиметр болур. Ол ышкаш консервативларны холуур, ол таварыдгада протеин ковудээр.

Агроүлетпүркүркомунуң инженери А. В. Бахвалов тараа сенажын салырынга кандыг-кандыг техниканы ажыглавринын дугайын таныштырган. Бо технологияны ажыглаарынга херек техника бистии ажыл-агыйларывыста бар. Сенажты №-700, К-701 деп трактолар-биле, бир эвес олар чок болза ылгырбелиг тракторлар-биле таптай бастырар.

«Революцияның чалбыжы» совхозтуң салып турары тараа сенажының шынарын семинарның киржикчилери боттары дораан-на хынап көргеннер. Норма-биле ыяк дугжүүр болган.

Химизацияның төлевилелшинчилел станциязының директору Д. Г. Серякова мал чемининг шынарыиче улуг кижээнгей салырын чугаалаан.

Семинарның киржикчилери Балгазының механизаторлары тараа сенажын белеткээр культураларны канчаар ажаан, хэвиректеп турары-биле таныышкан. Семинар доозулган соонда, ооң чамдык киржикчилери-биле чугаалашкан мен.

Тес-Хемде Чүргүй-оол Хомушку аттыг совхозтуң кол агроному Кызыл-оол Ооржак бодунуң бодалын ынчаар илередти:

— Бо семинарны организастап турары эки-дир. Бистиң Эрзин, Тес-Хем районнарда тараа сенажын кыабайн турар. Маиаа келгеш, ону салыр аргазын көрүп, биилеп алдывыс. Келир чылдан эгелээш, тараа сенажын салып эгелээр бис.

Шынап-ла, семинар солуи болгаш ажыктыг болган. А четпес талазы чүл? Чамдык ажыл-агыйларның удуртукчулары, специалистери келбээн. Ийиде, бо семинарны арай-ла орай эрттиргеи, бир-тээ. чамдык совхозтар ооң технологиязын үреп турар болганда, ону эрте организастаан турган болза эки ийик.

Седеп ХЕРТЕК.

ТАРААНЫ АРАЛАП КЕЗИП ЭГЕЛЭЭН

Тандыда Кедээ-Хемниң ажыл-агыйының дуржулга станциязының «Сосновское» будүрүлге-дуржулга ажыл-агыйында Александр Горбанюктуң удуртканы № 3 трактор-ховү бригадазы кызыл-тасты аралап кезип эгелээн.

Бригада циитизи-биле 3,4 муң гектар черде «Мироновская» база «Саратовская-29» деп кызыл-тасты, суданы чашкан. Оон иштинде 1500 гектарга кызыл-тасты интенсивтиг технология-биле тараан. Дүжүттүң инвити байдалы багай эвес. Башгайгы хүнде Анай-оол Салчак, Кара-оол Оюн, Владимир Оюн олар 20 гектар черниң тараазын тавычалай кестиргеи. Бригадир Александр Федоровичиниң чугаазы-биле алырга, 1988 чылда ортумаа-биле бир гектардан 15 центнер дүжүттү алырының аргазы бар. А планы— 13 центнер.

1988 чылда дүжүт ажаалдазынга соруулгалар дугайында бригаданың хуралынга чугаалашкан. Бо чылын дүжүттү 11 комбайн ажаажыр. Чамдык участоктарның тараазын дөрт кезип ажаар. Механизаторларның ажаалдага белеткеви хынамчалыг. Техниктиг хайгаарал машиназын дерип кылган, инда Иван Суслов биле Александр Сергеевти быжыглаан.

Бот-орулга-чарыл г а л ы г бригада республиканың ажыл-агыйларынга үреиин тараазын тарып остүрүп турар, ынчангаш харыысалга ийи даяпар белик. Оиу шупгузуп бодуиуң күжүбиле ажаар. оон соонда үреэнии бригаданың кежигүннери боттары арыглап белеткээр.

Хову бригадазының төвүл база хынамчалыг белеткээн. Ам чоокку хүннерде механизаторлар ажаалдаже массалыг киирптер.

Семис-оол ХЕРТЕК.

ДЫҢНАДЫГ

1988 чылдың август 19-та Политиктиг чырыныышкын бажынынга хоорайның партияажыл-агый болгаш идеология активиниң СЭКП ТК-ның пропаганда болуунуң кежигүннери-биле ужуражыышкыны болур. Оларга партияның XIX Бүгү-эвилел конференциязының материалдарын таныылырлап, партия ТК-ның Долгей киидизиниң референтизи Е. С. Лагутия, «Коммунист» журналдың экономика киидизиниң консультантызы А. В. Улюкаев, МКУ-иүн доценизи, төөгү эртемнериниң доктору В. Н. Грехов, ССРЭ-ниң Эртемнер академиязының төөгү институдунуң улуг эртем ажыдакчызы, төөгү эртемнериниң доктору А. И. Разгон чүве чугаалаар. Ужуражыышкыиче ажылчыларны, албан-хаакчыларны, хоочуиарны, аныяктарны чалап тур.

ХОЙ АЖЫЛЫНДА ЧУГУЛА КАМПАНИЯ

Үндезин реформаның оруу-биле

Ооц технологиязын хажыдып болбас

Сөөлгү үеде бисте хойиуң баш саны кудулап, ооң продуктулуг чоруу эвээжээн дээр дугайында чугаа солуиларга болгаш хурал-суглаага бо-ла кадгрулуп кээр апарган. Ол черле чеп. Чүге дээрге хой ажылында бо айтырыгны чоокку үеде шиитпирлевес болза, шынап-ла, байдал бергедээн. Моок бир аргазы болза, хойиу тарып боозадырын ыыш организастаары.

Тарып боозадылганың технологиязын хажыдып, бо деп-шилгелиг арганы тоомчага албас чоруктар Эрзин, Тес-Хем, Барыын-Хемчик районнарының совхозтарында, зоотехспециалистерде, ол ышкаш малчынларның боттарында бар.

1987 чылда республикага 226 муң хойиу тарып боозаткан, планны чүгле 77 хуу кылдыр күүсеткеи. Эң ылаигыя Эрзиннии ажыл-агыйлары хоюиуң чүгле 17-ле хуузун тарып боозаткан. Республикага 10 чыл бурунгаар 330 муң хойиу тарып боозадып турган. Оя ышкаш устүнде алы үнген районнарга 20-25 чыл мурнуиза бо деп-шилгелиг арганы калбаа-биле ажыглап турган. Эртем-деп-шилге хөгжээн түлүм, мал ажылының түскай артемниглери, малчыннар бо арганы кичээнгейии кошкатканының чылдагааны чүвел?

Хамыктың мурнунда малчынларның азырадыкчы хөөнүнде деп дорт-ла чугаалаар херек. Ол ышкаш зооветспециалистер үүрмек айтырыглар шиитпирлеп, ужур эдертип, кылыр ажылынче ханылавалында, а совхоз директорлары оны харыылап турар специалистерден негелдеии кошкатканында.

Малдың тарып боозадылганын болгаш эдержилгезин ыыш организастаарда чүү херегиа? Бирээде, хойиу бонитировкалап шилиири, эң эки-лериидеи уксаа өзээи тургузар. ийиде, кошкарларны коданнарга ыыш хуваар, үште, уксаа үүдүн ыыш чорудар. Уксаажыдылгаселекция ажылы деп чүве болур. Ону совхоз бүргүзүие доктаамал чорудар. Чамдык ажыл-агыйларда селекционер-зоотехниктер база бар.

Устүнде алааның негелдеерии сагыыас болза, хой ажылынга кандыг-даа бурунгаар-лаашкын турбас. Бистин республиканың хой ажылында таптаашкын селекция-уксаажыдылга ажылын ыыш, негелдеге үүштүр кылбаанындан тыптып келген. Бо ажылдың чугулазын зоотехспециалистер база малчыннар-даа үгаап, медереп биилеп турар ужурлуг. А уксаажыдылга ажылының кол аргазы — тарып боозадылга, оон ангыла түзүп эдериштирилгеи ажыглаар.

Бистин чамдык хойжуларывыс зооветспециалистериин чыпшээрели чокка коданнарынга шилиттиимиин кошкарларны боттарының кара туразы-биле аккеп салып алыр чорук кончуг хоралыг. Чүге дизе, чамдыкта ындыг кошкарлар аарыг болур, ийиде, бо таварылгада коданга уксажыдылга ажылы план ёзулаар боттанмас. Даадыгда ак хойиуи аразынга сарыг азы кара. чок болза тоокар хураганнарның тыптып келири кошкар шилилгезиниде болур.

Мурнунда бистер эки будуруккуу мал кодан малдың чаттыынга деннежир деп чугаалажып турган бис, ам байдал өскерилгеи: чижеглээрге, эки кошкар кодан малдың барыкла 90 хуузунга деннежир апаргап. Өскээр чугаалаарга, уксаажыдылганың 90—95 хуузу будуруккуу малдарга хамаарыжыр, а 5—10 хуузу төрүүр малга онаажыр.

Амгы үеде тарып боозадылганың ачызы-биле үрежилге сезонунда уксалыг кошкарның үрезии алгап, ооң тыпнарын хынаап, 1000-даи 15.000 чедир хойиу тарып боозадып турар. Оон түнелминде ол кошкардан 5 чыл дүргузунда эвээш дээрге-де, 50 муң хураганны эстүрүп ап болур. А ындыг кошкарны сула эдержилгеге ажыглаарга, бир сезоида 50 хойиу үрежидер, 5 чыл дүргузунда үгле 250 тел берип болур-дур, өскээр чугаалаарга, тарып боозаткынга бодаарга, ооң 20 катаи эвээш төлду баар, тарып боозадылгага ажыглаар чаңгыс кошкар сула эдержилгеге ажыглаар 20-зииниң орнун солуур. Тарып боозадылганың бир өнзагай артыкшылдыг үүлү олдур.

Хойиу тарып боозадырының ачызы-биле учётту дыка эки-жидер аргалыг, чүге дизе кайы хойиу кажан, кандыг кошкарның үрези-биле тарып боозатканын, ооң түнелии кандыг болганын хураганының аайы-биле учётка алыр. Ынчангаш элита база 1-ги класстыг төл баар кошкарларны тускай учётка алыр, оларның үрезин хойиу ажыглаар аргалыг болур бис.

Ажыл-агыйларның зооветспециалистери бо арганың дузазы-биле уксаа өзээи тургузуп алыр. Ынчан хой ажылынга эде тургустунуушкун боттаныр. Хойиу тарып боозадыр пунктуларны канчаар тударының планы, схемазы-даа ажыл-агыйларда бар. Маиаа негелде болза, ындыг пунктуглар малчын коданының аразынга чоок турар, ону эки герип алыр. 3—5 коданга-ла бир пункт онаажыр болза эки. Ол дээрге бир пунктуга 1500 хире хойиу тарып боозадыр дээни-дир. Пункт бүргүзүнге ажыглаар кижилерни летчелээр база бо эдержилгеге сезонундан эгелеп, пункт бүргүзүнге хөөнү кирген хойларны кадарар, кадагалаар кижилерни тургузар, негелде ындыг. Малчын кижи хөөн эртен пунктуга аккелгеп, эдержилгеге хөөнү кирген хойларын тыптырып аңгылаткаш, оон артыан хойларын кадарып чоруй баар болгай.

А хөөн кирген хойларны техник кижи ол-ла дораан тарып боозадыр, оон кежээ база катап тарыыр. Ол аразында ук хойларны аиаа-ла кажаалап каап турар эвес. Эртенинде база-ла демги хойларның аразындан хөөнү уламчылап турарын тодаратказ, үш дугаарында тарып боозадыр. Пунктуга кадарчы кижи тарып боозадып турар хойларны ажаап алыраар, суггарар, черек таварылгада кадарар. Пунктуга мал чеми доктаамал турар ужурлуг. Бала бир негелде болза, тарып боозадыр хойларны пунктудан ыраппас, чоок черлерге кадарар, хондурар. Малчын кижи коданын график ёзугаар пунктуга эккээри албан, ынчап технология үрелбес болуур. Бир эвес графиктеи малчын кижи үрээр болза, аиаа дирекция чогуур хемчегии хүлээдир.

Бир коданга хой 25—30 хонуктала шуптуг хураганнартан кылдыр шак кичээлдер тарып боозадыр черек. Хой кызырааскылыр ыяап-ла тыптырар. Пункт негелде ёзугаар арыг-сигиг турар.

Хойиу тарып боозадыр техниктерии чыдыр-на өөредип, белеткеп турар. Бодуиуң ол ажылынга мергежии берген техниктер бисте бар. Чамдык совхолтарда хойжулар малын боттары тарып боозадып турар кылдыр өөренип алганы черле эки. Бир-тээ, аг-буле керээзинче кирген болганда, хойиу тарып боозадыры шынарлыг болзуи, орта артык чарыгдал уимезин дээш хойжу кижи бодуу тарып боозадыр болза эки дээрзин ол-бо бригадаларның кежигүннери чугаалап турары база шын.

Бистиң ажыл-агыйларывыста кол зоотехниктер, зоотехник-селекционерлер малды тарып боозадыры, сула эдериштирери дээш дорт харыылаар кижилер ол. Бо талазы-биле олар базаала ажыл планын баш бүрүнгаар тургускан, ону дирекцииге бадыладып алган турар ужурлуг.

Биске кээп турар медээлерден алырга, чамдык совхозтарда пунктуларны дерип кылганы негелдеге таарыышпас. Чижээ, «Хөндергей» совхозтуң хой тарып боозадыр пунктузу бичии кладовка ышкаш ыяаравр бажыныыг, оон дезвириии-лежик. Ындыг казанактың хөрээ чок. Пункт дээрге кандыгкачыг дериг-херекселдериг турарын шуут-ла тускай сагбыола бижип каан «Хөндергей» совхозтуң ындыг пунктузунда эптиг стол-даа чок. Үредилээр, пункт бүргүзүнге хөөнү кирген хойларны кадарар, кадагалаар кижилерни тургузар, негелде ындыг. Малчын кижи хөөн эртен пунктуга аккелгеп, эдержилгеге хөөнү кирген хойларын тыптырып аңгылаткаш, оон артыан хойларын кадарып чоруй баар болгай.

А хөөн кирген хойларны техник кижи ол-ла дораан тарып боозадыр, оон кежээ база катап тарыыр. Ол аразында ук хойларны аиаа-ла кажаалап каап турар эвес. Эртенинде база-ла демги хойларның аразындан хөөнү уламчылап турарын тодаратказ, үш дугаарында тарып боозадыр. Пунктуга кадарчы кижи тарып боозадып турар хойларны ажаап алыраар, суггарар, черек таварылгада кадарар. Пунктуга мал чеми доктаамал турар ужурлуг. Бала бир негелде болза, тарып боозадыр хойларны пунктудан ыраппас, чоок черлерге кадарар, хондурар. Малчын кижи коданын график ёзугаар пунктуга эккээри албан, ынчап технология үрелбес болуур. Бир эвес графиктеи малчын кижи үрээр болза, аиаа дирекция чогуур хемчегии хүлээдир.

Бир коданга хой 25—30 хонуктала шуптуг хураганнартан кылдыр шак кичээлдер тарып боозадыр черек. Хой кызырааскылыр ыяап-ла тыптырар. Пункт негелде ёзугаар арыг-сигиг турар.

Хойиу тарып боозадыр техниктерии чыдыр-на өөредип, белеткеп турар. Бодуиуң ол ажылынга мергежии берген техниктер бисте бар. Чамдык совхолтарда хойжулар малын боттары тарып боозадып турар кылдыр өөренип алганы черле эки. Бир-тээ, аг-буле керээзинче кирген болганда, хойиу тарып боозадыры шынарлыг болзуи, орта артык чарыгдал уимезин дээш хойжу кижи бодуу тарып боозадыр болза эки дээрзин ол-бо бригадаларның кежигүннери чугаалап турары база шын.

Бистиң ажыл-агыйларывыста кол зоотехниктер, зоотехник-селекционерлер малды тарып боозадыры, сула эдериштирери дээш дорт харыылаар кижилер ол. Бо талазы-биле олар базаала ажыл планын баш бүрүнгаар тургускан, ону дирекцииге бадыладып алган турар ужурлуг.

Биске кээп турар медээлерден алырга, чамдык совхозтарда пунктуларны дерип кылганы негелдеге таарыышпас. Чижээ, «Хөндергей» совхозтуң хой тарып боозадыр пунктузу бичии кладовка ышкаш ыяаравр бажыныыг, оон дезвириии-лежик. Ындыг казанактың хөрээ чок. Пункт дээрге кандыгкачыг дериг-херекселдериг турарын шуут-ла тускай сагбыола бижип каан «Хөндергей» совхозтуң ындыг пунктузунда эптиг стол-даа чок. Үре-

ӨӨЛҮГ ШАКТА

ДЕЛИ. Пакистаниың президентизи Зиа-уль-Хак ужаар чүүл озал-оиаалаига таварышкаш өлген. АПП агентилелдиң ыыиаалыг турары-биле алырга, күрүне баштыныыың олургаиы С-130 деп шериг транспортунуң самолёдуу чурттум чөөн талазында Бахавалпур хоорайдан ужуп үнгеш элээи каш минута болгамда часты берген болгаш Лахор хоорайның чоогунга кээп дүшкеи. Ол озал-оиаак үезинде АКШ-тың Пакистанда элчизи А. Рафел болгаш чурттуң чепсектиг күштериниң элээи каш удуртукчулары база өлген. Башгайгы медээлер-биле алырга, самолёт ишгинге чораан 37 кижиден чаңгыс-даа кижи дириг артпаан. Ол озал-оиаактың чылдагааның истеп турар. Чамдык ыыиаамыглар-биле алырга, вертолёт-биле үскүлежиишкин база оон чылдагааны боол болур деп турар.

(СЭТА).

Кичээнгейде — кижи

МӨГЕН-БҮРЕН: шиитпирлээр айтырыглар

Мөген-Бүрен — республиканың эң ыран ыдыгкызыгаар булуңнарының бирээзи. Хемининг ады-биле атташ совхозтуң төвү Кызыл-Хая суурга чедерде, райён төвү Мугур-Аксыдан үнгеш, Моңгун-Тайга сынарының эдектерин дургаар 73 километр ажыг хаядамын коптарып тургаш аштап ылган надыр-берт, зэр-дагыр, оңгуя-чиңгил оруктарны тәварыыр, меңгилерден шурап батнам саарыглыг, шапкын хеммерни номер. Аны-дуңма Мөөлдүң девискээри-биле чорутнам орун оон-даа ыран.

Шак ол девискээрде, чалчын аданагбелериниң бурунгу чуртунда, кижилер мал ажылагыйлыг.

«Мөген-Бүрен» совхоз бо чылын арыг дыранды-биле 24,5 тонна дүктү, 435 тонна ъытти күрүнеге дүжаар, сүтче шилчидерге, 35 тонна сарлык саржаан бүдүрер хүлээлгени база алган.

Кан чыл мурнунда эвээш казанак бажыннар турган черде түдүг-суур шапкын сайгырап, кажытташкак хавактар кырын дола берген. Ортумак школа, участок эмнелгези, аъш-чем болгаш үлетпүр базаннарының магазиннери, уруглар сады, музыка школазы ажыдап турар. Малчыннар ак-бок оттуг ажыглаш эгелээн. Чүге бо чыдың алды айларында 15 чунар-бажыңны оларга түдүп берген. Амгы үеде ында ажыл-иш, чаартылгалар чуртувуста дүргедээшкинге болгаш эде тургустунуушкунга чагырткан. Авангардчы одурүгге ол черге культура тургузуушкунунуң көзекчилеринин бирээзи. Тыва АССР-ниң школаларының алдарлыг башкызы, совхозта партком секретары Өргө Сагаадановна Салчакка удурткан 78 коммунист чоруп орар. Оларның 45-и материалдыг бүдүүлгеде ажыдап турар. Черчуртту хаастарынга беттарының төлептиг салыышкынын киирип, өскелерге үлегер-чижээн көргүзүп чоруур ат-сураглыг, хүндүткелдиг кижилер Мөген-Бүреңде хөй. Оларга сарлыкчы, күрүне шанналының лауреазы Вячеслав Комбу, Тыва АССР-ниң алдарлыг малчыннары Чүлүр-оол Дарын-Базыр, Михаил Коже, эмнелгеде фельдшер Фаиза Сүрүнмаа, түс черге коллективтиг ажыглагыйның үндезилекчизи, күш-ажылдың хөөчүүр, үлегерлиг дагдыныкчы Шыдыраа Сеая болгаш өскелерин-даа хамаарыштырып болур.

Совхозтуң девискээринде улуг, бичe 1345 кижи бар, оларның 773-үү суурда. Кижи фактөрүнүң ролиниң дугайын СЭБП-ниң XXVII съездизиниң документтеринде онзалап айткан. Кижиже сагыш садыры, оон ажыдаарынга, чурттаарынга таарымчалыг байдалдарны тургузары партия болгаш чазактың кичээнгейиниң төвүнде турар.

Чөөкта чаа анда чорааш, ында чурттап турар чонуң чөптүг негелдерин, хөмүүлдарын ыңнаанам, көргеним бо чүүлдүү бижиринче албадым. Аргыжылга айтырыың эгезинде киирейн. Район төвүнче, оңу дамчыштыр оскө черлер баар чүгүла чорук-херектиг кижилер үүн савында үзүлбес. Чылдың дөрт шаг эдчээнде чаъс-чайык аланга, сөөкта-даа Мугур-Аксы баар кижилер чөрүмал, өскээр чорук кыдыр чүк машиналары дилеп, кырынга сымарлажыры чайчыл болган. Аразы ырак, оруу багай болганда, өзээ-оңдакка таварышкан, аарын-аржып болур. Күрүненин автоинспекциязының төлээлери оруккa таварышканда, чолаачыларның шынзылгаларын үттеп, хүраар таварылгалар кайы хөй. Бо айтырыгны шиитпирлээр дээш Мөген-Бүреңниң чону, удурткулары оон-моон барган даргаларга, республиканың удуртур органнарынга аас, бижимчел дилегларын киирип, чеже-даа барган. 1983 чылга чедир Кызыл-Хая суурунуң кедээнинге шөлге АН-2 самолеттар үргүлүг чедип, хонуп, пассажирлерни ажыглап турган. Оон соонда хөндүртүр чер таарымча чок дээш сөкпеттен. Хамаатыг үжар чүүлдүң Красноярск эргелелиниң Тывада авиатөрүлгениң начальниги А. В. Мариехага самолёт хөндүрар черни катап шинчилеп көөр азы вертолёт аргыштырар дугайында тургускан айтырыглар үлетарлай харыы чок арткан. Амгы үеде Мөген-Бүреңге бажы делгем шөлге хөндүрарын, анда чедир пассажирлер аргыштырар автомашинаны совхозтан тургузарын, аэропорт бажыңын боттары түдүп белеткеп алырын катап дилеп турар.

«Тыва автотранс» бүдүүлге каттыжышкынынга таварыжыр автобусту тускайлаар дугайында дилээн бүгү тала-биле өөренип көрбээн. Совхозтуң Кызыл-Хая биле Мугур-Аксы аразынга кижилер сөңгүүп турган автобусу үрелеп. Районнуң агроүлетпүр каттыжышкыны (даргазы С. К. Ондар) бо чылын эргешинге бергеи автобусту ССРЭ-ниң 60 чылы аттыг совхозка аазаптарга, ындыг машиналы бар турда-ла, заводунга четкеш, ап алганынга мөген-бүреңчилер хөмүлээ артқан.

Кызыл-Хая суурда шагда-ла тургускан электри чагылары, кошкан удазыннар ирээн. Бичии-ле хат келирге, чырык дораан өжер. Чагыларыны, удазыннарны чаартып, солуур дугайында Кызылда «Кодээ электри түзүт» түдүт-монтаж эргелели-биле совхоз үш катап ийи талалыг керээлерин чарган. Анза ажыглаар 120 чагырын 80-инин эргелеп чүдүрүп чедиргеш, тургузар онгарларны казып белеткээрин дугурушкан. Совхоз ажылчыннары чагылар турар черлерин арткен чылын-на белеткеп алган.

Эргелелдиң начальниги А. Ф. Широговка совхозтуң директору үргүлүү баар, каш-ла хонгаш чеде баар ажылы кылып эгелээр дугайында аазаашкыннарын чыдырза-чыдырза, ам чай төнер четкен. Чаа чагыларны тургускаш, электри удазыннарын шойуптер болза, суурда электри станциязы бедик вольтулуг токту дүн, хүн чок баар аргалыг. Ынчан чонуң телевизорлары, соодукчулары болгаш оскө-даа амыраал-чурттагазының чүгүла эдилелдери үзүктелиишкин чок ажыглаар.

Харызааның багай ажыдап турарынга хөмүүл улуг. Кызыл, Мугур-Аксы-биле чүге радио дамчыштыр харызажыр. Республиканың Харызаавын бүдүүлге-техниктиг эргелелиниң начальниги В. Г. Левченко сөөлгү чылдарга анда ийи катап чораан. Чонуңун чыыжырга олурушкаш, негелдерни блокнодунга демдеглеп ап, «Ангара» деп чаа радиоприемник, АТС-ти тургузарын, суурда албан черлерин, чуртталга бажыңнарын телефончуларын аазаан. «Ынангаанын бажың ыт чизин» деп чонуң мерген сөстери бар болгай. Начальниктиң аазаашкыны сураг барган, маңаан кижилерниң бүзүрели ашкеп. Эргижиргээн радиостанция хүнде 2 шак хире ажыглаар. Бажыңнарда радио шуут ыыткаастаан. Сөөлгү айларда район төвүнден почта чедирилгээн үзүктелиишкиннерге үргүлүү таварыжыр.

—Июнь айда Кызыл-Хая суурга почта 18 хонукта, июльда 6 хонукта келбезинин дептеримге демдеглеп ап, негеп чадашкан мен—деп, партком секретары Ө. С. Салчак балыкап чугаалап орду. Районнуң харылзаа бедиришиниң начальниги О. Т. Монгуштуң кабинединге баргаш, бо-ла бүгү чөптөштерни чугаалаттым.

—В. Г. Левченконуң сөзүнге ол болбаанын бидир мен. «Ангараны» оскө черже берипкен. Кызыл-Хая суурже почта чедирилгезинде үзүктелиишкиннер турганы шын. УАЗ-52 маркалыг автомашинавые үрелиишкинге бо-ла таварыжыр чоллаачы база ыырыынмас. Почта үдеп чедирер киживис база чок —деп, сеткилимде ханы хүвүрээшкин чок харыы бергеш.

Амгы үениң кижизи чангыс-даа хүнну чагыдып алган солуннарын, журналдарын номчувайн эрттирери берге. Республикада, улуг Төрээн чуртувуста, даштыкы делегейде хөй-луун турар болуушкуннарны билбейн баар. Дарый чедирер чагаалар, бижиктер база бар болгай. Оны чөптүг эвес чылдагаан-биле чыып алган, үдекчи чокка ында-хаая аппарын турары канчап-даа таарышпас. Чон радио дыңнавайн турарын канчаар тайылбырлаарыл? Чаа электри чагыларын кылган соодукче ажыжыр дээр хөөннер бар. Херек кырында дамчыштыр шугумнарны дамчыштыр радиоприёмник-биле организастап шыдавайн турарында.

Оон аңгыда, Мөген-Бүреңче корвирүүн дилеп турар мындыг чүүлдерни маңаа айтыры чүгүле. Түдүг материалдарын чартык чылда кордүнгенниден 39 хуулу алган. Хуузунда бажыңнар түдүп алыр күзелдиг кижилерге деткимче чок. Банктыдан кайызы-даа 2 мун рубль чээли алган Чамбал Күрбү биле Хүдер-оол Иргит материалдар тыппаанындан ам-даа түдүп эгелевээн.

Кодээ Советке болган чыышка ортумак школаның директору Александра Дак санал бергеш, район төвүнден улуг эмчилер ховар ээрин, участок эмнелгезинге хүлээп алыышкын эртирбейн турарын шүүмчүдеп, доктаамал ажыллаар уруглар эмчизи херек болуп турарын негээн. Ол база-ла чүгүле айтырыглардыр.

Ыраккы будунда социал айтырыгларны чөөрту чогумчалыг шиитпирлеп болурунуң бүгү аргалары бар. Хөөзүн аазаашкыннар, оны харылзаар кижилерниң бюрократчы чорук шаптыктап турар. Моңгун-Тайга районнуң удуртукчулары оны чогуур үезинде өйде-дээш дарый хөделир үжүрлүг.

Александр ХЕРТЕК.
(«Шынның» корр.).

СОВЕТ-АФГАН ЭКИПАЖ

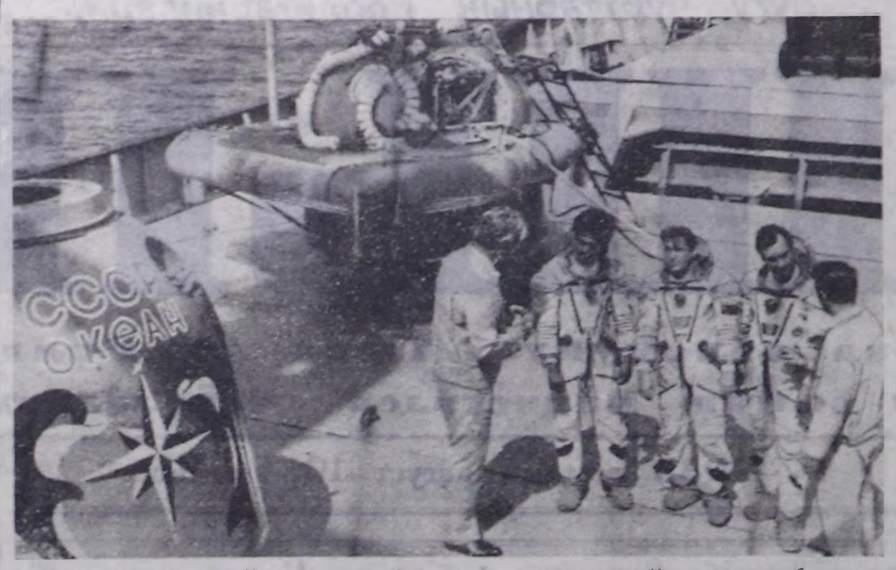

Дугуржунга ёзугаар Космонавтылар белетиээр Ю. А. Гагарин аттыг топте совет-афган маттышкан космос ушудуушкунун белетеп турар.

ЧУРУКТА: далайга воредилгени эгелээриниң мурнунда Космонавтылар белетиээр топтуң инструкторлары совет-афган экипаж-биле кичээлдер эрттирип турар.

А. ПУШКАРЕВТУҢ фотозу. (СЭТА-ның фотохрониказы).

Хандырылгаңар кандыгыл?

«СОГАЖАЛААШ» САТКАН

«Эът албас болзунарза, саржаг, быштак база албас силер». Ындыг каржы сөстерни Туран хоорайның чурттакчылары бо-ла дыңнаар.

Туран хоорайның магазиннеринiң ажылында чамдык четпестер барын кым-даа эскерип ыаар. Бо талазы-биле «Тувинская правда» солунгада-да бижип турду. Ынчалзажок байдал эжиживээн. Райпо баштаар черниң ажылының чылыш чогундан, чамдык үреличел аъш-чемнерни садарында таарымча чон чүүлдер бар.

Июнь айның төнчүзүнде Майская кудумчузунда № 6 магазинге хөөчүннарга садар ак саржагны, быштакты соодумчулар ажылдавас дээш хаван эъди-биле «шаандалааш», кайы-хамаанчок сатылапкан. А персоналдыг пенсионер Далай Самданович Серемов «Уругларым авазы аарыг, хаван эъди чий айбас, ол чокта садып көрүңөр» деп июнь 27-де ээрежип чадашкан. Садыгчылар «эът албас болзунарза, саржаг, быштак албас силер» дээш каржылалып каапкан. Июль 20-ниң соонда база-ла ындыг чемни шуут чыдыыр деп барган эътне «согажалааш», сатпкан. Чонуң шүүдеп, тургаш бүдүрүп ыаан эъдин ынчаар тотчегларзээре болур бе?

Чамдык аъш-чемнерни магазиннерге хемчээлин барымдаалавайн, хары угда садып турары негелдеге дүүшпес. 20 көпеектиг хлебин чамдык улус 5-6 хирени аларлар. Ол хлебти намнап, арыг-шевер черге шыгжаарының улуу, мотоциклиниң кожуунче кижи октагылап алыр чорду. Чонуң кара дерин төп тургаш, бүдүрген чемин камнаваска хомудапчыг. База-ла июль 20-де магазиннерге ак ус киргеп. Оны чамдык улуска бүдүн-бүдүн хааржаа-биле бергилепиен. Бир хааржакка-ла 20 килограмы чоруур. Бир эвес складтарга, садыгларга соодукчулар орта ажылдап турган болза, туралаан кижиге-ле эңдерикти сада бербес болгай. Харын-даа оны чурттанчы бүрүзүнге граммнаадаа болза, чедиштирер турган.

Ол үелерде магазиннерге Абакандан инек эъдин савалаан консервалар келгеп. Оон даштында саазыкының бижиинде, бирги, ийиги курмаанга ортаа 87 көпеек, үшкүзүнге 92 көпеек деп айытпан. А херек кырында бир лаазажың ортаа ийи рубль болган. Оон ортаан эскертиниң чылдагааны чүдел? Билдиннес. Бо бүгүнү районнуң улусчу контроль комитединиң даргазы В. И. Габитов биле иштики хереитер килдизининг начальниги В. Л. Петухов олар база билирлер. Ол лаазалыг эътти 900 барбантыг сатпкан. Комаларыыс аъш-чемни садып турарынга кымда-даа өөрүүр. Ынчалзажок эккелген бараанының шынарын, черле ынчаар чонга чедиммелиг болурунуң бүгү байдалын өөренип көрүп, ажык-чарыг иесиң агитациязы, тайылбырлы чонга баштай бээри артын эвес болгу дег. Чүге дээрге чон бир-ле эпчок байдалды көрүп алгаш, «дидир-дидирлеп» дамчыыр чугааны тарады бээр чылдагааны ында.

Үстүнде айытпан четпестерни дарый чайладырын Бин-Хемниң райпо баштаар черинден негеп ор бис.

Михаил ДАМЧАЙ.
Күш-ажылдың хөөчүнү.

ЧӨРҮЛДЭЭ ЧҮГЕ ҮНҮП КЕЛГЕНИЛ?

«Дувурээзининг байдаа». Шак ындыг эгелиг чагаа редакцияга келген. Ук чагааны Кызылдың пассажир автобудурулгезининң септекчилери бижээн. Чагаанаың ноя утказын маңаа киирээл. «Кызыл хоорайның пассажир автобудурулгезининң септекчилери бистер ажыыче дөрт хүн үнмээн бис. Тодаргайлаарга, августуң 5—6—7—8 хүннери. Оон коя чылдагааны чүдел? Септекчилер бригада керээзи-биле ажыдап турар. Баштайгы үеде керээ ёзугаар администрация септекчилерниң шалың төлевирин хажыын чок төлеп турган. Соолгу үеде ажыя төлевирин кудуваан.

Куш-ажылдың будурукчулуу нуду. Септекчилерни чогуур хереселдер-биле четче хандырбаан. Артын кезектер чок болгамындан үндүр бижиипкен автобустар «сегинден» диленип, девискээрни бир кылдыр чимзенир-дир бис. Септекчилер ажыдап турар черниң бүлүг зэлери балбайн турар. Автобустарны септеп эгелей бээрге, домчрат, янзы-бүрү хемчээлдиг дулгуурлер дээш, оске-даа хереселдер чедишпес. Ынчангаш септээр дээш автобузувустуң чолаачыларындан диленнир ушурга таварышырдыр бис».

К. ОССУР, В. ДОЛГОВ, А. КЕНДЕН, А. САЯ болгаш өскелер-даа — шупту 17 кижи ат салган.

Шак ындыг дувуренчиг чагаазы алган, солуунун корреспондентизин бо автобудурулгеге чедип, оон удуртукчулары болгаш авээш шалын төлээн дээш ажыл сөксадын турган септекчилер-биле ужуражып, чорудазо чүге үнүп келгенин тодарадырын оралдашкан. Керектин үжүрү ындыг, 2 дугаар участоктуң септекчилер бригадазы бо чылдың август 5-те дүнеки эдилеге ажыдаар турган. Септекчилер кежигүнүнүң 17 шакта ажыдаар черинге чедип келген. Ол үеде оз кавыга кылаштап чораан, будурулгеде профзавил комитединиң даргазы Василий Васильевич Зубковту ажылчыннар ыый деп адаган:

— Профзавил ажылчыннарның эрге-ажыыл камгалаар болгай. Шунчаш бегүү ажыл сөксадырыкыс ол. Чылдагааны — июль айда эвээш шалын төлээн. Ам ажыдаар бис— деп, профком харгазынга ажылчыннар мегелеп ыыткан. Шунчаш албан черниң ажыл шагы төнген. Понсельникте ажыл шагынга бо айтырыгны шиитпирлеп болбас. Инчаларга септээр дээш автобузувустуң чолаачыларындан диленнир ушурга таварышырдыр бис.

Шак ындыг дувуренчиг чагаазы алган, солуунун корреспондентизин бо автобудурулгеге чедип, оон удуртукчулары болгаш авээш шалын төлээн дээш ажыл сөксадын турган септекчилер-биле ужуражып, чорудазо чүге үнүп келгенин тодарадырын оралдашкан. Керектин үжүрү ындыг, 2 дугаар участоктуң септекчилер бригадазы бо чылдың август 5-те дүнеки эдилеге ажыдаар турган. Септекчилер кежигүнүнүң 17 шакта ажыдаар черинге чедип келген. Ол үеде оз кавыга кылаштап чораан, будурулгеде профзавил комитединиң даргазы Василий Васильевич Зубковту ажылчыннар ыый деп адаган:

— Профзавил ажылчыннарның эрге-ажыыл камгалаар болгай. Шунчаш бегүү ажыл сөксадырыкыс ол. Чылдагааны — июль айда эвээш шалын төлээн. Ам ажыдаар бис— деп, профком харгазынга ажылчыннар мегелеп ыыткан. Шунчаш албан черниң ажыл шагы төнген. Понсельникте ажыл шагынга бо айтырыгны шиитпирлеп болбас. Инчаларга септээр дээш автобузувустуң чолаачыларындан диленнир ушурга таварышырдыр бис.

Шынап-ла, бригада кежигүнүнүң кылыр ажылдарын хей. Коробка тушур, оны салыр, рессорлар, поршнялар компрессорлар солууру база оларның үлүүнге ошаныр. Шактың «Икарус» автобустарны септээринге регламент чогуур, тыкылбас. Бо тыкылбас кезектерни тывар, оон-биле септекчилерни четче хандырар талазы-биле автобудурулгенин удуртукчулары боттуг хемчег албайн келген. Август 5-те септекчилер ажыл сөксадын эгелеп турда, будурулгенин кол инженери Г. И. Тутатчиков, автобудурулгенин будурүлге-техниктиг киливизинин начальниги В. Г. Пахомов, АТБ начальнигининг оралакчызы Г. В. Вязовкин авээш акша ап турарының чылдагаанын септекчилер айтыырарга, ажылчыннарга огулуг харыы берип шыдаваан.

Будурулгенин удуртукчулары ажылчыннарның чөптүг негелдезинге төптүг харыы берип шыдаваанындан септекчилер ажылга үнмейн барган. Июль айда бригаданың шинта ажыдаан акшазы коэффициент чокка 2377 рубль болган. Ол акшазын септелгеге машинадан септеп турар кижилерни киириштирген дээш 180 рубльлиг оске участоктуң кижилерин агар септелгеге киириштирген дээш 243 рубльлың тыртып аппарган. А оон дегыза шаннал акшазынтан 390 рубльлың рейтер эдилеткен дээш тыртыкан. Бо санныны будурулге-техниктиг киливизин ажылчакчылары бисее берген. Бир эвес бригаданың ажыдаан алган акшазынга чыыча түүнүт акшазы тыртын албаан болза, септекчи бүрүү шалыңкага 46 рубльдың немей ап болур турган.

Бо дувуренчит болүүшкүнүң чүү дээш болу бергенин, ажылчыннарның негелдези чөптүг бе деэрзин хынаарыбиле будурулгеде профзавил комитединиң даргазы В. В. Зубков баштаан комиссияны тургускан. Шаннал акшазын төлеп бээр, септелге чорударынга дуза кадар, агрегаттар болгаш кезектер-биле четче хандырар дугайында билдиринишкинни септекчилер профкомга киирген. Бригадада ажыдаан турар 19 септекчиден чүгле чанғыс А. Кенден септелге кылыр хереселдиг болган. Септекчилер звенога үстүн алган ажыдаан турар. Бир звенода дөрт кижи бар. Чамдык кижилерде септелге кылыр хереселдер шуут чок. Бригадир В. Долгов безин 19, 22 дугаардыг чаңгыс дулгуурлуг. Бүдүн звено безин хер-хереселдиг чок боон турарынаан машиназын септедип келген чолаачылардан хер-хереселди ачылап алгаш, септелге кылып турарга, күш-ажылдың будурукчулуу канчап озерил, үреник автобустарны канчап дүргеп шугумче үндүрүптер деп? Маңаа, хамыктың мурнунда будурулгенин кол инженери Г. И. Тутатчиков баштаан инженер албаны бурулуг.

Будурулгеге болган бо дувураазының болүүшкүнүнү профзавил комитединиң катгыжкан хуралынга август 11-де сайгарыл киргеп. Эвээш шалын алган, ажыл сөксадын турган бригаданың төлээлекчилери бо хуралга олурушкан болгаш айтырыгны сайгарарынга киришкеп. Бо чүүлүн автору ол хуралга база киришкеп. Профком кежигүнүнүң К. Никифоров, П. Константинов болгаш оскелер-биле септекчилерни хер-хереселдиг, тускай илик-хеп, артык кезектер-биле ханзыр-байн турар дээш будурулгенин удуртукчуларын шынгыы шугумчүлээн.

Шынап-ла, компрессор үштүр дээш автобус чолаачылары будун хүн иштинде ол-бо бригадалар аразынга кылаштап кээр. Херек кырында компрессор үштурунга 30-не минута чарыгдаттынар. Ол чүге ындыгы? База-ла хер-хереселдиг чогунда. Септекчилерни хер-хереселдиг-биле четче хандырбайн чыткаш, будурукчулуг ажыдаарын олардан канчап негээрил? Ол база чөптүг эвес чорук-тур. Септекчи бүрүзү тускай хеп-биле хандыртынган турар. А септекчилер боттарының хевирбиле ажыдаан турар. Чыдагааны? Складта бар хептериниң хемчээли улуг. 48 размерлиг хеп кедер кижи 56 дугаарлыг хепти канчап кедерил? Хер-хереселдиг чок септекчи чүүнүбиле ажылдаарыл? Хүндүс ажылдап турган болза, чолаачылардан хер-хереселди түр када дилеп-даа ап болгай-ла. Дүнеки эдилеге ажыдаар септекчилер хер-хереселди кайыын тып алырыл? Бо айтырыглар профком кежигүнерин дыка-ла дувуреткен.

Будурулгенин удуртукчулары ажылчыннар-биле сумелешпес. Кандыг ажылдап, чурттап турарын, чүү дерегин кым-даа сонуурган корбээн. Септекчилерниң ажылында таварыжып турар бо бергелерни удуртукчу ажылдакчылар биле тура-ла, билбээнделеп эртип турар. Администрацияның бүрүзүү-биле септекчилер бригадазын артык кезектер-биле хандырбайн барган таварылгага шаннал акшазының 20 хуузун септекчилерге эгиин бээрин коллективтиг кеңээде айытпан. Ол хирезинде шаннал акшазын бригадага чүге төлеп бербээнил? Нормировщик кижи, ажылга оралдакчак болдурбазының инженери будурулгеде чүге чогул? Ол хирезинде кадр кылдыыже чүге дээш кижи олуруп турарыл? Шаңын телевизиринин кажналгазы кайдал? Профком хуралынга бо айтырыглар база кодурулген.

Септелгеге ажылдап турар ажылчыннарны хер-хереселбиле хандырбааны автобудурулгенин администрациязының даалыргап ажыл-херек дээш аа-харыысалга чогун хереселеп турар. Ынчангаш коллективтиг керээнин негелдезин бүүдээр шаннал акшазының 20 хуузун бригада кежигүннеринге төлеп бээр дээш профком хуралы шиитпир үндүрген.

Будурулгенин кол инженери Г. Тутатчиков ажылчыннарның негелдезинге ыынангыр эвес, оларга тодаргай дуза көргүспейн турарын профком хуралынга саналбергеннер шынгыы шүүмчүлээн. Септелге кылыр чер олышк, оңгарлар ишти кара малгаш, бензин, масло холушкаш, хөөдбектели берген оңгарга ажыдаары септекчинерге дыка берге боон турар. Моңу кол инженер биле турала хемчег албайн турар.

Автобудурулгенин удуртукчулары таныш-көрүш, талалугай, көргүл-төрел аайы-биле удузун киирип алган деп чагаада база айытпан. Бо айтырыгга харыыны будурулгенин удуртукчулары будулдурар сагыштыг болду. Таныш-көрүжүүс, төрел-дөргүлүүс кымнар бар деп. Бот-боттарындан, харын-даа солуннун корреспондентизинден үзүр айтырар хевирлиг болду. Шынаарга чамдык тодаралын алган чүүлдүүсү маңаа киирип каалы.

Будурулгенин кол бухгалтери В. Чихачеванын ашаа автобус оглу талеп чолаачыны. АТБ начальниги В. Бойконун дүнмазы «Икарус», кол инженер Г. Тутатчиковтуң төрелг автобус АТБ начальнигининг каар талазы-биле оралакчызы, будурулгеге партия организациязының секретары Н. Коргунанының ашаа автобус чолаачылап ажылдап турар. Бо будурулгеге ур-даа ажылдаваан Капустин деп кижиге хоорай иштинге пассажирлер аргыштырар чаа «Икарус» берип кагды. Ол чөптүг бе? Танышкорүш, тала-дугай тыртканы ол эвес ыйнаан, деп чолаачы Э. Оюржак хомудап чугаалап турду.

Шынап-ла, бо будурулгеге ажылдаары бергедеп бар чыларын будурулгенин дыка хой ажылдакчылары —чолаачылар, септекчилер чугаалап турду. Чолаачылар-даа, септекчилер-даа ажылга болганчок-ла хереглеттинге бээр хер-хереселни удур-дедир ооралажып турул берген. Чолаачы бүрүзү маңаа шыдажып чалап каашаа, «чогаадыкчы, тывынгыр чоруун» көргүзүп, мунуп турар автобустарында тускай хааржактар кылгаш, оозун «кара шооча-биле» шооча-лаашаа, дүлгүүрүн ыяк шыгжап алыр апарган.

Эде тургустунуушкунну боттандырып чоруларынга эргелеп башкарылганы демократчызары, коллективтиң ажыл-херектеринге боттуг киржиринче оон бүгү бежигүннерин хаара түдүп, киириштирери үлүг ужур-дузалыг. Моон-биле холбаштыр коллективтиг бот-башкарылганың органы болур күш-ажылчы коллектив, цех, бригада чөвүделиниң ажыл-чорудулгазы дээштиг болур ужурлуг. Будурулгенин күш-ажылчы коллектив чөвүделиг тургустунуп келген чорудазалыг айтырыгны үзе шиитпирлээринге кол рольду ойнаар ужурлуг. Пассажир АТБ-зинин септекчилериниң резакциягa бижээни чагаазын сайгарып көөрге, ажылчыннарның негелдези чөптүг боон турар. Шынаала-даа администрация малынын хемчег алган болза, ажылды сөксатпайн барып болур турган ийик.

Мамай-оол ОЮН.
«Шынның» түснай корр.

Чугааны уламчылаал

СОЛУКЧУЛАР ТЫПТЫ БЭЭР

Бо чылдың август 10-да «Шын» солунга «Фермага бригадир биле учётчик херек бе?» деп материал үнду. Оон автору Дашөөл Лопсанның саналынга хамаарыштыр бодумнуң бодалдарымны бижип олуур мен. Шынап-ла, харын ол ийи ажылданчы фермада материалдыг продукция будурул турар эвес. Учётчик кижизин ап көрээни: ол чүгле эртен, кежээ каш саанчының саптан судун демдеглеп бижиир, ол-ла. Мындыг турбуше оон айда алыр шалыңы 100 рубльден кудулавас. А бригадирниң ажылы чүл?

Фермада ол ийи ажылдакчыны солуптар улуус чүге чок боор, бар. Ылаңгыя учётчиктиң бичии ажылын кым-даа ылып болгай. Мал тарып бөвзадыр кижиниң ажылы база дыка чимик. Ол хүннүң-не инек тарып бөвзадып турбас-ла болгай. Амаа хүнмерде чүгле фермага кээп көстүп каашаа, оон базып чана бээр. Ол ышкаш фермада мал эмчизи азы фельдшер кижи база бар. Мал үргүлчү-ле аарып турар эвес. Бо кижилерниң бирээзин чүге дакпырладып ажылдадып болбас деп? Бот-орулга-чарылга, бот-ажыланыышкын үезинде артык хөй штатты түдүп турган херээ чүү боор, ажыы бар эвес.

Бригадирни ным солуп болурул? Бистиң «Ак-Туруг» совхозтуң Чаш-Тал сүт-бараан фермазында саар инекте алды кадарчы бар, оларның бирээзин чүге бригадирледип болбазыл? Болур. Коллектив чөвүлеяиниң даргазы кадарчы кижи. Ол дакпырлаза таварышыр бе? Бисте саар инектер кадарчыларының кыш-кы үеде ажылы көнчүт чиик. Мен ону эки билир мен. Инектер кажаага турда, саанчылар боттары оларны баглаар, чемгерер, өдээн аштаар, арыглаар: а кадарчылар ынаар көрүнмес-даа, чүгле даштыгаа агаарладып турда, ынчан харын саар инектерни чемгерелер. Оон аңгыда малга чем салып бээр саваларга трактөрүнүң эжикпегени чемнин салып бээр. Кадарчыларның элыр шалыңы хей. Ынчангаш мен база фермаларда бригадир биле учётчиктиң штадын кызырза чогуур дээр мен. Чиик ажылдыг уяусту дакпырладып ажылдадыр, оозуэми.

Анай-оол КУНГАА.
Улуг-Хем район.

ЭМЧИЛЕР ПЛАНЫН КҮҮСЕТКЕН

Барыын-Хемчик райөнүнүң өкпе аарыгларынга удур диспансериниң коллективи ыал чеминиң белетиилеринге эки киришкен. Бо коллектив «Шенпээр» совхозтуң Суг-Кажаа сүт-бараан фермазынга сеө дузазын көргүскен. Ук фермага 10 төнна сигенни Коя-Кежигден кезип болгеш, фермага чедирип, сараяттал берген.

Сигенниң кезилдезиндеи эгелээш, сараяттап хүнээткиже дээр ажылчыннар Курут-оол Күшүгет, чолаачы Вячеслав Домбуу, сантехник Чыалов Моңгуш олар эки ажылдааннар. Санитаркалар болгаш эмчи сестралары Зина Сивцова, Бичимаа Куулар. Зоя Моңгуш сиген белеринге эки киришкен.

Байкара БАГЫТ-ООЛ.

ЫНДА ЧЕМ АЙМАА ЭЛБЕК

Кызыл хоорайның чем садыгларындан Ленин кудумчузумда үш дугаарлыг аъш-чем магазининиң коллективи чонну чем аймаа-биле хандырарынче улуг ынчэнгейни салып турар. Ол садыгның делгимирлеринге сүт аймаа, булочналар, хлеб дээш оон өске-даа чемнер элбеи турар.

Бо магазининиң ажылданчылары бараан саарылгазының планын эрткен айларда ажыр күүседип келген. Олар айда 77 муң рубльдиң бараанын саарарын чедимишининиг боттандырып, чарышка мурнанчы болуп келген.

ЧУРУКТА: ол магазининиң садыгжызы Ирина Ичин-оол.

Ондар ОХЕМЧИКТИҢ фотозу.

Көдээде социал айтырыглар

НЕГЕЛДЕ ЧҮГЕ ЧОГУЛ?

Бо чазын Кызылдың рыногунга эң баштай картофель садып эгелээн хүнну сактып тур мен. Моок мүнүмда чылдарда дег, бир кочал картофельди үш рубль бежен көпеекке садып эгеледилер. Садыгга картофель бар эвес, хоорайжылар садыгжыларны үглей-ле бергеннер. Оон-на ортек аартап эгелээн: баштай 5, оок соонда 6, харын-даа 7 рубль чедир өскен.

Бир кочал ишти картофель улуг дизе-ле, сес килограмм болур. Ынчап келирде ийи борбактың ортээ бир рубль чедип турган-дыр...

Чаа дүжүттүң картофелиниң ортээ мырнай он рубль турду. Чөөн-Хемчик районче сургакчылап чоруурумда, рынокка кирдим. Шында ортек аар хевээр: кочалдың ортээ— беш рубль.

Алдан чылдарның эгезинде Чадаана хоорайның рыногунга ногаа аймаан садыглап турган чүве болгай. Шала дүзаан огурец, помидор, редиска, согуна, капуста айлап турар апардывыс. Малдыг кижилерниң малының бажы-үлам өзүп, конгус мал чок кижилер малы чок олуруп турар. Харын-даа бүгүде хөй чылдарда малчыннап келген чамдык өг-бүлелерниң саап ижер инээ чок—деп, ол ажылдың үгле четпес талаларын чугаалады.

Чоннуң дүзалал ажыл-агыйы дээрге, бир кижиде он чедир саар инек, а өскелерге конгус бүрүг бооп турарынга таарынымайн, огород аймаан өг-бүле бүрүзү өстүрүп, оон ажыын көрүп соорнирин бодумнуң түүлеримге биижип турдум. Бежеп, аллан чылдарда Тывага ягаар-бойдус чылыг чымчак турган. Ам конгус өскерилген, ону билбес кижи чүге шүгүмчүлел кылып турарыл дээн чижектиг балдырлаашкыннарга таваржып-даа келдим. Бодум хуумда шак ындыг бот-тогудынган. шала кенеп янзылыг хөннерге үүр мен. Ягаар-бойдус өскерлип турары шын-на ыйнаан. Ынчалза-даа кижилер, эртемтехника анаа чалынмас апарган. Бежен чылдарда ногаа өстүреринге ажыглаар плёнка кымның-даа сагыжынга кирбес турган. Ам ону теженнидаа садып ап болур. Ягаар-бойдузу Тывадан оранчок кадыг-ширинн черлерже теплицаларда ногааны өстүрүп турар болгай. Шында берге чүве чок. Ол дугайын парлалга дамчыштыр арга-дүржулга солчулгалы янзылыг кылдыр ёжип турар.

Бо үезээ Чыраа-Бажы, Чыргакы, Хорум-Даг кодээ Советтер партииның XIX Бүгүзевилел конференциязының шиитпирлерин амыдыралга канчаар боттандырып турарын, ол талазы-биле келирүеннин сорулгаларын сонгургадым. Бо үш черниң Чыраа-Бажы суурда байдал черле шору. Өреге бүрүзү картошкалыг, өшкү, инекти түүп, оон кадыын база эки организастаан. Ынчаарга мында огород сайыралы эки дээр арга чок. Үгле картофель тарып алган, огород өстүрүп тур мен дээрге кайын тааржыр. А артыкан ийи суурда байдал дыка багай. Шиилгиын Хорум-Дагга июнь төнүүзүнде чорттум. Бүзүк херимнерлиг, шында үгле чашпан үнген бажыннар эндерик. Чыргакы шала тайга тыртым черде-даа болза, өрегелер картофельдиг.

— Бо чылын чай конгус соок болду —деп, улус депутаттарының Чыргакы кодээ Совет күүскомунун даргазы Сарыглар Саар-оол дүвүрелбиле чугаалады.

Дарганың оозу шын-на ыйнаан. Огүрец, помидор, редиска, морковь, согуна, капуста аймаан чон тарывайн турар. Ону өстүрериңге мергежил херек. Чыргакыда ону билир кижи ховар. Чоннуң дүзалал ажыл-агыйын хөгжүдүринге кодээ Советтиң кылып турар ажылы барык чок. Күс келген. Чонга херек үжүрлүг ногаа аймаан хоорайдан соортур апаар. Ону боттандырары амдаа ырак, ол та кажан эгелээр.

Кодээден хоорайже аъш-чем аймаан соортур үжүрлүг. А мында байдал сыр дедир. Хоорайжыларны ногаа-биле хандырар түржүк, харын-даа боттары бистиң хандырзын, садыгның үлээлгези ындыг дээш олурарга, канчап тааржыр. Партияның XIX конференциязының база оон соонда болган партия Төп Комитединиң июль Пленумунуң шиитпирлериниң доктаалдары-биле үк даргалар танышкан чүве ыйнаан. Чоннуң аъш-чем-биле хандырарының айтырыы бирги черде дээрзин олар билир. Ынчаарга Чыргакы, Хорум-Даг, Чыраа-Бажы кодээ Советтер партияның төөгү үжүр-дузалыг, политиктиг хемчеглерин амыдыралга боттандырарын, ажылының стилин эде тургузарын мынчага чедир бодавайн, эрги чанчылывыс ышкаш, амыр-тайбың олуруп турар. «Чыраа-Бажы» совхозтуң парткомунуң секретары Чадам-оол Сувакович Түлүш негелдиин үк эштерден күштелдирери күзенчиг-дир.

Чыргакы уну дүжүттүр, чери байлак орай. Анаа ногаа өстүрбейн, каяа өстүрерил? Мен маңаа үк ажыл-агыйга хамаарыжып турар кодээ Советтерниң удуртукчуларын шүгүмчүлээр сорулга салбадым. Оларның ажылында бар четпестерни илередип, чонну аъш-чем-биле хандырарының аргаларын сүмележиксээн ийик мен. Чижээ, Хорум-Даг суур дижик. Чыргакының Хемчикче кирген аксы тулаалыг шык болу берген. Шында хөлчүк безин бар. Оолдуг апгыр безин шында турлагжаан. Өдүрек, кастың ёзулуг одары бо шыкты чон ажыглаар үжүрлүг. Суурга бааргa, кудумчуга ыттар кижи кылаштаттыпас. Оон орнунга хагаа, өдүрек, кас маңнажып чоруур болза, хоорайдан келген кижиниң сеткил-сагыжы безин өөрүнчүг болур.

— Шаанда мээн авам дагааларлыг турган. Хорум-Дагга өг-бүле бүрүзү дагаалыг турган дизе чазыг чок боор — деп. Чылбаа Хелеевич ам сактып олурар.

Магалыг үе. Үгле сактыышкында артып калган. Ам ону катап эгидериниң хемчеглерин Чөөн-Хемчикте партия организацияларынга алыр боор деп идегел бар.

Чөөн-Хемчик районда чоннуң дузалал ажыл-агыйын хөгжүдер талазы-биле тайылбыр ажылдары чоруп турар. Ынчалза-даа кижилер чанчыгып калган: садыг-магазинче корүпкеш олурар апарган. Чижээ, Хорум-Даг суур дижик. Райком секретарының төрээн чери. Шында кайда, кандыг харагаң чыдарын секретарь билир. Ажыглал чок чылар черни ажыглаар, чоннуң социал амытыралын бедидер ёзуп хемчеглер үк суурга тургустунар үжүрлүг. Тулаа кужу черни мактап маган хамчаа дижири дег, секретарьның төрээн чери база үлегерлиг бодуруп ол күзеп турбайн аан.

Үгле Хорум-Дагга эвес, Чыраа-Бажыңга одурек, кас, дагааны чон алдан чылдарга чедир тудуп турган. Шында түе черниң байдалы база дыка таарымчалыг. Ону чедип алыр дугайында чугаа хөй удаа болган. Ынчалза-даа ук айтырыг чүгле чугаа болуп артып калган. Кодээде хуралтар саны кызырлырдан, харын-даа көвүдээн. Чыргакы кодээ Совет күүскомунуң даргазы айда болур хуралдарын санады. Районга хурал болур, дарга аңаа яаап киржир, совхоз төвүнге хуралдан ол чыдып каарга кайың болур, база баар, а суурга ол чокта, дарганың ажылы чок деп санаар. Оок падында сессиялар база бар. Ук хуралдарга социал-культура айтырыгларынга дамаарышкан саналдар, шүгүмчүлелдер дээрже үнүп, черже кирип, чеже-даа хуулар. Үгле түннел чок. Хөй-ле үе-шак чарыгдап, хөй хуралдаарының орнунга, чоннуң чыыжын кылып, аңаа ажыл-херектерни бүдүрүп, чүнү кылырын тодаргай дугуржуру ажыктыг-даа ышкаш.

Бистер чонну эки ажылдаңаар деп хүн бүрү негеп турар бис. Ынчаарга культурлуг, эки чурттаңар деп негелдени чүге салбас бис? Таптаашкынның чылдарында ышкаш, ындыг негелде кижилерниң хүүдэ амыдыралынга холгаарлаашкын-даа болу бээр турду ыйнаан. Чаа угаан-сарыылның байдалында эде тургустунуп турар болганывыста, четпестерни долу илередир үжүрлүг бис. Мээң чоруп турганым суурларда хераженнер чөвүлелдериниң даргалары-биле база үжураштым. Социал айтырыгларның тайылбыр ажылын чорудуп турар болдулар. Чамдык өг-бүлелер чөвүлелдер кежигүннериниң ажылын тоомчага албас, эрги хевээр чурттаксаар хөөнүүн олар чугааладылар.

Чыргакыга бир дугаар чораап келдим. Тараа багай эвес үнүп чыдар, өзүп-сигеп Чыргакы унунда сагланнаар чүве. Байлак чер-дир деп кордум. Өскээр чугаалаарга, чуртташтыг оран-дыр. «Чыргакыны байлак чер-дир, шыктыг-ла-дыр. көкүүт-ледир» деп одурглар кожуп олуруксаан келир. Үгле оны долу ажыглавайн турары хараданчыг. Бир эвес чурттакчы чон дузалал ажылын хөгжүдерин экижиткен болза, республиканың аъш-чем айтырыын шиитпирлээринге оларның үлүг база кирер ийик. Айтырыг сагыш ышкаш турган болза, Кызылга бо чылын кочал картофель ортээ эмин арттир улуг турбас. Чадаананың рыногунга ногаа садыгжылары үзүлбес ийик.

Эдуард ДОНГАК.
Бистиң тускай корр.

УЖУРУ БИЛДИНМЕЙН ТУРАР

Эргим редакция! Амгы ажык-чарлыг, хөй-ниитиниин күжүнге даянган демократияның калбарганы үеде, бистиинде болуп турар чамдык ужуру билдинмейн туруп берген чүүлдериң дугайын бижип көрээл.

Тес-Хемниң ыяш ажыл-агыйын бо чылдың эгезинде Балгазын ыяш ажыл-агыйынга кадар деп турган. Министр М. А. Гаков келгеш база ону шымзыдып, бирги кварталда-ла ол айтырыгны шиитпирлептерин бадыткаан. Оон бээр барык чартык чыл эртвен. Оон үржуундан кымның ажылга артар, артпазы билдинмейн туруп берген. Кымның кызырылгага таваржыры билдинмейн турар. Улус ангы ажыл-даа тып-ла алгай.

Дүжүрер дээн ээзээ ажыл-агыйны эки түпкайн, сандарадып өгелээн. Мурнунда планныг онаалдазын үргүлүү ажыр күүседип, ыанчал-мактаалы ап турган коллектив ай планын ам үгле 60-70 хуу боттандырып турар. Өре-шире немежип турар.

Кол будурулге — Шуурмактың лесничествозу. Оон удуртукчузу аныяк коммунист Кошкаров бергедээшкинге таваржып турар чүге дизе министерство план күүселдезин негээнинден башка дуза катпас.

Балгазында ыяш болбаазырадып кылыр станоктар кылып каан, а ол чоокта ыяш эвээш болган хевирлиг. Моңу таптыг бодамчалыг кылган болза эки турган. Ийи чүс хире километр ырак черден ыяш соортуру улуг чарыгдалдар негээр эвеспе. Министерствонуң даргалары бо айтырыгны шиитпирлеп турган, коллективтиң санал-оналын айтырбааны харадаанчыг. Кабинеттерге олуруп алгаш айтышкын бээр деп чүвенни түпнели бо-дур. Эрзин, Тес-Хем—ийи районуң чурттакчы чонунуң база бистиң чүс бежен кижилиг улуг коллектививистиң, удуртукчуларывыстың сонгургалын херекке албаан.

Ыяш ажыл-агыйын чок-ла болза кежүрерин дүрген шиитпирлээр, чок-ла болза план күүселдезин чедип алыр дээш ажылды шыңгырадыр херек.

Оюн КҮДЕРЕК, Оюн Тамара.
Ажылчыннар.

Бир консультацияга хамаарыштыр

НИИТИ КЫЛДЫР БИЖЭЭНИНДЕН

«...Бо чылдың август 5-те парлаттынган «Шын» солунга ие-херөжөңнерге, хөй уругларлыг өг-бүлелерге пособие дугайында консультация парлаттынган. Тыва АССР-ниң Дээди судунуң кежигүнү Б. И. Манчылайның кылганы ол консультацияда частырыг болу бергенин оны номчаан, эскердим. Шында мындыг одуруглар бар: «ССРЭ-ниң Дээди Соведиинің Президиумунуң 1974 чылдың сентябрь 25-те үндүргеи Чарлыын ёзугаар өг-бүлезиниң бир кежигүнүнге хамаарыштыр чаргдалы (орулгазы дээр турган боор) бежеи рубль четпейн турар болза, ол өг-бүлеге күрүне дузазын чедирери көрдүнгеи. Ону сес хар четпээн уруг бүрүзүнге 12 рубль хемчээлдиг кылдыр тыпсыр» дээн. Шынында чазактың 1983 чылдың декабрь 13-теги доктаалын ёзугаар ук дузаламчыны 1984 чылдың эгезинден эгелеп, өг-бүлениң айда ниити орулгазы оок кежигүн бүрүзүнге 75 рубльден ашпас болза бээр кылдыр эткен болгай. Бин-Хем райкүүскому ол дутайын ынчан организацияларның бухгалтерияларынче дыннадып, тускай чагаа бижип, тайылбырлаан турган чүве...»

Михаил ДАМЧАЙ.
Күш-ажылдың хоочуну.

Бин-Хем район.

Турар хоорайдан келген бо чагаада айтырыгга хамаарыштыр тайылбыр кылып бээрин юрист С. Х. Монгуштан дилээн бис.

ССРЭ-ниң Дээди Совединиң Президиумунуң 1974 чылдың сентябрь 25-те үндүргеии Чарлыкта өг-бүлениң орулгазының ортумак ниити түңү оок бир кежигүнүнге хамаарыштыр алырга, айда 50 рубльден ашпас болза, ындыг өг-бүлеге күрүне дузаламчызын чедирери көрдүнгеи. Ол дутайын Тыва АССР-ниң Дээди судунуң кежигүнү Б. И. Манчылай 1988 чылдың августың 5-те № 181 «Шында» бөргеии «Ие-хөрөөжөңнерге, хөй уругдуг өг-бүлелерге пособие» деп эгелиг консультациязында шын айтып бижээн. Аңаа хамаарыштыр редакциядже чагаа бижип чорутқан номчуучу оны чаяыг болган деп санап турар болгаш тайылбырны эде парлаарының чугулазын сүмелээн. Солунда бижиттиигеи ол консультацияны номчаан мен, ынчангы аңаа хамаарыштыр мындыг түүлдерни маңаа чугаалаайн. Автор ону ниити кылдыр бижээн, Совет Эвилелинде бар хоойлуга дүүшкек кылдыр тургустунган болгаш ында чазыг чон деп билип турар мен. Орулга кылдыр бижиттинер үжурлуг турган сөс ында харын чаргдалы деп бижиттинге бергеи болду. Парлалтага белеткеп, ажылдап кылып турган кижи ону эскербейн баргандыр.

Үстүнде чугаалап турарывыс ол Чарлыкка өскерилгеии ССРЭ-ниң Дээди Совединиң Президиумунуң 1983 чылдың декабрь 13-те үндүргеии Чарлык-биле киргеи. Оон уткалары мындыг: Ыраккы Чөөн чүк районнарынга болгаш Сибирьге база ССРЭ-ниң Министрлер Чөвүлелиниң тодаратканы дажында киргеи чүрттүн соңгу болгаш чамдык өске-даа районнарынга бир эвес өг-бүлениң орулгазының ортумак ниити түңү бир кижиге онаалтыр айда 75 рубльден ашпас болза, ээзээн орулгалыг ол өг-бүлелерге бо пособиени тыпсыр. Тыва АССР база ол Чарлыкта айттынган черлериниң санында кирип турар, мынчангаш орулгазы ээзээн өг-бүлелерге көрдүнгеи пособиеин орулгазының ортумак ниити түңү айда 75 рубльден ашпас өг-бүлелерге тыпсын турар.

Ол пособиени уругларга не кижиниң ажылдап азы өөренип турар черинден тургузар. Бир эвес ава ажылдавайндаа, өөренмейн-даа турар болза, ону оок ашаанын ажылдап азы өөренип турар черинден уруттуң иезинге тыпсыр.

Б. И. Манчылайның кылганы консультация ниити дээрзин үстүнде демдеглээн болгай мен, мынчаташ айтырыгның бистиң республикага хамаарыжыр негелдезиниин дугаймында чугаа ында кирбейн турар. Тус черниң байдалын көргүспейн турар ниити консультацияларыны база парлап турар болгай. Бир эвес бистиң республикага хамаарыштыр чугаалаашк, автор ээзээн орулгалыг өг-бүлелериңиң уругларынга дузаламчыны өг-бүленин орулгазының ортумак ниити түңү айда 50 рубльден ашпас болза, мынчан тыпсыр деп каан болза, мынчан харын чазыг болур. Чүге дизе орулга саналан түң бо удавда 75 рубльден ашпас болур үжурлуг, бистиң республикага хамаарыштыр бо айтырыгны мынчаар билип алза чогуур.

Делегей медээлери

СОЦИАЛИЗМ ЧУРТТАРЫНДА

ПРАГА. Чехословакияның «Тесла»—Глоубетин бүдүртлгези космос харылзааның чаа хевири болур чугула чагыгны күүседип эгелээн.

Ону ажылдап кылырын ЧССР-ниң болгаш Совет Эвилелиниң элээн каш бүдүрүлгелери болгаш эртем-шинчилел төптери чорудуп турар. Олар боттарының күжениишкиниерин 2000 чылга чедир ЭДЧ кежигүнүнери чурттарның эртем-техниктиг депшилгезиниң комплекстиг программазының тускай онаалдаларының аайы-биле каттыштырып алганнар. Харылзааның чаа станциязының техниктиг хемчээлдерге делегейниң эң-не бедик деңнелинге дүгжүп турар. Ол телевидение болгаш радио программаларын хүлээп алыр болгаш дамчыдар, автоматиканың дузазы-биле оок иштинде антеннаның угланышкынын таарыштырып тургузар, хүлээп алдынып турар медээлерниң шынарын хайгаараар.

Станцияның дериг-херекселдери Цельскийниң-биле дөртен градус соок болгаш алдан градус изиг турда ажылдап шыдаар.

БУДАПЕШТ. Венгр археологтар конгут солун ажыдыышкын кылган. ВУР-нуң соңгу-барын чүгүнде Кайарпеп деп черден бистиң эрага чедир бир муң чылдың ийиги чартымында тутқан бурунгу чурттарга бажыңының бүзүидузуи тып алган. Ону казып турар үеде эртемденнер Шокоро дээр даглыг черниң чоогунда ол районга кижи неолиттиң эгезинделе (бистиң эрага чедир 8-3 муң чылдар хирееде) чурттап турган деп түңнелээн үндүрген. Ол дутайын тывылган керамика саваларның бүзүидулары, амыдыралга херек ол үениң өскедаа херекселдери хереченээн турар.

Үжен чүс чыл бурунгаар эң-не бурунгу мастерлериниң кылганы хүлер кылытларны археологтар ол райондаи мурнунда тып ап турган. А 6 муң чыл бурунгаар кижиниң түдүн ааны чурттарга бажыңының артынчызын ол черниң эртемденнери болгаш специалистери эң баштай тып алыр аас-кежиктиг болганнар.

СОФИЯ. Болгарияның Кара далай эриниде хоорайларында болгаш курорттарында «далай неделязы» доозулган. Ол байырлалды аңаа бодунуң амыдыралын далай-биле холбап алган ажыл-ишчилерге аллар болдуруп он чыл ажыг үе иштинде эрттирип келгеи. Неделя эрик кыдында эң-не соңгу үүнүде турар Шабла хоорайдан мурнуу чүкче чараш Созополь хоорайжашка чедир яаталарның походу-биле эгелээн. Неделя «Азбена» курортка «Кара далайның чараш кызы» дээр конкурс-биле доозулган. Байырлалдың сөөлгү хүнү БУР-нуң шериг-далай флодунуң хүнү-биле кады болган.

(СЭТА).

«УНИТАНЫҢ» БАЙЫРЛАЛЫ

КАСТАНЬЕТО-КАРДУЧЧИ. (Ливорно провинция). (СЭТА). «Совет улустуң боттандырып чорудуп турары чаа реформалары ёзулуг революсчу реформалар болур болгаш делегейге дыка улуг ужур-дузалыг, «Эде тургустунуушкуун», «Ажык-чарлыг чорук» деп сөстер янзы-бүрү дылдарның словарында кирген. Олар бүгү кижилерге билдингир». Ол дугайын «Унита» солунуун ында ажыттынган байырлалынга чүве чугаалап тура, ол хоорайның мэри коммунист Роберто Тиналь чугаалаан. «Эде тургустунуушкуунуң чорудулгалары чогумчалыг өскерлиишкиннерге чедирген. Ону бүгү кижилер делегей харылзааларындан хайгаарап болурлар. Чавырлыышкынны чедип алыр дээш Совет Эвилелиниң чорудуп турары шудургу болгаш боттуг күжениишкиниерииниң, эде тургустунуушкуунуң болдурганы чаа угаан бодаашкынының ачызында кижи төрелгеен иеиселеиишкиниң боттуубиле дүжүрериниң оруунче кирген. Планетаны ядролуг болгаш боо-чеңеектиң өскө-даа улуг хевирлериндеи хостап алыр аргазы, улустарның мурнунга ажыдып берген ортумак болгаш оон биче ыракшылдыг ракеталар талазы-биле совет-америк керээ оон хереченээн болуп турар» деп, ол демдеглээн.

«Эде тургустунуушкуун үгле даштыкы политиканың айтырыгларынга хамаарышпайн турар. Ол хамыктың мурнунда совет кижилериниң амыдыралының ханы чаартылгазывче угланган. ССРЭ-де ам болуп турар чүүлдерии Октябрьның социалистиг Улуг революциязының дорт уламчылаашкыны болур ёзулуг тайбың революция деп аңаа болур» деп, мэр-коммунист демдеглээн.

Кастаньето-Кардуччиге «Унитаның» байырлалы италия коммунистериин солунуун ниити национал фестивалынга белеткелиин деңнели-биле дүүштүр болуп турар. Ол август 25-те Флоренциняга ажыттынар. Ливорно провинциянын дайынга удур болгаш өске-даа хөй-ниити организацияларының төлээлекчилериниң, профэвилелдериин активчилериниң киржилезиг-биле оон программазында хөй сананыг ужуражышкыннар болгаш дискуссиялар киргеп.

УЖУРАЖЫЫШКЫН

БУЭНОС-АЙРЕС. (СЭТА). Чилиниң наймысылалынга демократия чөптүг чорук болгаш тайбың дээш демиселчилерниң ужуражышкыны доозулган.

Чилиниң политиктиг, шажын болгаш хөй-ниити ажылдакчыларының, а ол ышкаш латин Американың элээн каш шинчилел төптериниң эгелекчи саналы-биле чыыллырган ол чуулганга Франциянын, Испаниянын, Мексиканың, Перунуң, Аргентинаның, Бразилиниың, Панаманың, Никарагуаның болгаш Уругвайның делегациялары киришкен. Дөрт хонук митинде делегаттар тайбың, социал-экономиктиг хөгжүлде, кижиниң эргелери болгаш демократия дээш демисел-биле холбашкан айтырыгларны чугаалажып көргеннер.

Ужуражышкынның киржикчилери чиле шажын ажылдакчы Хорхе Уртонуун чугаазын диимиттир азыш часхаашкынары-биле үткаан. Демократия, тайбың, кижиниң эргелери болгаш чөптүг чорук дээш демиселге демиит төлеларынче од кыйырган. Чилиге демократияны болгаш социал чөптүг чорукту катап тургускан турар ындыг үе ырак эвес деп, оратор медеглээн.

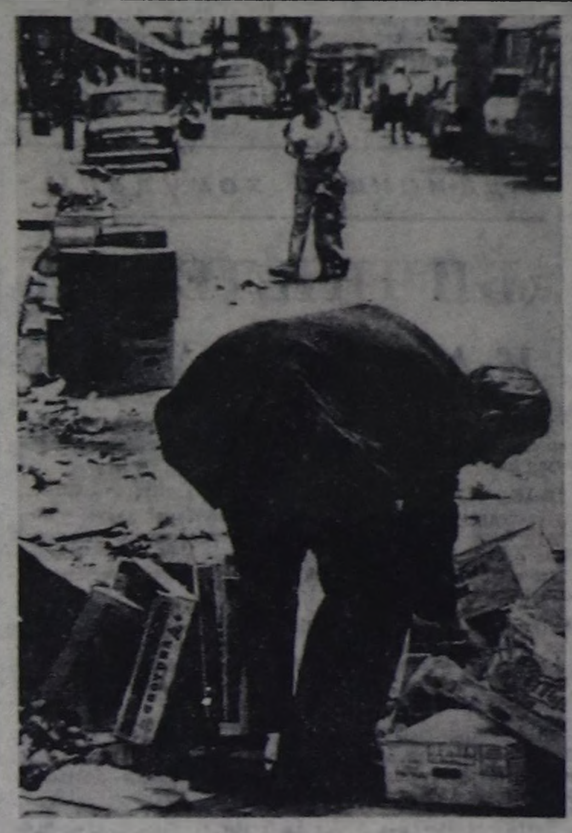

Британ өг-бүленин бештиң бирээзин-ле «ядыы чоруктуң капказында» турар дээн, ол черниң парлалгазы чыл келген тудум чуртта дорайтап кел чыдар ядыыларның айтырыын ынчаар тодарадып турар. Бодунуң талазындан социал хандырылга талазы-биле британ парламентиниң общиналар палатазының тускай комитедн торнинң чазаанын баштап келген чылдарында «ядыы чоруктуң кызыгаарывдан ажыр» чурттап турарларның саны ийи катап көвүдээн деп тодараткан.

Күрүче дузаламчыгының күүселп-биле чурттап турар британ өг-бүленің саны 1979 чылда 4,4 миллион кижи турганындан бо чылын 8,2 миллион кижи чедир өскен деп албанның статистиказы санаан турар.

ЧУРУКТА: маңаа бүзүрээри берге, ынчалза-даа Лондонда ышкаш мидий таварылганы чурттуң хөй-хөй хоорайларында көрүп болур: ядараан кижиниң бок-сак арнында диленип турары...

СЭТА-ның фотохрониказы.

Амгы Боливия—Мурнуу Американың төп кезээзинде күрүче. Ол шагдан бээр Мурнуу Американың конгут улуг девискээрииге шейлүп чорукчан инкилериниң күчүлүг империязының бир кезээ турган.

Боливия чурттакчы чонунуң кижи бүрүзүиге национал орулганың эң-не эвээжи онаажып турар күрүмелериниң санынга кирип турар. Чурттуң чурттакчы чонунуң хөй кезии кочуу, аймара дээр төрел аймактар болуп турар. Боттарының чурттап турган черинден үндүр ойлаттыргаш, олар аш-түрениг байдалда амыдырап, чурттап чоруурлар. Ынчалза-даа олар боттарының өгбелериниден эрги чанчылдарын болгаш ёзулалдарын камгалап арттырып алганнар.

Аймара төрел аймактың видейлериниң канчаар чурттап турарының дугайын «Нэшнл джиогрэфик» дээр америк журналда парлаан чуруктардан көрүп болур.

Анд дагларының эдектериниде Перу болгаш Боливияның кызыгаарының аразында Титикака хөл бар. Ол болза делегейде эң-не бедик черде хөл болур, оон хамыды 304 метр чедип турар. Хөлдеп судло чоруп болур, шыргай хыргыыштар дүй үнген оон хөй сананыг ортулуктарында болгаш сыык черлериңде аймара аймактың видейлери боттарының чадырларын тудуп ап турар. Аймактың кол кылыр ажылы—балык тудары. Балыктаарда ол-ла хыргыыштан кылган хемелерни ажыглап турар.

ЧУРУКТА: хөлдүң амгы чурттакчыларының бурунгулары инкилер хөй-биле чаап каан дашка арбайны ынчаар хоорулап ап турган.

СЭТА-ның фотохрониказы.

«КЫСТЫҢ ОРУУ» УЗУН БОЛЗУН

Тыванын хөөчүн культура ажыдамчызы Клара Чамыяновна Сагдының чогаатканы болгаш режиссёрлап тургусканы «Кыстың оруу» деп шинзин Тоджу районнуң уруусчу театры Эрзин районнуң Мерен суурунга көрүүчүлерге бараалгатты.

Үк шинин кол үткалы амыдыралдың берге, нарын оруунга аныяк кижилерниң бөгүн будалы бээр, бодунуң чамдык ог-бүлезин үнелеп көрбес ийикпе, арага-дарыже стидуга бээр, мораль талазы-биле оске-даа таарымча чок черүктерны эдип ап, бергедерня тиилеп үнериниң оруктарын кижилиткичи ёзу-биле тодаргай көргүзүп турар.

Шин 1957 чылда бижиттингеп. Бир дугаарында Тываның хөгжүм-шин театры республиканың найысылалыга болгаш районнарынга бараалгаткан. Ынчалзажок автор бодунуң шинизин ынчаарда-ла чогум-на бөгүнгү амыдыралдың негелдезинге дүүшүүр бижээни база солуп. Үк шин амыдыралдың делгеминче ажыын ажыдып эгелеп турар ортумак школаның доозукчуларынга дыка-ла өөредиглиг болур кылдыр эге түргүстунүшкүнүнүң үезинге таарыштырып, авторнуң эдип чазап.

Шинниң кол маадырлары—Районо инспектору Даржаа биле 10-гу классты алдын медаль-биле доозуп турар Сайлыкмаа. Даржаның ролинга ВЛКСМ Тоджу райкомунуң ажылдакчызы Александр Тамдың-оол. Районо инспектору школага Сайлыкмаага ынакшылын илередип, ону келир үеле өөредилгеже уламчылаар күзелиндеп алырып, ара бүзалдырып алыр. Оон ажы-төлүг апарган хирезинде, алырыгак, хоолургак, кааскөө Дарый-биле холбажып, арагалаашкынының оруунче кире бээр. Ынаыг төлеп чок аныяк, ядын эртемниг кижиниң овур-хевирин ол сценага түргүзүп шыдаан.

Сайлыкмаанын ролун күүседип турар район эмнелгезиниң фельдшери Валентина Хүндер бүдүүг-ла артист. бодунуң сагыш-сеткилиниң хаюлыкызан өөрүп-хевирни сценага түргүзүп шыдаан. Оолдуң сагыш-сеткилиниң ажыдың алырын орадаштайпайн даа, бүзүрээниниң түнелинде, өгнүн ар үезинин «чес холаазы» кестү бергенинин үезинде-даа аныяк кыстың биргн ынакшылын ол роль улам быжыыбиле коргузуп турар. Сайлыкмаа кызымак чоруун коргузуп, бодү бот-өөредилге-биле башкы институдун доозуп, ортумак школаның директорунун эргедужаалында ажылдап турар.

Шинде комсомол ажылындан дешпин үнеш, партия райкомунуң аппаратынга ажылдап чорүй, экономика талазы-биле районда «күүрүкталы» берген совхозтуң директорунун эргедужаалынга сонгуттургап Чараш-оол дарганың ролинда эмчи Сергей Ооржак ойнап турар. Сүүрже кежерингге оон калайы Хорлуунуң дөрт удурланышкынын (ролинда — киноче ткизинин. кассири Надежда Дажымай) хөй-нинтининң хөрээ үезин ол дарга эге сүргап, кедээ тыва сүүрга негээ өстүрериниң чугулазын түс черинин үнезинге чүүттакчыларынга билиндирип шыдаан.

Черле ынчаш, «Кыстың оруунда» Чечена Горшкова, Андрей Шой-Суруң, Юрий Ачыты болгаш өскелериниң-даа боттарының ролдарын күүседип турары бүзүреңнир. Шинниң чүрүк каастагазы, декорациязы, артистериниң ийикшеви темазынга таарышкан, түс-түс кожегедерге утка-шынарын улам чедимчелиг болдуруп турар.

Бо шинни көрүп оргаш, бир-түзү, көрүкчү кижи болганымда, шинниң авторунга сүме кадыксан түр мен. Амгы эде түргүстунүшкүнүнүң үезинде хөжүдангай ажыл-агыйны улуртуру-биле барган чаа дарга Чараш-оол бот-акмалаанырышкынының үезинде чогум канчаар ажылдап жедезин билдинмее болуп турары арай хомудаанчыг. Совет шериг албанын эрттиргеш, чанып кээп турар Ооржакка үткүп алыра. ССРЭ-нин удуурлу артизи Алексей Чыргал-оолдуң «Солдат оол чаныр өлүр» деп ырызының аялгазы дыңналыр болза, улам-на көрүкчүлериниң ынчаргейин хаара түүлары чугаажок.

Өг-бүлелиг, уруг-дарыглыг апарган Даржаа биле Сайлыкмаанын арагыдыче чаа чүткүл кирип, өг-бүлезин көзүлүүр-ле тарадып турар төлеп чок аажы-чанныг, мораль талазы-биле будалчак Дарыйны комсомолчуларның хуралынга түргүзүп, демчаэн ап турары чүге көзүлбезин? Өг-бүлезин какташ, Алтай крайда бир-ле суурже деже бергеп ада Даржаны баштай-ла чүге доктаадып болбаан деп? Хөй-нинтининң, коллективтиң кижилер-биле ажылын бо шинге база көргүссе эки боор.

Ынчангаш шин черле коңчуг солун, хаяы үткалыг, ылангыя аныяк-өскенчерге өөредиглиг-дир. Мындыг болганда бо шинни көргүскен дораан хөй-нинтининң (көрүкчүлериниң) үнелезин чугаалажыл, ол черлериниң амыдыралы-биле холбаштырза, дыка-ла эки шыкаш.

«Кыстың оруу» сценаларга ам-даа үнүп, оон оруу узун болзуун күзедим.

Дөрзү ЧЫРГАЛ-ООЛ.
Культураның хөөчүн ажыдамчызы.

Ада-иениң хомудалы

«БИЧИИЛЕРНИ КАРАКТААР»

Хөй уругларның иезин мен. Улуг-Хем районнуң төп эмнелгезинин хирургия салбырында сестра-хозяйкалап ажылдап турар мен.

Бистиң төп эмнелге профкомунга чазым 4 путёвка келгеп. ол путёвкаларның ийизи өртектиг, а ийи путёвка халас. Мен оглум Алик Кыргыстың «Челээш» пионер лагерьже чоодырлары-биле бир путёвканы 15 рубль-биле садып алдым. «Челээш» лагерь «Строитель» лагерьниң орунуга чаа тургустунган лагерь болду.

Лагерь баар уругларны, июль 16-да, Тываның 5 чылы аттыг стадионга чыглыр кылдыр чарлаан. Оон кезеп уе өртээнде ийи дугаар чарлал уңду. 1988 чылдың июль 23-те база-ла Тываның 5 чыл ою аттыг стадионга чыглырын «Тувинская правдага» парлады.

Шагаан-Арыг-биле Кызыл аразы ийи вал аразы эвес-ле болгай. Ийи оглуң вдерткен Жора Монгуш июль 22-де 10 шактың автобузу-биле наймылал Кызылче кады хаптывыс, хүндүскүнүң 12 шакта чеде бердивис.

Эртенинде Тываның 5 чыл ою аттыг стадионга оглум-биле чедип келдим. Шагымны коорумге, 9 шактан 15 минута ажып тур. Ийи хире минута эрткенде аарыг кижиге дүрген дуза чедирер ийи машина халдып келгеш, туруп алды. Оон мен оглум эдертипкеш, бир дугаар одуругга турган машина чанынга чеде бергеш, коруп турарымга, өөренирнчилер бирлеп— ийилеп кирип-ле турлар. Оон мен бисче холуп чайып, кыйгырып турган кижиден, бо чайы лагерьже баар улус ирги деп айтырдым, «Строитель» баар улус диди, мен «Челээш» пионер лагеринге баар улус бис дээримге, «ийе-ийе» «Челээш» баар улус шупту диди. Мен спортчу хептиг кижиниң ат-фамилиязын айтырып четтикпедим, чүгле кажан ут-куп алыр бис деп айтырып алдым. Август 15-те уткуп алыр силер дидир. Ийи машина өөренирнчилерни тырый ойлаткаш, чорудупту. оон соонда база бир автобус, бир машина өөренирнчилер чоруптулар.

Мен не кижи болганымда, бодунуң хомудалымны солуп дамчыштыр илередип олур мен. Ажы-төлүг эдертин алгаш, оларны лагерьже үдеп келген ада-иелерни база дыштанып өөренирнчилерни байырлыг байдалга уткуп, чүве чугаалаар боор деп өөренирнчилер чорудуп турар кижиге дыка-ла идеп турган бис. Ол сес-даа чугаалавайн. өөренирнчилерни кажда иштинче кирер ойлаткан анай-хураган мшкаш ыылдыр киргеш, чорудуптү.

Мен июль 24-те чанып келдим. Бир эвес өөренирнчилер-биле бисти чыскаай каапкап, ада-иелерге изиг байыр чедирип база дыштанып өөренирнчилерге кай-кадыкты күзеп, йөрээп каан болза, уе шуут четчир турган. Өөренирнчилерни уткавы болгаш пионер лагеринче үдээн эң-не организас чок болган. Мээн оглум Алик Кыргыс ийи дугаар сезонче чорун турганы ол чүве. А ийи-ле хонгаш, июль 25-те, кежээкиниң 7 шакта чемоданын тудуп алган оглум бо кирип келди. «Бо канчап бардың, чүге чанып келдиң?» деп айтырарымга, улуг оол-дар кижи эптээр чүве-дир дидир. Башкыларымга чугаалапсыныза дээримге, чугаалаарга-даа тоовас улус-тур. Бир Сүт-Хөл чурттуг оолдар эттептерге база дезип чана бергеп. Башкылар ол дескеп оол олуг, дириг ирги бе деп чугаалажып турар улус чорду диди.

Ажылынга өө-карысалга чок башкыларны мында чүге ажылдадың каан чүве ирги? Оглум ол лагерьнин чеми багай, удуур-чыдар черп соок деп чугаалады. Башкылар боттарны хөй-нинтининң чүрүмүн үрээр улус дидир. Кажан өөренирнчилер дезип чана бээрге, оларже сагыш салбайн, сеткил-сагыжы шөлээн олурупп турар башкылар турар боор чүве-дир. аа? Ийи дугаар сезонга ажылдап турган. «Челээш» пионер лагеринин ажылдакчыларының харысалга чок чорүүнүнга хамаарыштыр шынгыы чугаа болур боор деп идеген олур мен. Ада-иелер уругларывыс, оолдарывыс чайгы үеде эки дыштанып, кадыын эминдирип алгаш келзин дээш, путёвканы арай бооргда тыпкаш, чорудуптарга, чамдык харысалгалыг эптерниң талазындан ажылынга өө-карысалга чок бооргга кайын боор. Бир эвес мээн оглум олаа-оныакка таварыштап болза, «Челээш» пионер лагеринде ажылдап турар башкылар менээ оол болур бе?

Мээн оглум болгаш Жора Монгуштуң ийи оглу Кызылдың автовокзалынга чедип келген турда, күш-культура башкылап турган Валентин Папый-оол ужуратпаш, билет саткат. Шагаан-Арыгже бадырыпкан болду. Чүге автовокзалда турарының дугайын оолдар чажырбайн башкыларынга чугаалап берген. «Бичиилерни каракгаар» деп тыва улустуң үлегер домаа бар болгай, бодунуң артык үезин харамнанмайн бичии оолдарны ааларынче үдеп чорудупканы дээш башкы Валентин Папый-оолга солуп дамчыштыр четтиргеннивисти илередип олур бис. «Челээш» пионер лагерьже ажылдап турган ажылынга өө-харысалга чок эптердең дескеп өөренирнчилерниң путёвказының ортээ суд дамчыштыр төледирнп ада-иелер негеп турар. Валентин Папый-оол башкы эвес болза, бистиң оолдарывыс билет тыппайн та канчаар түрээрлер.

Александра КЫРГЫС, Жора МОНГУШ.
Ада-иелер.

Чагааның изи-биле

БИЖЭЭНИ ШЫН БОЛГАН

Бистиң солуунуң редакциязынга чагаа келген. Ында бижиттингенин маңаа долузубиле кинрейн.

«Бай-Тайга районнуң төп эмнелгезинин чанында уруглар куюзунының ажылдакчылары бижип ор бис. Кээп коор бодузунарза, ажылдап турарывыстың таарымча чогум кайгаар силер. Дериг-херекселдеривис чок. Кефир, сүт, творог белеткээп, чаштарга бээрин чамдыкта санэпидстанция чөпшээревейн баар. Хаап база турду. Септелгенни кылып алдывыс. Дериг-херекселдеривис ам-даа чок. Эмнелгенни администрациязы «Аргазын хереглеп көрүпер» дээр. Негеп келгенивистен бээр чыл чоокшулады. Ам чеже маңаар бис». Адаанда сүт куюзунының эргелекчизи Т. С. Хертек, ажылчыннары Б. Х. Намчырай. К. Ш. Шыырап. И. Б. Чамбыт олар ат салган.

Чагааны алгаш, район эмнелгезинге чедип, вол эмчинин оралакчызы Бичее-оол Салчакович Оигай-оолга бардым. Сүт куюзынының ажылын харымлап турар районнуң уругдар эмчизи Олег Куулдарович Ламажыкты келдиртип экеп, оон-биле чугаалажырын сүмеледим.

— Улуг соодукчу февраль айда үрелген. Ында салдынган электрлиг 2 печка майда орттенген. Ону кылдырар кижилерни Ак-Довуракта чалап ап болур. Оларга төлээр акча база чок. Республиканың Кадык камгалал министерствозунуң вол инженери июнь айда маңаа чораан, электрлиг котёл болгаш өске-даа дериглерни тып бээрин аазаан. Ам-даа тодаргай харыы чок. Ында вол экономист баш удур чагыг кимрбээн дээш хаайныга-даа каппас-тыр— дээш. О. К. Ламажык орттенген. үрелген херекселдерни ылыыртыр арганы тыварын чугаалады.

Кухня июнь айда 20 хонук ажылдаваан. Септелгезни кылып алза-даа. сава салыр полвалар кыдынмаан, шкаф. бактеризидтиг лампа база чок болду.

— Район төвүнден ангыда, суурларны хандырар болганывыста, чагыглар чамдыкта 500 чеде бээр. Ам бо хүннерде эмчилерниң бергени 197 уругга халаска, 20 инекте төлевирлиг алыр бижиктери бар. Фермадан хүнүмүне 100 ажыг литр сүт алыр бис. Пюре, стерилизастаан сүт, кефир, творог аймаа кылырда эмнелгенин столовазынын ажылаан туарывыс дыка-ла таарымча чок. Негелдеге чедир кылып шыдавас, белеткээн чүүлдер шыгжаар чер чогундан үрелир чоруукка база таваржыр— деп. эргелекчизи Татьяна Салчаковна Хертек чугаалаан.

Шак мындыг байдалды көргеш, санэпидстанциянын эмчилериниң чамдыкта хагдырып турганы чөптүг. Сүттен чедир болбаазыратпаан. азы үрелген чүүлдерни чеже хереглээш. уруглар аарып болур болгай.

Чаштарже сагыш салбайн турарын сүт куюзынының ажылдакчызы шын бижээн. Оларның негелдезини хандырар дээш Бай-Тайгада район эмнелгезинин администрациязы дарый хеделери чугула. Кадык камгалал министерствозунуң талазындан дериг-херекселдерни тывар, акшаландырар талазы-биле хемчег алыры негеттинин турар.

Александр ХЕРТЕК.
(«Шынның» корр.).

ЭКИЖИП ОРАР

Бо чылдың июльда Өвүрүнүң Улаатай аржаанынга эмнеңип, дыштанып чордум. Ынчан агаар бойдустуң байдалы тергиин эки чылыг хүнүер турган. Республиканың кайы-даа районнарындан келген кижи-ле хой.

Бо чылын бир онзагай чүүл Улаатай аржаанының болдунда Хандагайтының АКМБ түүгүжүлери эптиг, чылыг, чырык бажыңчыгаштарны түдүп эгелээнин дыштанакчыларның сеткил-сагыжын өөрүп турар. Моон мурнунда чылларга бодаарга мынга байдал ажыжип орары кескү чорду.

Культура хандырылгазынче база сагыш салынган. «Чазагаан» агиткультбригаданың бот-тывынгыр артистери Тываның улустуң чогаалчызы Степан Агбаанович Сарыг-оолдуң 80 харлаарынга туралкаазын коргүскен концертин дыштанакчыларга сонуургаткан. Эки концерт дээш бот-тывынгыр артистерге четтиргеннивисти илереттивис.

Хандагайтыдан келген автолавка дыштанып турар кижилерге чүүлга хереглелдин аът-чем болгаш өске-даа бараалнарны база садыглап турган.

СЭКП обкомунуң лекторлар бөлүүнүн үдуртукчузу Г. В. Колчаков болгаш обкомнуң хөрээженнер ортузунга ажыл чорудар секторунуң эргелекчизи Т. Х. Даваа делегей байдалының дугайында ледиренгей сөзүн лекцияны номчаавнар.

Харын Хандагайтының эмнелге ажылдакчылары оода-ла мында-хаяа кээп, дыштанакчыларның кадынын байдалын хайгаарап болза черле коңчуг эки болур иймек.

Адыя ДОНГАК,
Кызылдың чурттакчызы.

ӨӨРЕНИРИН КҮЗЭЭННЕРГЕ

Кызылдың ортумак профессиомал-техниктиг № 4 училищези 1988—1989 өөредилге чылында дараазында мергежилдерге сургуулаар хүлээп ап турарын дыннадып тур:

8 класс дооскаңнарга (өөренир хүүсаазы үш чыл):

—тудуг маляры, штукатурмулар

—нам болгаш бемир-бетон кылыгларының монтажниги

—электромаңнаичы

— сантехниктиг системалар болгаш дериг-херекселдер монтажниги, наммачызы

—электригазмаңнаичызы

—башмалыг, калбан болгаш авам-даан крапнарның машинистери

—автокран машинизи

— демир-бетон кылыглар хептенчизи.

8 класс дооскан болгаш 15 харлаң күдү эвес малыныгларга (өөренир хүүсаазы 1 чыл):

—ашчылар

—бызаңчы болгаш чазаныкчы.

Бо мергежилдерге өөренип киргеннер училищеня дооскаш, ортумак артемниг болбас.

10 класс дооскаңнарга (өөренир хүүсаазы 6 ай):

—тудуг маляры, штукатурмшу.

Училищеге хүлээп алынганнар курушенин долу хамыылгазынга турар. Училищеге өөренип турган чылдарын будүүлүг стажынга кирер сананар. Училищеня төөскаңнар аныяк специалистин эргелерин ажыглаар. Училищеня «эки» болгаш «коңчуг эки» домлектерлиг дооскаңнар дээн болгаш тускай ортумак өөредилге чергеринге кирерде чингелеглиг болур.

Билдиринишкиниге дараазында документилерни кожар: эртемниин дугайында документ. № 286 хевирнин медицина шынзылгазы. өөренип турган черниден характеристика. 3х4 см хемчеглиг 6 фото-чурук.

Паспортун болгаш төрүттүнгенинин дугайында хереченидин училищеге келгеш коргузер. Документилерни сентябрь 1-ге чедир хүлээп алыр.

Кичээлдер сентябрь 1-де эгелээр.

Училищенин адрези: Кызыл хоорай, Калинин күдүмчүзү 1. Телефон № 3-44-14. Хүлээп алышкын комиссиязы.

Тыва АССР-ниң Чырыышкын министерствозу, Чырыышкын, хөгжүм школа болгаш эртем албан черлериниң ажылдакчыларының профзанглел обновну. Республиканың башкылар билиг бедидер институдуң Тываға улус өөредилгезинин төөгүзүнүң дугайында музей-бөлүүн тургузар деп турар.

Педагогика ажылының партиинын хөөчүнгерлери, совет ажылдакчыларны, хамаатыларны болгаш педагогика коллективтерни ону тургузарынга идепкейлиг киржиринче кыйгырып база боттарының сактыышкынчарын, артып калган школа херекселдерин, фоточуруктарны, эрги өөредилге номнарын, программаларны болгаш өске-даа материалларны дараазында адресче чорудуп бээрин дилеп тур бис:

Кызыл хоорай, Чүргүй-оол күдүмчүзү, 1. Башкылар билиг бедидер институт: телефоннары — 3-09-14, 3-11-02.

КАМГАЛАП АРТТЫРАР

Ленинградтан 75 километр черде Рождествено суурга Оредеж хемниң адырларының бирээзинин ырында чараш бажың турун турар. Ында «Ленинец» совхоздуң төөгү чурт шинчилел музейи турар деп улуг эвес чарлалда бижээн. Оон хүндүлеэчел ээзи— музейниң эргелекчизи Евгения Мельникова силерни улуг эвес беш залга аңаар. Оон онзагай чаражын болгаш мурнунда орду тооругуун мзыгуурганнарын эвес, харын орус эртемниң, культураның болган уран чүүлдүн ажылдакчыларын сонуургадып турган ук районнуң төөгүзүн ол чугаалап бээр. Аңаа шулуктүлер А. Н. Майков болгаш А. Н. Плещеев, оларны сөөлүүредир И. А. Гончаров болгаш шулуктуң С. Я. Надсон үргүлүү аңаа ааладып ээвээ турган, орта чурукчулар И. Н. Крамской болгаш И. И. Шишкин, Н. А. Ярошенко, К. А. Савицкий ажылдап турганнар.

Барык-ла ийи чус чыл төөгүлүг ол бажыңның сөөлгү ээзи чогаалчы Владимир Набоков турган. оон стендилериниң бирээзинге аңаа тураскаатканнар.

Музейниң келир үези айыылыг болу берген, совхоз-биле арендага кереэзи 1989 чылда төнер, а ажыл-агыйның удуртулгазы эргелекчиниң шалыкын бо музун кызырар, бажыңны септеэр ужуруг, оон ийнги кажы үредир четкен.

Энтузиастарның он-оон чыдарының иштинде тургузуп келген чүүлүн хевээр арттырып алыры эргежок чугула.

ЧУРУКТА: бажың музей. Ю. БЕЛИНСКИЙНИҢ болгаш О. ПОРОХОВНИКОВТУҢ фотозу. (СЭТА-ның фотохрониказы).

«НЕДЕРГЕ» ЧЕТПЕЗИМЗЕ-ДАА

Назы-харым дөгүй берген кижи мен. бүт-даван, чүстерим аарыыр апарган, ынчангаш «Чедер» курортка дыштанып күзелдиг турган мен. Дөрт чыл улаштыр путёвка дилеп чадап каан мен. Шынында путёвкалар хуваалда ёзугаар келген-не боор чораан.

Эш-оорумнуң сүмезин ёзугаар Бай-Хөлге дыштанып дең шинтпиредим. Ында профилактогий эрткен чылын ажыттыгнан. № 5 АКМК-дан путёвканы садып алган бардывыс. «Строитель» деп бижин каан дөрт өрээл бажың бар болду. Тургустунуп алгаш, дыштанып кирипкен мен. Малгашка кирер, оон соонда хөлге кирер чорду. Элээн эки дыштандым, сегидин.

«Чаа өрүк» совхозтуң «Бай-Хөл» профилактогийн бар. Ында малчыннар, механизаторлар дыштанып турарлар. Чайгынарда чурттап, дыштанып турарлар база бар чорду.

Ниитизин-биле аъш-чем хандырылгазы эки, культура-масса лыг ажылдар база чорун турар. Бичии хөделдиргикчи бүжу-биле чырык бар, телевизор ажылдап турар. «Хүлүмүргүнүң» концертин база сонуургадывыс. Дыштанакчыларны хайгаарап турар эмчи Т. М. Калин-оол оларны бо-ла өргээн, арга-сүмезин каткан турар. Библиотекадан номнарны база эккеп турар.

«Бай-Хөл» профилактогийге электри чырыы кирип каар болза, байдал улам экижиир. Бай-дагжыларда чырык бар. «Строитель» профилактогийде чырык чок. Келир чылдың сезонынарында маңаа чырыкты кириптеринге бүзүүвээр мен.

Александр ТАВА.

Эрзин район.

Атеизм темазынга

ДУН-БИЛЕ КОРГУТПАС

Таварылга ыыдыг болган: Эрги-Барлык суурдан бистин Шуй-Аксы суурже беш хөрээжен чугаа-соотгуг базып орган. Барлык хемни кешкеш, арыг кыдыы-биле базын орда, имиртинней бергеп. Хевертеп арыг ыштинден: «Ү-ү-гү! Ү-гу-гу! Хэ-эйт! Хэ-эйт!» деп кижи үнүнге дөмей дүшкүүрлүү хөлчок үннер дыңналган. Хөрээженнер корга бергеп. Холда тутканаар сумкалар-даа «чиигээн», буттарда ийик ойгеп чедирер-даа уттундурган. Чүгле чаңгыс бодал: «азалыг чер», «аза алгырын тур» деп бодаа башка киргеп соонда, олар суурунче «үжүкпан». Херек, чүрек чарлыр четкен. Суурга келгеш, холда тутканаар сумкалары-биле кады калбаан кээп дүшкеннер. Соок суг пактап, суггга чиигеп соонда, ам-на чүгээр болганнар. Оларның азазы аналаа хилинчек чок амытан—үгүдүр. Дүн дүжүп олурары-биле үгүнүң амыдыралчы ажыл-херектери эгелей бергенин ол. Үгү —дүн кужу. Үгү полугайдан дудак чок «хөөрээр» болдур ийин. Канчаар-даа эдин, чугаалаттынар.

Чамдык кижилер дүн дүжерге-ле бүгү-ле дириг амытаннар удуур шинчеэвес деп бодаар. А дүне када ыыдамында дааш дыңналар болза, ол «аза» дээрэ шын эвес. Херек кырында амыдыралдың үштүн бир кезии дүне болуп турар-ла болгай.

Бойдуска хандыкшыдаг болгаш оон яяы-бүрү болуушкынарын шын билиринге кижилерни бичиилиндеэ-не өөредири чугула. Бичии кижилерни дүн-биле коргудар ада-иелер бар. Олар кежээ, дүне тенектенмезин, оожургазын дээш ынчаш турар хевирлиг.

Бичиизиндеп кижиге сиңген бүдүүлүк чорук оон бүгү наныынга аар чүткүшкү болур. Сеткил-сагыш талазы-биле хостуг чурттарынга бүдүүлүк чаң шаптыктан, кижини бастынчак, бир-де чүвеге — каракка көзүлбес, херек кырында чок чүвеге чагыртыр, оон өршээл дилээр: от-көсче аъш-чем калар, тайга-тандыже аъш-чем чажар чорук кортук байдалче кирер. Оон түнелинде ол кижи чүдүлелиг кижи апаар. Ол кижилер нерв, сеткил-сагыш талазы-биле суларап салдынгап, караанга чүве көстүр, күлаанга чүве дыңналыр «карап көрүүр» кижилер апаар.

Үжүк-бижик чок тыва кижилерни хамнар болгаш ламалар төөредип турар шагда бир бай кижи чурттан чораан. Оон ааллы-биле кожа хөй ажы-төлдүг ядыы өг-бүле чурттап турган. Дан аларга-да, ядыы өг-бүленин ажы-төлүг олча-омак, аъш-чем дилеп ааллар кезии чорун бээр. Чамдыкта олча-омак чок-даа келирлер. Бо таварылгада чүнү канчаар боор, кожазы байдан орай дүне-даа болза, божа-хойпак барып дилеевир апаар. Кожазы харам бай оларның оолуңга авычок тварзынмас турган. Ынчангаш бир катап ол бай бир- хам-биле сумележип алгаш, хөй чонну чыгтап, хамыы алгандырган. «Кежээ дүне өөдең, өдектеч ак зем үндүрбес, оон башка багай чүве болурэ» деп алганырын бай хамынга чугаалаан.

Бо-дур, будүүлүк чорукту бир чижээ. Мынчага чедир бо мөге суртаал будүүлүк кижилерниң аразында ам-даа улам-чыдап турар.

Уван-оол МОНГУШ.

Телевидение

АВГУСТ 19-ТА
БИРГИ ПРОГРАММА
МОСКВАДАН

6.30—«120 минута». 8.35 — «Эки, музыка!». 9.20 —«Кандыг чурттан тур сен, театр?». 10.20 — Мелодиялар. 10.30— — 11.15 — «Киржикчилер». 15.30 — Мелодиялар. 15.40 — Эдэ тургустунуушкун прожектору. 15.50 — Белорус телевидение программазы. 17.00 — «Чүдэн болгаш чүге». 17.30— —Теория айтырыглары. 18.00 —Чалыы назын танцылап, ырлап тур. 18.15 —Школа өскенилелгер үези. 18.45 — Бөгүн делегейде. 19.05 — Мультфильмнер. 19.30—«№ 705 сана». Ачы-түзэ чедирер сорудга-биле «Олимпийский» спорткомплекстен концерт. 21.00—«Үе». 21.35 — Эдэ тургустунуушкун прожектору. 21.45 — «Туруш» программага кириилде. 22.50— 00.25 —«Үзэл бодал». Кежээки информация-музыкалыг программа.

ИЙИГИ ПРОГРАММА
МОСКВАДАН

8.00—Эртенги гимнастика. 8.15 — Мультфильм. 8.35 — Эртем-тайылбырлыг фильм. 8.55 —Англи дыл. 9.25 —Уругларга фильм. «Теннеклей». 10.20 — Англи дыл. 10.50 —«Карак чаштары дамдылап турган». Уран-чечен фильм. 12.15 — Л. Зыкинаның киржиргезин-биле концерт. 12.45 — Мелодиялар. 12.55 — «Оттуг оруктар». 17-ги сериязы. 14.10—14.25 — Улустуң авалгалар. 18.05 — Мелодиялар.

КЫЗЫЛДАН

18.15 — «Даймыты алдар». Чита, Иркутск, Бурят, Кызыл телестудиялардың ССРЭ-ниң Агаар Флодунуң хүнүнге тураскаатканы девискээр ёзугаар программазы. 19.15 — «Азия төнүү». Үндүрүлгеде: Мелодиялар. «ЭКП ТК-ның июль (1988 ч.) Пленумунуң шиитпирлерин — амыдыралга». 19.45 — Мелодиялар. 19.55 — Чарлалдар.

МОСКВАДАН

20.00—«Тамчыктыг үдүлар, чаштар!». 20.15 — Оваа-оолдан чок шимчээшкин дээш. 20.20— Бистиң хүлээлгевис. «Чурттага чери». 21.00 —«Үе». 21.35— Эдэ тургустунуушкун прожектору. 21.45—01.05 — Делегей фестивалы «Сопот-88». Ийиги хүн. Полышадан камчылалга.

ҮШКҮ ПРОГРАММА
МОСКВАДАН

18.05—Мелодиялар. 18.15 — Армии ССР-ниң үлүстүң артизи С. Навасардян ойнаар. 19.00— «Аян-чорукчулар клубу». 20.00—20.15—«Тамчыктыг үдүлар, чаштар!».

агаар

Республикага будуттаар, ээлүр. Сөөгү-бармын үүктен хаттың дүргени секундада 5—10 метр. Агаар дүне 4—8, а чамдык районнарга 1 градус сооктан 5 градус чедир чылыр. Хүндүс 18—24 градус чылыг болур.

Кызылга база-ла үлүг өскерлишкин чок агаар болур. Сөөгү-бармын үүктен хаттың дүргени секундада 5—10 метр. Хүндүс — наймысалга 21—25 градус чылыр. Дүне 4—6 градус чылыг болур.

кино

АВГУСТ 19-ТА
«НАЙЫРАЛ»: «Душа моя» 9.00, 12.00, 15.00, 18.00, 21.00.
Бичии залга: «Мелодрама» (видео) 13.30, 16.00, 18.30 шактарда.
«ПИОНЕР»: «Киносборник» 9.00, 10.30. **«Тоби Мактиг»** 12.00, 14.00, 16.00, 18.00, 20.00 (үзээткен) шактарда.
«КАА-ХЕМ»: «В Крыму не всегда лето» 13.40 16.50, 19.20 шактарда.
«ВОСТОК»: «Кин-дза-дза» 14.30, 17.10, 19.50 шактарда.
«ЛЕТНИЙ»: «Цыганка Аза» 14.00, 16.00, 18.00, 20.00 (үзээткен) шактарда.

Редактор В. С. ШАРАВИЙ.

Адрезивис: 667000 Кызыл хоорай. Красноармейская күдүмчүзү, 100.

ШЫННЫҢ ТЕЛЕФОННАРЫ:

КИЛДИСТЕРНИҢ: партийжи амыдырал килдизинин 3-36-82, совет тургузут килдизинин 3-37-11, үлетпүр килдизинин 3-36-73, чагаа килдизинин 3-39-03, культура килдизинин 3-39-15, кадрэ ажыл-агый килдизинин 3-41-16, сонгаа айтырыглар килдизинин 3-41-23, корректорларның 3-37-11, бухгалтериянын солуп келбейн барганда 2-32-75-ке долгаар.

Чылда 300 катап үнер. Хемчээли 2 парзалга амазы. Тиражы 24637 экз. Солуунуң индексизи 54241.

Тыва АССР-ниң Ном үндүрер чер. полиграфия болгаш ном садывының керектериниң талазы-биле күруне комитединиң типографиязы. Кызыл, Щетинкин биле Кравченко күдүмчүзү, бажың № 1.

Чагыг № 168. ТС—01557

БИБЛИОТЕКА им. А. С. Пушкина

Бүгү чурттарның пролетарийлери, каттыжыңар!

ШЫН

СЭКП Тыва обкомунуң, Тыва АССР-ниң Дээди Совединиң болгаш Министрлер Чөвүлелиниң органы

1988 чылдың август 20 суббота № 193 (13793)

1925 чылда үнезеледиттингеш.

Өртээ 3 копеек.

СЭКП ТК-НЫҢ ПОЛИТБЮРОЗУНДА

СЭКП ТК-ның Политбюрозу август 18-те эрткен хуралынга дүжүт ажаалдаашны, мал чемни белеткээрин эрттирер, кодээ ажыл-агый продуктуларын садып алыр талазы-биле күрүне чагыын күүседир талазы-биле партия комитеттериниң, совет болгаш ажыл-агый органнарының, колхозтарның болгаш совхозтарның организакчы ажылын күштелдирер дугайында айтырыгны чүтаалашкан. Компартияларның ТК-ларының бирги секретарылары, эвилелдешкен чамдык республикаларның Министрлер Чөвүлелдериниң Даргалары, партияның чамдык крайкомнарының болгаш обкомнарының бирги секретарылары киришкен. Чүтаалашкан көрүүшкүн үезинде ажаалда болгаш хоюунуң өске-даа ажылдарын, бүгү агропүлетпүр комплексиин, чүүл-даа мурнунда мал ажылын кышка белеткээрин организастыг доозары, келир чылдың дүжүдүнге үндезинни түргүзары инти күрүне болгаш политиктиг үжүр-дүзалыг сорулгалар боон турар, ону чедиишкиниг шинтпиразэринден чүрттакчы чоюнг аъш-чембиле хандырары экижиир деп демдеглээн.

Ажаалда кампанизыын хандырарында, чер болгаш мал продуктуларын бүдүрерин болгаш белеткээрин көвүдедиринде шыгыы четпестерниң бар боон турарыыче чамдык республикаларның, крайларның, областарның коммунист удурткулларының, а ол шыкаш министрлеринң кичээнгейин үглаидырган. Бо четпестер болза бирги эдлегде, партияның хөй комитеттери, партия эге организацияларының чүрттүн чамдык районнарында түргустуна берген нарын байдалды шүгүмүлеккеш ёзу-биле үнелеп көрбээнинден, сагыш амыр олурун база харысаалга чок чорудукун илерээшкиниери-биле эптежип, амгы үе-чадазында организакчы ажылдың деннелиибиле кижилерин аъш-чем продуктулары-биле хандырылганының арказында доттуг харылзааны көрбейн келгенинин түнелиинде үнүп келгея.

Эвилелдешкен республикаларның Компартияларының ТК-лары, партия крайкомары, обкомнары, округкомнары, хооркомнары болгаш райкомнары, колхозтарның, совхозтарның болбазырадыр будуүдүлериниң партия комитеттери күш-ажылчы коллективтерге организакчы болгаш политиктиг ажылды күштелдирер, тараа, мал чемни, техниктиг болгаш өске-даа культураларны ажаан алырының темпилерин дүргедедириңге, өстүрүп алган дүжүттү идегелдиг камгалалдарынга база чогуур үезинде болбаазырадырыңга, бөдүүн болгаш чүлүктүг мал чемнерииниң күрлавырларының бүгү үндезиннерии ажыглаарынга бар күштерии база күрлавырларны долу мобилизастарын чедип алыры чүгүлээ деп бо талазы-биле хүлээп алган доктаалда демдеглээн. Дүжүт ажаалдазымга болбаазырадыр үлетпүнү, кодээде социал таланы хөгжүдеринге хоорайларның күштерин болгаш хөрөнгизин хаара тудар.

Тарааны, үзүүн, сүттү, картофельди база кодээ ажыл-агыйның өске-даа культураларын садып алыр төлээы-биле күрүне чагыын ыяап-ла күүседир дээш коммунист удурткулардан болгаш специалистерден негелдеп бедидеря эргежок чүгүлээ. Арында харылзааларын калбартырынга болгаш хамыладырынга ажылагыйжы эргежок чүгүлээ байдалдарны тургүзар, эът база сүт курлавырларын көвүдедиринде-биле хүүда дузалал ажыл-агыйларын керээ эгелээшкиннерге калбаа-биле хаара тудар.

Партия организацияларының партияның XIX Бүгү-эвилел конференцизының болгаш СЭКП ТК-ның июль (1988 ч.) Пленумунуң айтышкынынарының негеп турары дег, боттарының ажылын дүргеп эде тургузар, аъш-чем айтырыын шинтпиразэринге немелде айтышкынаар маңап орбас, а үлам улуг ядепкейлиг болгаш бот-тускайлаң чорукту ядередир ужурлуг.

Совет кеземенге хоойлужудулганың улам шинай сайзыраңгай-жыдарының талазы-биле хемчеглер дугайында айтырыгны база чүгүлээшкан. ССР Эвилелиниң болгаш эвилелдешкен республикаларның кеземенге хоойлужудулганың чаа үндезинниринің төлевилелдерии белеткээри социалистиг эрге-хоойлу күрүнезиниң хевирлеп тургузарының талазы-биле ажылдың чүгүлээ кезээ болур деп хүраага демдеглээн. Ол хоойлужудулга документизинде бистин иннилеледе чоруп турар өскерлиишкиннер, эрге-хоойлуның, демократизмниң, хамаалыларының хоойлу мурнунга дең эргелиинин, чөптүт чорукту болгаш гуманизмниң, совет эрге, корум-чуруумну хажыдың турарларга харысаалганың чайлаш чогуңуң принциптери илереттингеп.

Улуг эвес үүлгедиглерии административтиг болгаш сагыыга-чуруум хажыдыышкынынарыңга хамаарыштыргаш, кеземенге хөрээнге хамаажы бээр ышдыг үүлгедиглериниң даңзызының дыка кызырарының эргежок чүгүлээмиче кичээнгейии үглаидырган. Иннилеле улуг озал-ондак тургуспайн турарыныг кем-херек үүлгеткен хамаатыларга хамаарыштыр хөй-иннитиниң салдар чедиринии хемчеглерии, материалдыг санкцияларны болгаш хосталгазын казыры-биле холбашпаан өске-даа хемчеглерии ажыглаарының аргаларын дыка үлгаттырарын база көрүп турар. Оон-биле чергелептир аар кем-херектер үүлгеткен кижилерге, каржызы-биле каш катап кем-херек үүлгеткен, эттиңер дээр бичии-даа хөөн чок кижилерге хамаарыштыр каш-даа чиңгелде болдуруп болбас ужурлуг.

Төлевилелдиң калбаа-биле чүүлдериниң хоойлужудулганың ССРЭ-ниң Дээди Совединиң сессизының бадылаарыбиле киирер соолгу текстизинге барымдаалаар көрүү ССРЭ-ниң Дээди Совединиң Президиумунга саналдаары чугула деп, ТК-ның Политбюрозу көргеп.

Тайбиңны болгаш үлустар аразында биичилге бижиглаарының эрге-ажыктарынга ССРЭ-ниң даштыкы чүрттарбиле культура харылзааларын организастаарын сайзырагайжыдарының талазы-биле сананалдарны хүралга деткээп. Партияның XIX Бүгү-эвилел конференцизының шинтпиразэринге дүүтүр эвилелдешкен республикаларның, улус депутаттарының чөр-чөп Советтеринии, хөй-иннити организацияларының, чогаадыкчы эвилелдериниң даштыкы-биле культура солчулгаларын боттандырарынга бот-тускайлаң чорууның калбартыры болгаш ролюн бедидеря көрдүүп турар.

СЭКП ТК-ның Политбюрозу иштики болгаш даштыкы политиканың чамдык өскеда айтырыгларын чүтаалажып көргеп.

Торээн чуртувуста

◆ **МОСКВА.** Бүгү-россияның инвалидтер иннитилелиниң тургузукчу конференцизы август 17-де бодунуң ажылын доозкан.

Ооң ажылынга Россия Федерацизының 73 кезек черлеринден 170 делегат болгаш чаа иннитилелдиң тургузукчулары — күрүне болгаш хөй-иннити организацияларының төлөөлекчилери киришкен. Оларның аразында —ВЦСПС, ВЛКСМ ТК, ССРЭ-ниң Күш-ажыңа талазы-биле күрүне комитединиң, РСФСР-ниң Социал хандырылга министерствозуң, РСФСР-ниң Кадык камгалал министерствозуң, Бүгү-россияның дайын болгаш күш-ажыл хоочуннарының чөвүлели болгаш өске-даа организацияларның, албан черлерин бар. Чаа иннитилелди тургузарынга Бүгү-россияның караа четпестер иннитилелди 3 миллион рубльди үндүрүп бергеп.

Оргкомитеттиң даргазы, РСФСР-ниң социал хандырылга министри В. Казначеев конференцияга ядеткел кылган. Иннитилелдиң соруглалары, моон мурнунда парлаан устав төлевилелиниң чүтаалажып көргеп түнелиерии ол чыыглаанарга дыннаткан. Устав төлевилелиниң ажыдап кылыр үезе чамдык областарда инвалидтер каттыжышкынынарының дүржүлгазын ажыглаан. Делегаттар шүтүмүүледдиг сагындырыгларны чүтаалаан болгаш саналдарны, немелдериии киирген.

Бүгү-россияның инвалидтер иннитилелиниң Уставын хүлээп алган, төп органнарны, баштаар черии, ревизия комиссизын сонгаан. Бүгү-россияның инвалидтер иннитилелиниң президиумунуң даргазынга Совет Эвилелиниң Маадыры А. Дерюгинии сонгаан. Чаа иннитилел 16 муң эге организацияларны, 376 муң кижини каттыштырып турар.

◆ **УФА.** Башкирияның Чекмагушев районунуң ажыл-агыйлары тараа-бөбү культураларының ийиги кезиидезин доозкан. Сүттүгүдээны казба-биле ажыглаанының ачызында ушку кезиидеги база чорудар. Республикада «Бедок» деп комплекстиг программаны боттандырып турар. Оң чорук шөлдериин беримчезин улгаттырган болгаш мал рационунда протеинии барых 33 хуу өстүргеп. Ону чедип алыры-биле хөй чылдыг сигеннериин бэрык үштүү ийи кезиилиге — 4 муң гектар черге медеии, сояны, чочак-тараапы, эспарцетти болгаш доживиктя тараан. Мал чемниң белок курлавырынга немээри-биле оң девискээрге чаа культуралар бодур рапсты, судан сигеннии сорго-биле хайналп кукуруза-биле холуй тарып турар. Мал чемни тарыыр шөлдерии эки ажылдап кылыры-биле арендага керээлиг 33 звенону тургускан.

◆ **ТУЛА.** Каменск районда партияның XXII съездиин аттыг колхозтуң шанында амгы үеде чүгле операторлар ажылдап турар. Бичээ тургускан агрегат шакта 50 тонна тараанны арыглап турар. Бир шыгжамырда салгынналдыр хааржакты тургускан. Келир чылын ыңдыг шаннарны районнуң колхоз, совхоз бүрүзүнге тургузар, оон ачызында аъш-чем алышшыкынга заводтарның 500-600 ажыттынарын хаара тударын сорлаар.

◆ **ФРУНЗЕ.** Киргизияның Кураторлеткүүргүзүн Фрунзеге шеңелде заводу болгунуң шефтеп турары «Майскийн» деп совхозже чүгле чангыс шефнии чорукчан. Бичээлээ-даа келээ ишчилер шефнилер келгенинге өөрүшкек аргажок болган: оон экелеген калбак аъш-чем транспортёр —томаттар чыыр кижилериин санын үш катап кызырар аргаиы бергеп. Ам чыыл алган кат-чимизин үргэн кочаалдарын, корзиналарын түдүп алгаш, шөл кызыынче маңнаары албан эвес апаргаи. Чаа транспортёрүү дээлээ үшүттүлериң, согунаны, бахчи культураларын, картофельди ажаан алырынга ажыглаан болур. Транспортёрүү ажыглаваш, совхоз 20 муң ажыг рубльдиң камнагазын алган.

(СЭТА).

«МАЛ ЧЕМИ» ПРОГРАММАНЫ БОТТАНДЫРАР

ПЛАНДАН АЖЫР 1700 ТОННАНЫ...

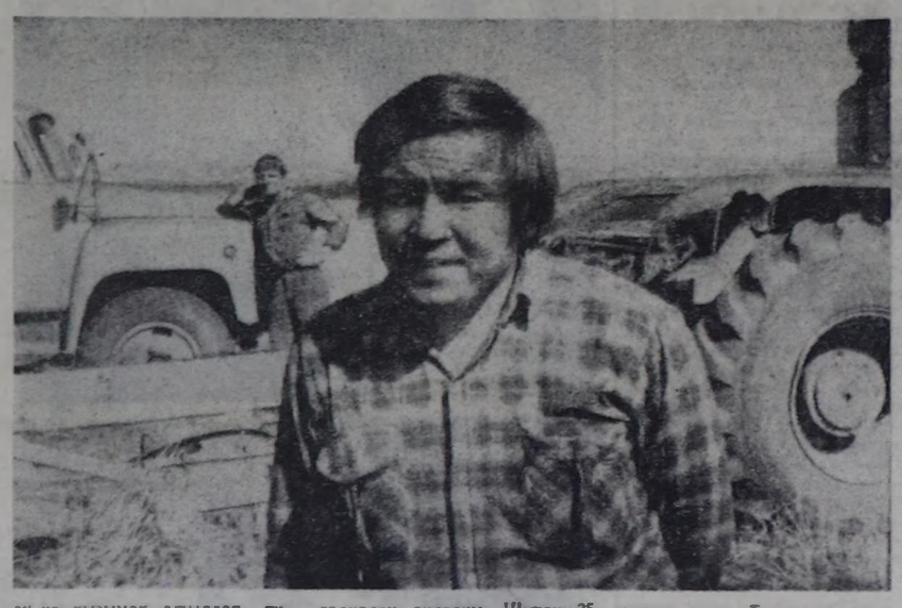

«Революцияның чалбыыжы» совхозтуң Уттуг-Туругга тараа сенажын салыр талазыбиле республиканың чеди районундан ажыл-агыйларының удурткукуларының, специалистериниң семинары болуп эрткенин поэта чаа дыннаткан бис. Семинар хөөрге өөредилге. Ынчаарга ам бал. газынчыларда тараа сенажы салыр талазы-биле кандыг ыңдыг эки дүржүлга барыл? Ол дуганы совхоз 1976 чылдан бээр ажыглап келген.

Уттуг-Туруг хүүге ыңыыг аттыг сууржуштап ангыда, сүттүттүг, делгем, чараш чер. Долгандыр талдап, хадыынар болгаш дыттар, хадылар үнген, хаттай-даа камгалалдыг. Азжок аннарлыг. Амгы үеде тараа сенажы салырынын төвү апарган. Бо чүгүлээ ажылды хөөчүн механизатор Михаил Петров удуртуп турар. Сенажты 300 тонна кирер ойгарга салып турар. Ол азжок эптиг. Бир талазында, ййи-ле хонукта ону долдурүп, салып кааптар болгаш шынарлыг. Иштеп, ону таптаарда эптиг.

Семинар болуур хүн бригада 140 гектар шөлдүн дүжүдүн ажаап, ону ойгарга эккеп салып турлулар. Шөлдө тараа, суданы база чочак-тараанны толуй тараан. Ону тавычалай коскеш, кевергеш, хээндектээш, машиналарга чүдүргеш, ойгарже чорудуп турар.

Бригадир Михаил Николаевич ажыл-ижин таныштырды. Бо чылын 4,3 муң тонна сенажты салыр планныг, ам 6000 тонна чедиргеп. Бо ажылда КПКУ деп бот агрегатты быжыглаан. Бис яңаа чорун турбууста, биргээн үредеп болду. Механизаторларның бөлүк, хээндектээш когаан массаны үш автомашина ойгарже сөөртүп эккеп турлу. Шынарлыг сенажты салырының бир кол негедиги болза, чиүштү кеверери. Ол хүн салган сенажының өзүлүгүн семинарның киржиичилериже специалистер доказаяа хемчээп көргускен. 36 хуу болган, сенаж салырынга чогум-ла тааржыр шык ол.

Ойгарны каш чыл улаштыр ажыглап турар. Чогум дүүнде эрги савай чаткан, а хаңналары чер хевээр, ында оът-сиген үнген болгаш довурак-биле холушпас. Ынчаларда черле хаңналарны дүргаар полиэтилен пленка-биле шып каар болза эки-дир дээрзин семинарның киржиичилерин чүгаалап турдулар. Чогум ыңдыг арга-биле салып-даа турар болза, чазын сенаж ойгарларын ажыдарда, оон ыңары бирги классты хевээр болуп турарын Химизацияның телевилел-шинчилел станциязының директору Д. Г. Серякова чыыглаанарга бүүрелдин чүгаалап турлу.

Сенаж салырында мурнакчыларын бригадир ядалы. Коммунист Валерий Тунай база оон эштери Николай Владимиров, Эрес-оол Эренчин, Владимир Ярмашов чолаачылардан Владимир Жданович ам-не кызымак ажылдап турар.

— Чазы-бораң шаптыктап тур. Ынчаларда-даа аргазын тып тур бис— деп, бригадир М. Петров чүгаалады.

Чазытыг хүннерде бригаданың кежигүннери суур кайда сен дээп чанып чоруппас. Бичии-ле чай аразында ажылдаар, ол хамаанчок, тавычаларны аймырлар-биле аңдарадүлдерге каап, кургадып ап турлардар. Чедиишкинниң база бир үндезини ол-дур.

Ынчангаш олар ам тарыя сенажы салыр планның дыка ажыр күүседипкеп. База бир чылдагаан: керээ-биле ажылдап турар. Алыс түнел дээш кижи бүрүзү ажылдаар апарган. Сигеннин шынарын барымдаалап, шалын төлээр.

Механизаторларның, чолаачыларның харысаалгазы бедик, мергежилдиг-даа. Олар чай кадында тректорларын, машиналарын тургузуп каап, тавычаларны 4-5-даа катап аңдарып кургадыр.

140 гектар аянда келип каан тавычалар бис көрүп турувуста-ла эвээжеди. Ону доозкаш, кайнаар бээрии бригадирден сонуургадым. Ол артыы талавыста кезек ыяштаю ындынче айтыкаш:

— Ында база 140 гектар хире шөлүвүс бар. Ону доозар бис. Тараа сенажы оонбиле бирүн доостур—деп. Михаил Николаевич тайылбырлады.

Бир-тээ бо бригада совхозтуң мал чемин бүрүн харылаар болганда, сиген кайы хире апарганын айтырдым. Сиген планы база хөй улус болуу, 3350 тонна. Амдыгында белеткеп алганы 1730 тонна. Сенаж салырын доозуп турар болганда, хамык күштү силосче, сигенче мөңгээр. Сигенни амдыгында хүнде 60-70 тонналы сараттап турар, чоорту оон темпизин чаам күштелдиргеш, хүнде 100 тонна чедирер.

Бригазаның кежигүннериниң дутайын чүгаалаарын бригадирден диледим. Шупту 35 кижи бар. Оларның аразында 25-30-даа чыл стажтыглар, ол ышкаш ййи чыл-даа ажылдап турарлары бар. Сагыыга-чурум дыка бижыг. Харылсалга бедик. Керээ — бот-оруглагарылга кижилерин бир янзы юлдаар өскертипкен. Чазытыг-бораннында-даа мал чемни белеткээр түнүнден ыраналбас турар чылдагаанны ол. Оон башка мурнунда бичии-ле дымыралып көргеч, механизаторлар олуруптар турган.

А күш-ажылды организастааны кандыгыл? Кежээ 10 шакка чедир ажылдап турардар. Дүжүт эки болганда, улустуң сеткил-сагыыжы бедик, соруктуг. Харыя арай шаптыктыг-ла түүл — техника үрелип каар.

— Бистиң бо КПКУ дээр маркалыг комбайнларывыс ажаок хээрек-тир. Бо-ла үрели бээр — деп, Михаил Николаевич хомулай-дыр. Ынчангаш харыя ол хүн бирээзин үрелип калган турарын ол ышкажыл.

«Революцияның чалбыыжы» совхоз мал чемни белеткээр талазы-биле инти районда бир дугаар черде чоруп турар. Сенаж, сиген, силос — бо үш ажылды балгазынчылар харыы үзүн чорудуп турар. Август 15-тиң медээзи-биле алырга, 1460 тонна сигенни белеткээп турган, а ййи хонукта ында 270 тонна сиген немешкен. Темп шыырак. А сенажтың планы дыка ажыр күүсеттингенин үстүүле чугаалады. Силос талазы-биле бо совхозтуң планы дыка улуг: 15240 тонналы салыр. Август 15-ке чедир 1388 тонналы салып алган.

Уттуг-Туругга тавычалар эвээжеп, сенаж оңгары үламна бедип-ле тур. 140 гектар шөлде агрегаттар, автомашиналар каржып-солчуп-ла турлар. Агрегаттарның сирзэзи хоочун механизатор Валерий Тунай башкарып турар. Ол хээрге совхозтуң эң хүнүлтезиг кижилериин биревээп. Бедик мергежилдиг болгаш харысаалгалыг. Техниказы үреп-бес. «Революцияның чалбыыжы» совхоз сенаж планын ажыр күүсеткенде, оон улугхүүзү дыка улуг. Бригадир ону мактады. Ындыгларга чорлаарланыры-даа чөп.

Тавычазын болуп, ону хээндектеп турар шөлдүң артыы талазында чаштырып суттарар агрегаттар ажылдаанын көстүдүр. Хөй чылдыг сиген шөлү ол. Оон башпайгы дүжүттү алган, ам ийиги дүжүттү ажаап алыры-биле ону суттарып турарын ол. Бо шөлдерде суттарырга систематын тудуп турар чорду. Ооваалап каан даштар база бар. Черии болбаазырадыр дээш хемчеглериин ап турарын оон-на илдеп.

Сенажтың шынарының дүгайында чүнү чугаалап болуруп?

Сээн арай узун. Ужуру болза, массаны 2-3 сантиметр хире кылыр хээндектеп алыр, а ону ам салып турарын тараа сенажтың узуну харын 10-даа сантиметр чедип турар чорду. Хээндектээр аппаратын бизии чидиишп аъбаска ыңдыг. Масса кыска болган түүм-на, ол эки тырлыр, аразынче агаар кирбес, ынчангаш сенаж үрелбес. Оон ангыда сенажты полиэтилен-биле шыпаар болза эки.

Химизацияның телевилел-шинчилел станциязының ажылдакчылары балгазынчыларның салып доосканы бир ойгарда сенажты хынап көргеп. Ында технология арай шын эвес болганы-биле ядып турар байдал бар болган. Мал чемни белеткээрининг технологизин ыңдыгы сагыыры аавын. Оон башка хайнаан чем үрелир. Балгазынчыларның мал чемни белеткээр талазы-биле кылыр ажылы ам-даа хөй.

Седен ХЕРТЕК.

ЧУРУКТА: мал чемни белеткээрининг пиалыпчыларының бирээзин Валерий Александрович Тунай.

Онвар ОХЕМЧИКТИН фотозу.

Ажыглалга кирер тудугда

АЖЫЛ ХӨЙ, А ХУУСАА...

Районнуң Культура орудузунуң тудуу — Кызыл-Мажалык суурда бо чылын ажыглалга кирер улуг тудугларның бирээзи. Бо тудугну «Тыва агроүлетпүр тудуг» каттыжышкынның Кызыл-Мажалыкта АКМБ-ының тудугчулары тудуп турар. Ажыглалга кирер тудугга эртеңгиниң 8 шак чедип турза чеде берим. Ажылчыннар ажылдаар чепсек-херекселиин тудупкан, ажылдаар туруштарынче чоруп турлар.

Туттунуп турар Культура орудузунуң мурнуу талазында кирер ажык чанында болук херээжен ажылчыннар кызыр ажыл-ижин хүваашкан тур. Мехколоннаның бир мурнакчы бригада — Монгушпей Дылайевна Хандармаанын удуртуп турары шеверлекчилерии болду.

— Бо тудугда июль айның эгезинде келдинис. Кылыр ажыл-ла хөй, үе-шак барымдаалавайн ажылдап тур бис. Тудугну дүжаар хүүсаа чоокшулаан. Бо тудугнуң иштп, даштын малгаштап, бирги чүгайлаашкыныи доостувус. — деп, бригадирнин хүлээлгезин тур күүсеткеп турар Мария Монгуш-ооловна Күжүгет таныштырды.

Культура орудузунуң ийиги кавында чамдык улус шала маңзаланган, эжиктер кыгган, тудуг материалларын ыңай-бээр дажыглаан, чай чок ажылдаан тур. Чамдык өрээлдер колдуунда белен. Чылыдылга системаларын, электри шугумнарын кошкан, ажик, соңгаларын бүрүн салган, чүтле будууру арткан.

Прораб Күшкаш-оол Дудукпенович Монгуш ажылжи бачым, адаккы, үстүкү каттарга кезек маннап турган, ажылчыннарга бөгүн чүнү кылырын айтып берип чоруп турар аразында кылдынмаан чүүлдерни чугаалап бээрии дилеп, айтырыг салдым.

—Культура орудузун кажан дужаарыл? Ам кылыр ажылдарның хемчээли кайы хирел?

—500 олуттуг Культура орудузун октябрь айда дужаар деп хүлээлге алган бис. Мехколоннаның талазынган кылыр ажылдар эвээш артканы. 130 муң хире рубльдиң тудугмонтаж ажылдарын кылыр. Ол колдуунда-ла шеверлел ажылдары — бүүлүп, чугайлаары. Кезек черге шокар плитаныг шала салыры, сонгалар шилдээр, чаагайжыдылга ажылдары кылыры. Көрүкчүлер олурар залда харын элээн кылыр ажылдар бар. Залдың дээвиринге салыр түсбай плиталар тывылбаан. Ону шифербиле солуп, каастаар бис — деп, ол чугаалады.

—Удавас дужаар тудугга ажылдап турар бригадалар, звеноларыл чежел? Олардан эки ажылдап турарларны адап көрүнерем.

—Мында иннитиля-биле ййи бригада, алды звено ажылдап турар. Хүнде 60-70 кижи доктаамал ажылдап турар. Черле кижи бүрүзү онаашкан ажылын ак сеткилдиг күүседи-деп келген. Шала маңзадап турар Кертик-оол Ооржактың, хоюдуг кылып турар Леонид Сарыгларның звенолары. Монгушпей Хандармаанын шеверлекчилери. Андрей Кызыл-оолдуң бызаңчы бетончулар бригадалары, кран башкарыкчызы Доржу Кызыл-оол, ажик, соңга кылып турар Карашпан Монгуш дээш мурнакчыларывыс ыла хөй.

Тудугга ажылдаар кижилер четчир, тудуг материалдарыбиле хандырылга база багай аевес. Бүгү чүве четчир болганда кижилерниң күш-ажылын шиңгээ организастаар апаар. Июль 29-та болган бригада чивулелиниң хуралының шиитпирии бүүлаар эртен 8 шактан эгелеп ажылдаан, кежээ 18 шак 30 минута чедир ажылдаар кылдыр дугурушкан. Олар ол сөзүүге ээ боон, тудугну дүрген ажыглалга киирер даапп кызымак ажылдап турар. Сонгалар шилдээр улуг хемчээлдиг тил чок боон турарындан ажыл элээн саадап турар.

Ажыглалга удавас киирер, оон дулгүүрүн культура ажылдакчыларынга түгүп бээр үезии келген тудугну айыткан хүүсаазында ажыглалга чүаапгар арга тудугчуларда бар. Ынчаларда-даа тудугну хүүсаазында дужаарын үзүп болур кереелиг өске организациялар бар. Ол чүл дээрге бир дугаарында, одалга системазын. Мында чүгле чылдыгга дамчыдар хоолайларын киирген, батареяларын эптеп каан. Төп одалга черинде чүгле үш сууру кылып каан. Котельнаяда кандыг-даа ажыл кылдынмаан.

Чедир кылдынмаан ажылдарда хөй. Каналпзапия, электри шугумнары болгаш салгынналдыр черлер чедир кылдынмаан. Бо ажылдарны кылып турар кижилер бо хүнерде мында шуут көзүлбес. Моңу кылыр ужурлуг кижилер Кызылдан каар ужурлуг. Олар ам-даа сурап. Бо ажылдарны деиге чорутпас болза, совлүүге катап ажыл кылыр чоруктар тыптып келири чугаажок.

Кызылда тускайыткан 1 дугаар механизатталынган колонна Кызыл-Мажалыкта АКМБ-биле кереэ чарып алган хирезинде үстүүде ажылдарны кылыр ужурлуг ажылчыннырын мынчага чедир чорутпаан. Оларны чеже-даа катап келдиртпеп. Ол түнелеп чок болган. Кызылдан келир ажылчыннар келбестеп туруп бергеии Культура орудузунуң тудугуна ажылдап турар тудугчуларның ажылынга шаптык ужураштырып туруп бергеи.

Ажыглалга киирер чугула тудугну дужаар хүүсаазы чоокшулаан, а кылыр-ажылдар ам-даа хөй. Дарый хемчеглер албас болза, бо тудугну октябрь айза дужаары берге. Мында ажылдап турар кижилер ам-даа эвээш. Ындыда-ла эвээш санныг кижилерни өскээр, чардыктырып, бир объектиден бирээзинче чорудуп турул ёзээри база бар.

Ажыглалга киирер тудугнуң хүүсаазы үзамдыгар хире болганда дыштанып хүнөрде Кызыл-Мажалык суурнуң албан черлерин, организация коллективтерин, ыланглыя аныяктарны шефтедир ажылды организастаары чугулага апарган. Райкүүсомунуң иштики херектер кидизиниң комсомолуу аныяктары маңаа субботник эртиргеш, эки ажылдаан. Олардың үлегери-биле ыңдыг субботниктерни чүге организастап болбазыл?

Хоюг-оол МОНГУШ.

РЕДАКЦИЯДАН: Кызыл-Мажалыктың Культура орудузунуң тудуунда кол кереэлиг организация — АКМК-ның коллективи шудургу ажылдап турар, а дузалал организацияларның маңаа дарый күш салып, ажылдарны тапкынчылар талазы-биле хемчеглерии алыры «Тыва агроүлетпүр тудуга каттыжышкынының удуртулгазындан (даргазы Г. М. Шубник) негеттинип турар.

КЫРГЫЛДА ДООЗУЛГАН

Сүт-Хөлде Карл Маркс аттыг совхоз бо чылын кыргылданы организастыг дооскан. Хой кыргыыр чаа пунктуну тудуп, ажыглалга кииргени улуг дегүм болгаи. Анаа электриллиг 20 чаңчылыг кыргыкчы ажылдаан. Оларга тааржымалыг байдалды тургускан. Малчыннар Ондар Дугар-ооп, Шанак Ондар, Байыр-ооп Ооржак, Намчал Ондар, Борис Ондар, Сарыг-ооп Монгуш бир хойдан-на 2130-дан 2460 грамм чедир дүктү кыргып ап, планныг даалгаларын ажыр күүсеткен.

Кыргылданы дооскаш, бүгү хойну чугаан. Ам совхозтуң малчыннары Адар-Төш, Кур-Шеденнің чайлагларында малын кадарып, семиртип ап турарлар.

Аялын-оол ОНДАР.
Ийме суур.

ӨӨВЛҮ ШАКТА

ИСЛАМАБАД. Зия-уль-Хактың соонда чүрттүн конституциязын ёзугаар Пакистанның президентизиниң хүлээлгезин болдунга алган Гулям Исхак хан пакистан телевидение дамчыштыр үүре чугаалаан. Мурнунда ол сенат даргазы турган. Чүрттүн конституциязы күштүг болуп артышаан болгаш «демократтыг чаартылгалар соксавас» деп, ол чарлаан. Бо чылдың ноябрь 16-да чүрттүн парламентизиниге болур дээш сонгулдаларны айыткан хуусаазында чорудар. Амгы үеде турул турар федералдыг болгаш провинциялар чазактары ажылын үргүлүүлеп турар Чүрттүн даштыкы политиказында кандыг-даа өскерлиишкиннер болбайн турар.

СОФИЯ. Совет Эвилелинде, социалистиг өске чүрттарда болуп турар үе тургустунуушкун чорудулгазы делегейниң коммунистиг шимчээшкининге, тайбың болгаш иннителеэни дээш демиселге таарымчалыг салааларны чедирип турар деп. БКП ТК-ның чиңгине секретары Тодор Живков биле Гомининың компартиязының ТК-зының Чиңгине секретары Хаприлос Флоракис онзалап демдеглээн. Сөөлгү үеде Варнага болган ужуражышкынын үезинде социализм шүүлүргүзүбиле бурунгаарлап, массаларның төөгүдүт чогаадыкчы чорукчуруумга калбак перспективаны ажыктаа деп, олар демдеглээшпер. Ол чорук делегейге чаа политиктиг үгаан бодаашкынын үндезинниге таарымчалыг эки утламышкынарының быжыглырыга детяимче болуп турар.

БОНН. Афганистандан Төрээн чүрттүче совет шериг кезектериниң чартыынын ээп келгенинге Германияның социал-демократтыг партиязының вёжигүнү Карстен Фойгт байыр чедиргеп. Ол болза чаа үгаап бодаашкын болган ССРЭ-ниң чаа үдеелиишкинериниң дугайын хереченлеп турар эң чугула базым деп, ол ында нептерекеп медеглелиниге демдеглээн. Ынчаларда-даа ол чорук Афганистанда тайбың үениң турупканы ол эвес, харын-даа улуур апарып, ында хамаатыны байыны үргүлчүлеп турар деп, Фойгт айыткан. Оон болап турарыбиле алырга, бот-боттарын биичип алырынга белен бүгү политиктиг болгаш шажын күштери дайынны болдуруп турар үндезинни чок кылырыбиле калбак эвилел кылыр каттыжын алыры эргежок чугула болуп турар.

ДЖАКАРТА. Индонезияның 170 миллион чүрттакчы чону болдунун национал байырлалын — Хамаарышпас чорукту чарлаанының күнүн август 17-де демдеглеп эрттиргеп. 1945 чылдың август 17-де Азиянын политиктиг картазынга чаа хамаарышпас күрүне — Индонезия Республика кылдыр кеотуп келген.

(СЭТА).

Партийжи амыдырал: отчёттар болгаш соңгулдалар

ШҮГҮМЧҮЛЕКЧИ ЁЗУ-БИЛЕ АНАЛИЗТЭЭН

КЫЗЫЛ-МАЖАЛЫК. «Хемчик» совхозтуң тудуг бригадазында цех партия организациязының отчёт-соңгулдалыг хуралынга илеткел кылган ооң секретары Михаил Хомушкуу болгаш санал берген коммунистер отчёттуг уеде чоруткан ажылын партийжи принципиалдыы-биле аналиэтээн.

Тудуг бригадазында коммунистер болгаш кежигүн эвестер партияның XIX Бүгү-эвилел конференциязының шинтирлерин база резолюцияларын таныжып өөренгеш, оларны ажыл-ишке, амыдыралга боттандырар дээш ажылдавайн турарын хуралга демдеглээн. Партия организациязында он дөрт коммунист бар, оларның хөй нүүрүзү СЭКП-ниң Уставының негелдемелерин хамык чокка күүседип турар. Бригада бо чылдың эртеми айлазында чамдык багай эвес көргүзүлгелерни чедип алган. Ооң-биле чергелештир партия ажылы оорум эде тургустунуп турарын хуралга айтыкан. Хуралдарга түлээп алган шинтирлериниң күүселдезин организастарынче, хынаарымче кошкак кичээнгейни салган, ооң уламындан четпестер чайлаттынмайн келген. Партия организациязының коммунистериниң авангардчы ролюн, харыысалгазын бедидериниче шоолуг сагыш салбайн турарынга түлүг харыылаар инженер кижи бар. «Хемчик» совхозунга ол шоолуг келбес, тудугулар-биле кандыг-даа харылзаа чок ажылдан турарын прораб Хомушку Калдар-оол саналынга чүтээлээн.

Партиянын XIX Бүгү-эвилел конференциязының резолюцияларлык амыдыралга боттандырарының хемчегерин айыткан доктаалды хүлээп алган. Ында эге тургустунуушкунну, демократияны, ажык-чарлыг ворукту хамыладырын, коммунистерниң авангардчы ролюн бедидерин айыткан.

Александр БУУРУЛДАЙ,
СЭКП Барыын-Хемчик район комунуң килдис эргелекчизи.

КЫЗЫЛ. «Кызыл тудуг» эргелелинде Кызыл-оол Бимеоолга үдүрткен тудугжу бригадада партия бөлүг отчёттуг уеде элээн ажылдарны кылып чорутkан. Партия бөлүг коммунистерниң бот-идепкейни, харыысалгазын, ролюн бедидеринче доктаамал киҥээнгейни салып келген. Коммунистерниң болгаш бригада кежигүнериниң кылган ажылының түнелиин ай санында чүтээлаашкаш, чедиишкиниерин демдеглээш, четчестерин илереткеш, оны эзериниң тодаргай хемчегерин ажылдап кылгаш, күүселип турар. Партбөлүк ажылын бригада чөвүлели, социалистиг чарыш база шынар комиссиялары-биле кады бир деминг чорудуп турар. Бригадага хамаарышкан чүүлээ айтырыгларны партбөлүктүң ажык туралынга чүтээлажып, коммунистериниң болгаш партия кежигүнү эвестериниң саналдарын, сүмелерин ап келген. Четпестерни эдип алырынга, чедиишкиниг ажылдаарынга ол салдарны чедиргей.

Партбөлүкте дөрт коммунист бар, олар ажыл-ишке, амыдыралга, хөй-ниитиниң херээжетелентиг кижилер, ажылга эге тургустунуушкун, чаартылгалар дээш демиселиин турарлар. Ынчангаш бригаданың кол өөрү, чедиишкиниг ажыл-ишти олардан үлүү-биле хамааржып турар. Тудугжу бригаданың коммунистери болгаш бүгү кежигүннери бо чылдың эртеми айларында шалынчы ажылдаан түнелиинде он йиҥги беш чылдың баштайгы үш чылының планныг онаалдаларын ажыр күүселеткен.

Бо бүгүнүң дүтаймында партбөлүктүң организакчызы Чүлдүм-оол Доҥгак отчёт ыластелээнинге болгаш санал берген коммунистер чүтээлаан.

Чедиишкиниер-биле чергелештир четпестерни отчёт-соңгулдалыг хуралга илереткеп. Тудугжуларның экономиктиг өөредилгезин четпес организастаанындан бо талазы-биле билии куду. Бригада керээни-биле ажылдап, бот-оруглага-чарылганы иептередип турар амгы уеде кижи бүрүзүнге экономикага айтырыгларын эки өөренип алырының чугулаалын айтыкан. Ажылчыннарның ажылдаарынга таарымчалыг байдалды тургузарынче профкомнуң талазындан сагыш салынчкын кошкак. Тудугжуларны эки, шынарлыг аъш-чем-биле мынчага чедир хандырып шыдаваан. Ол шыкаш ажыл-ишчилерниң культурадут, ажыктыг дыштанылгазын организастаар хемчегерин албайн турарын коммунистер шүгүмчүлээн.

Кускар СЕРГЕЕВ.

ХАНДАГАЙТЫ. Районнуң партия бөлүктеринде отчёт-соңгулдалыг хуралдар организастыг эртип турар. Хандагайтының амыдырал хандырылгага будурүлге эргелелиниң даараныла негиде партбөлүктүң отчёт-соңгулдалыг хуралы чогуур деминде эрткен. Партбөлүктүң организакчызы О. К. Оюржак илетпелиниге, коммунистер саналынга партбөлүктүң болгаш иештиң ажылын аналиэтеп чүтээлаан.

Партбөлүк, ооң коммунистери партия база иештиң ажылын эде тургузарынче доктаамал сагышты салып келгенинден чамдык экижилелер, чаартылгалар болганын хуралга демдеглээн. Илангыя кижилериниң бот-идепкейи өскен, ээ-харыысалгазы бедээн. Ооң уламындан планныг онаалдаар багай эвес күүселтиниң турар. Күш-ажылдың сагыла-чурумун, корум-чурум үрээр чоруктар ховарбаан.

Хуралга чедир кылдынмайн турар ажылдарны, четпестерни коммунистер илереткеп. Амгы уеде продукциянын шынарын хынап көөр тускай комиссияны тургускан-даа болза, ол чогуур негелдеге чедир ажылдавайн турарындан даараан хептериниң шынары куду болуп келген. Ынчангаш ажылчы чоя чөптүг негелдеми, хомудалды кылып турар. Хуралдың киржикчилери продукциянын шынарын экижидериниче кичээнгейни салган.

Районнуң харылзаа белдирииниң операторларында, тудугсептелге участогунуң тудугжуларында партбөлүктериниң отчёт-соңгулдалыг хуралдары организастыг эрткен, ажылчорудулгазын шүгүмчүлекчи ёзу-биле аналиэтеп көргеш.

Доржу МААДЫР.

Аъш-чем программазы — бүгү чоннуң херээ

СООК-ЛА ЧЕР ДЭЭШ ОЛУРБААН

Моҥгун-Тайга—соок орун. Ооң агаар-бойдузу ширинн, кыжы чылыг-даа болур, ол хирезинде чайы кадыг: чамдык үелерде, июнь, июль айларда безин хар чагылаптар. Ол черниң чону аңаа өөренип, чинчигаш чайгы тоннары безин чылыг болур.

Ындыг черге ногаа тарыыры берге, ону харын-даа болдунмас деп болур. Шынап-ла, ооң уламындан Моҥгун-Тайганың чону ногаа аймаан түүле районже көрүнүп, ооң садыл ап келген. Ындыг мрак черже ону сөөртүрүүң шүүдели улуг, ынчангаш моҥгун-тайгажылдарны ногаа, картофель аймаа-биле ховар хандырып келгенин чүтээлаар апаар. «Хөвүүр» дээрге-даа берге, ону күскү үеде райпога доктаамал эккээр, ону уруглар албан черлерни, школаның интернаттары алыр, артканын чоҥга садар, а ол «картыкшыл» хөй болбас, түүле ядыл бажыңга баар.

Моҥгун-Тайга район чылчылыг-биле ынчаар чүртпан келген. Ооң чону ону өскертир деп шинтирлээн. Ногаа таарымнының аргазын бо чылдан эгелээш дилеп эгелээн. Ол арга ССР Эвилелиниң 60 чылы аттыг совхозту ажыык специалист Самойлов Моҥгун удуртуп эгелээн соомда тывылган. Түүле дээрге ук ажыл-агыйның тевлинда тудуп алганы.

Узун дурту 100 метр, доораы 10 метр хындыр кылган теплицага четтим. Кара хөрүүзүн баш тырпып үнүп орап морковтуң, огурештиң, согучанның, койнуттуң сыптарын көргеш, моңге меңги баарынга мынар үнүштериин үнүп орарынга бүдүрээри безин берге. Ону ажаан-тежээп турар агроном кыс Сайлык Хомушку-биле чугаалажыкан мен.

— Бо ногаа аймаанга таварымчалыг байдалдар тургустунган—деп, Сайлык Оолановна чүтээлады. — Бистин бодап турарывыс-биле алырга, ол үнер үмүрлүг. Ону өстүрериниң агротехниктиг дурумнерин сагып-даа турар болзувусса, мында тарыттынган культурабарының өзүрелдингээ болзувусса, чамдыкта чигзиниишкин төрүттүүн келирдир — деп, ол уламчылады.

— Түүл дээрге огурец, морковь үнүп көрбээн черге ооң өлүп кээри черле бүдүрелинг эвестир — дээш, ол каттырды-даа.

— Мында ажылдап, ону өстүрер деп турар, а тускай эртемнөер чүл? —деп сонгуурадым.

— 1985 чылда Кызылдың көдээ ажыл-агый техникумун доостум—деп, ол харылады.— Агроном кижи мен. Мында кады ажылдап турар ажыл Кавоол Шинилей база ол-ла техникумнуң агрономнар салбарын дооскан.

— Тускай эртемниг кижилер өстүрүп турар болганда, ол шын үнер үжүрлүг—дидим. Сайлык хүзүмзүрүп кагды. Ооң хүлүмзүрүүн мээң сестеримни деткизип ол деп билдим.

Мүтүр земнең Каргыже киргеп аксында хавак кырында тутпунган ол теплица бодунуң продукциязын чайын-даа, кыжын-даа будурер кылдыр тутпунган. Ооң хөрүзүнүң Көдээлиг-Ховудан экелген. Ук теплицаны ажыглалга киирип турда, келген специалистер ооң хөрүзүнү тааржыр дешкеп. Ооң 80 хире машинаны экелген болду.

— А теплица кыжын канчап «ажыглаарыл?» — деп совхозтуң кол экономизи Сыын-оол Савидан айтырдым. Ол бо айда-ла котельнаяны түүлүн доозуптарын бүдүрел-биле чугаалаваш, дараазындагы теплицаларын тудар деп турар черлерин көргүстү. Шынап-ла, ооң-биле дужаастыр ногаа өстүүр кыдыг черни Кара-Дагның хаанынге чедир дөртүү-даа кылып болур. Ийиги-ниин кезиг чылын-на түүлүн алыр. Ооң үшкүзүн эгелээр. Ажыл улуг, а чарыгдалы кайы хирел?

— Ниитизи-биле бир теплицаны кылырынга 15 мүн хире рубль үндүрер бис—деп, Сыын-оол Эрес-оолович самбынының сөөктерин чугбушаан, чугаалады.— Ийиги-ниге бага ол хире үнер. Кажан продукциязын долузу-биле бөрө бээрге, ол бодунуң чарыгдалын үр болбайн дугланар.

— Бо чылын түүле огурецти 25 тонна чедир алыр бодап турар бис—деп, совхоз директору Самойлов Хирлиг-оолович үжүражы бергенимде чугаалады. — Морковь, согуна аймаа ооң эвээш-ле болур мйнаан. «Даг көрбейн элээп азынган» дээш мышкаш, дужуун ажаавайн чыткаш, теплица дутаймын да солуга бижий бөрге ылап эвес чүве бе?—деп чигзинидиваа.

— Ажырбас, кол-ла чүве силерниң совхозтуң ниичилери сооң-ла өрөн дээш аңаа ойбаан дыр, бир-ле аргаяы дилеп турар-дыр, ону деткинр апаар, алдагдалдар-даа туруп болур — дидим.

— Ындыг-ла харын, «Алдагдал» болуп чүү үнер деп? Карыгга туруп кээп болур, ынчалза-даа эвээш-биже-даа болза ногаа ап турар болза, өөрөек самаан херээ чүү боор, чоннуң казымшылыышта-ла экн мйнаан. Башпайгы дүжүттүң байырлалын кылыр бис.

* * *

ССР Эвилелиниң 60 чылы аттыг совхозтуң ажыы-чем программазын боттандырары-биле база кылын турар базымы — балык тудуп эгелээри. Ол ажылды база колдуунда бо чылын эгелээн. Мөрөнүнде аңаа чаагыс кижи —Чкал Алдын-оол хирешаа-биле тудуп. совхозтуң столоваязынче киирип турган болза, ам аңаа хоочун коммунист Доҥгак Хүрен иемнешкен.

— Ферма эргелеглелеп турдум — деп, Доҥгак Сотпаевич чугаалады. — Бо чайын шөлээлеп алган, бо Хиндиктиг-Хөлге дыштанып дээш келгеп. Алдын-оол-биле кады балыктап турдум. Чараш хөл, арыг агаар, солуп ажыл меҥ хаара тудупкан. Бир хүн совхоз директору маңаа чорда, недээ звено-даа болуп алган ажылдавалы деп дилээримге, чөпшээрештим. Ооң-на маңаа балык тудуп ажылдаар деп шинтирледим.

Д. Хүрениң чугаазы шын. Хиндиктиг-Хөл — чурумалдыг чер. Каргының баҥынче үүлей алдан аҥыг километр чораан, ыракта-тан ындыг кончуг бедик эвес кылдыр көстүр, ынчалзадаа үүп олурда төнчү чок баалыкты ажыл кээрикге, хөй саргыма мышкаш кырлаҥнар база таварҗыр. Оңу ажыл эртериниге Хиндиктиг-Хөл баштай болуунун бир кезик-чамдыызын көргүзер. А өске талазы дербелчин баштыг тейиин артында Хиндиктигниң хиндининн база чартым көстүр. Ол «хиндик» дээрге хөл ортузунда дүргаар шөйлүп чорутkан даг-дыр. Ында кара тарбаганнар чүрттээ турар. Оларны дуурелдин, аннын турар кижи ховар, ёзулуг-ла чүрттээр черни тып алган аңыптанар.

Шак ол каас-чараш хөлдүң кыдында аалдар база бар. ССР Эвилелиниң 60 чылы аттыг совхозтуң малчыннары аңаа хоюн семиртип турар. Ол гаалдарга сургекчилап келген специалистер, удуртукчулар харын ындаҳаа көстүп келир, ооң өске ис-базар чүве чок. Шак ындыг черге ажылдаарга, бир талазында, дыш, а өскезинде — чон-биле хүн бүру аргышпас болза кижиге база берге. Ол ийи балыкчы ооң кортпаан, аъш-чем программазын күүседиринге салымыкшын киирер дээш белеп эвес ажылды сегирип алган. Шынап-ла, берге ажыл, харын-даа чамдыкта аймылдыг. Чкал Алдын-оол чазын балыктап турган, хемеҥни доштарга кыстырып алган, үнер эвин тыннайн, кара чаасканы девизеп-даа турган болгучук. Харын-даа аваҥгыр-тудунгур болган, үнген, ынчалза-даа ол ажылдан кортпаан.

— Бөгүмге чедир кайы хире балык туттуңар?—деп Доҥгак Сотпаевичиден айтырдым.

— Совхозка дужаганывыс 730 килограмм —деп, ол харылады. —Чогум бердинген планы 3 тонна. Алдын-оол-биле сүмелешкеш, ону 10 тонна чедирер деп тур бис. Ынчалза-даа керексел чедиишпес-тир.

Ол сестерни чугаалавышаан, Д. С. Хүреп оруктке дегеринп тур. Баштай совхоз төвү кирер, аңаа чугаалажыр айтырыглар бар. Оон Кызылга, балык заводунга чедип, четки керекселдери сураглаар. Чедишпейн-не турар түүлдери ол. Хөл ыдымында тудуп алган казаңаа бир, аъш-чемин боттары кылып ижин турар, түүлзынын совхоз чорудуп-даа бээр, боттары-даа эккеп алыр.

Ооң-даа өске шинтирлээр айтырыглар бар. Ынчалза-даа аңаа дөгбээлп. Хамык чүвени чамгыс хүн кылыры берге болгай. Чүгле чоннуң аъш-чем хадырылгазын эжиндер дээш кылып турар бо базымны демдеглээри чугула. Хөл мрак, орук берге дээш хөл күрүт олурбаан-дыр. Ол ажылды ындыны-биле сегирип алган. Шынап-ла, оруу берге чорду. Алдан хире километр черге ийи шак ажыр чоруп кээр. Хиндиктиг-Хөл бодунуң оруугазын берип эгелээрге, ооң оруу эжиндир дээрзинге идегээр апаар.

Моҥгун-Тайганың чаны черле мындыг: ширинн. Дээрни кара будут дораан дүй тудуп, баксыраан агаарлыг медээн—чывар хат хөлду долгандыр үнген чечектерни, үнүштү силгин эгеледи. Хөл кыдында чораан хойдарның алгызы-биле хөлдүң кырында бырланнаваш чалгыдар чаржалышты. Ынчалза-даа балыкчы Алдын-оолдуң хемеҥи эрыктең улам ыраң бар чыдыр.

Д. ЧЫДЫМ.

Хандырылгаңар кандыгыл?

КӨДЭЭ ПУНКТУДА

Хеп даарадың алыр дээнде, хырлеҥи бергеп кылын хелги аштадырда, хеп чүүр машинавыс, соодукчувус, радиотелеаппаратура үрелгенде, ону септедирде чагыг кылып, каяа баар ийиҥ бис? Чүрттап турар черивистиң аайы-биле комплекстиг хүлээп алыр пунктуга келир бис. Чагыгны эккеп, хүлээлип бээри айтырыгның бир талазы. Ооң чугула өске талазы база бар. Чүл ол? Күүселде, тодаргайлаарга; чагыгның көрдүгеп хуусаазында эки шынарлыг кыдынары. Ол алырның ажылдакчыларындан кол негелде ол болгай.

Баян-Кол суурда амыдырал хандырылгазының комплекстиг хүлээп алышкын пунктузуунуң улуг эвес коллектини «Х Улуг хүрээ» совхозтуң көдээ ишчилериниге ачы-дуза чедирилгезин кавчаар организастап турарын оларның бүгүнгү ажылындан көрээлиҥер.

Хөпти даарап, дериг-керекселдерни септедири-биле чагыгларны хүлээп алырындан ангыда, ачы-дуза чедирилгезинде солуун чүү барыл дээрзин пунктуунуң эргелекчизи Алефтина Григорьевна Хирилейден айтырарывыс, амыдырала ажыглаар чамдык дериг-керекселдерни суурнуң чоҥуруга ооң тур хелезинде эп, ажыглаар арга-биле берип турарын чугаалады. Ачы-дузавың бо хевирнн суурнуң чүрттакчыларынга чедирип турары мында, шынап-ла, багай эвес. Ону ылаңгыя суурга ажылдаары-биле келген аныяк специалистер ажыглап турар. Күзелдиг кижи болза, пунктуга кээп, телевизорнуу, соодукчуну, хеп чүүр машинаны, пылесосту хөлезилеп ап болур.

Ажыя айы-биле чоруп чораш, чамдык пунктуларга баарга, бодунда мастер чогундан, септедир телевизорларны район төвү киирер диҥип, чыыл салып каан боор. Мында ындыг эвес, совхозтан чорудуп, өөредип алганы мастер бар, Александр Доҥгакович Серегниҥ ажылдаар өрээлинде үш телевизор салып каан тур. Оларның ийиги бөгүн-не септеттинге бээр. 5 шактан соңгаар ону ээлери ап алыр. Үшкүзүү — өңүг телевизор, ону харын маңаа септевес, район төвүнче септедип чорудар. Чагыг эвээш бе? Херектиң үжүру ында эвес, киргеп чагыгны саадаашкы чок күүседирин мастер чедип ап турар. Кызыл районнуң амыдырал хандырылга будурүлге эргелелиниң талазындан телерадиоаппаратураларның септелгезинге ажыглаар артык кезектер-биле багай эвес хандырып турары ажылды чогумчалыг тургузарынга деткимче болуп турар. Ооң-биле кады мастер боду ажылынга кызымак, бердингеп, ону ооң кады ажылдап турар эштери чугаалаалар.

Быжыкчы Зоя Артемьевна Тевил-оолдуң удуртканы даараныла цехиниге чагыглар база эвээш эвес. Күүселелдиниң хуусаазын саадатпас дээш кыынп, ажылды шын организастаарының аргазын тып турарын быжыкчы чугаалады. Чагыгны дүрген күүседир кылдыр база хүлээп ап турар болдулар, ынчан түүле ооң хөлезинин аңаа чагыгаан улуг болур —хуу немзэр. Ооң-биле кады эрги хептн маңаа септедип, эде даарадып ап болур. Бо ажылдарны даараныкчы кыстар коммунист Елена Назыты, Роза Сарыг-оол багай эвес күүседип турар.

Пунктуның эргелекчизиниң столунда чагыглар дептери бар. Суурнуң чүрттакчыларының, малчыннарның чагыгларын, хереглелдерин ында бижээн. Көдээниң ишчилери чүнү хереглеп, чагыг киирип турарнл —ону моон билип ап болур. Улуг эвес хемчээлдиг аптара садып алыр күзелдиг кижилер хөй. Ону садып алыры-биле 30 кижи бижиттингеп. Күзелдиг турузар база-ла улуг эвес хемчээлдиг чем шкафы, табуретка, саидай садып алыксап турар өг-бүлелер база эвээш эвес. Чагыглар дугайыл чугаалап тура, А. Г. Хирилей мындыг түүлдү буруузунуп, хомудал-биле чугаалаар болду: «Көдээниң чүрттакчыларынга эргежок чугула бо дериг-керекселдерни пунктуга саныыр-ла келир. Бир кээрде, 2-3 аптара, стол, саидай, шкаф эккээр-дир, ону канчаар чедиштиреринл? Чагыг хөй болгай. Хөвеңден даараан, чиик өртектиг чылыг чоорган, бичии үрүлгер орунунга матрац айтырып келир кижилер база эвээш эвес. Бо чүүлдерге чоннуң хереглеп долу күүсеттинмейн турар».

Дептерде бижиттингеп бо чагыгларны көргеш, мындыг бодалга кедим: республиканың Чоннуң амыдырал хандырылга министерствозунуң бүдүрүлгелери бо чылдагы профессионал байырлалының бүдүүзүнде бүдүрүп үнүүрүн турар кылыгларының делгелгезин Кызылда Ээулалдар бажыныңга организастаан турган. Министерствоның септелге-тудуг участогунуң делген салган кылыгларының аразынга ынчан ам бо чугаалажып турарывыс чиик өртектиг, бичежек хемчээлдиг аптара, чем шкөвы, стол, саидай, оруннар болгаш хоорайның, көдээниндаа чүрттакчыларынга эргежок чугула өске-даа дериг-керекселдерни салып каан турган чүве. Ынчан ол делгелгенн «бо кылыгларның салым-чолу оларны маңаа салып каанын-биле кызыгаарлаттынмас, чоннуң хереглелп болур боорэ дээш бүзүрел-биле көргеп бис. Ынчалзажок амыдырал хандырылгазының пунктулары чоннуң ол херекселдерге чагыларын херек кырында чедир күүседип шыдавайн турар-дыр. Байдал шак ынчаар турар чүве болза, дептерде бижиттингеп ол чагыглар кажан күүсеттинерни? Эргелекчиниң ол дугайын сагыш човаа чугаалаан турары-даа чөптүг.

Чамгыс чер-чүрттүлерниң амыдырал хандырылгазын улам экижидерин пунктуның коллективи чугулаан турар. Ачы-дуза чедирилгезиниң хевирлерин калбартыр соруглабиле ам удавас пунктуга баш дүгү таарар иештн тургузар. Анаа ажылдаар мастерни өөренип алыры-биле совхозтан чоруткан. Ооң келгеш, ажылдаар чери белен бар. Ол баянколчуларга тавармычалыг байдалды тургузар.

Пунктуның ажылынга совхозтуң удуртукчуларының талазындан киҥээнгей, дуза багай эвес дээрзин билдинвис. Пунктуның септелгезин кылып турары багай эвес. Цехтериниң ханазын ыыштар-биле шыпкан, ону ам дак-биле чаап аварга, үзам чараш, көрүштүг болур. Харылзаалыг болурга, кандыгдаа ажыл бүдүмүр болур болгай.

Вера КУУЛАР.
ЧУРУКТАРДА: быжыкчы З. А. Тевил-оол; пунктуның эргелекчизи А. Г. Хирилейниң чагыгны хүлээп ап турары.
Ондар ОХЕМЧНКТИҢ фотолары.

Очерк

ДАГДЫНЫКЧЫ

ХАМ-ДЫТ дең чараш аттыг хемчигештен тудуг ыяжын кезип турар. Мурнунда-ла рескеш машинага кудуруп чорудар кылдыр белеткел каан ыяш ам-даа чытпышаан хевээр. «Чыраа-Бажы» совхозтуң лесовозтары ооң түнүүн-не тудуг ыяжын сөөртүп бадырып турар. 2000 чылга чедир ог-бүле бүрүүзүн тускай аварти-тира-биле алы хүүда бажынбиле хандырар деп партиниң салган улуг соруглазын боттандырар дээш, ол совхозта улуг ажылды кылып турар. Ажыл-агый чери бүгү-ле тудугларны түүле ыяш-биле кылып турар болганда, тудуг ыяжынга белгелде улуг. Ынчалзажок алды кижи состаатыг ыяш кезиичилериниң звенозу ол тарымсалгалыг онаалданы ак сеткилдии-биле күүседип, ыяш белеткээнинге планын ажыр күүселеп турар. Ук звенону колдуунда ог-бүленнн деп болур. Чүге дээрге ында дагдыныкчы Санчыт ашактан аңгыда ооң үш оглу ажылдаар турар: улуг оглу Кызыл-оол—звеноуң удуртукчузу, ооң бичии Алдын-оол — электрпилоушкер, үшкү черниң тудугчу база бир оглу Болат-оол—трактористер. Кол-ла башкарып, ажылды айдап-тавары-тырып турар кижи Куулар Санчыт ол.

БИСТИН бо черге малчер ажылының эртемжилгелерни дөртеп чылдарның эгезинде-ле тургустунган. Быдаргай, хуу ажылдыг чораан араттар ындыг ядыы колдективтиг ажылче эгелеп кирген ол. Баштайгы удаазында шоолуг-ла чедимчелиг эвес болуп тургай. Шыдал-быра эвээш болганда, хөй чер ындарыо, хөвеҥ дужуут өстүрер харык бар эвес. Ооң чоорту-да чүвениң хемчээ тыл, мергежип эгелээн. Ынчангаш 1947 чылга Чөргекылаарга тургай элээн каш МЧАЭ-дер чангыс улуг колхоз кылдыр яттышкан. Моок ыяш кезиичилер апарганынын чогум-на ооң эгелээн чүве.

ООН БЭЭР ам таптыг-ла дөртеп бир чыл эрткн. Ол аразында мен бодунуун ол мергежилимдеп адырлып көрбедим. Дөртеп чылдар дээрге, шынап-ла, төөгү-дүр ийин. Бо аразында чүү көрбедим дээр. Тыва республикага болгудаан туруп кижи Куулар Санчыт ол.

Бистин бо черге малчер ажылының эртемжилгелерни дөртеп чылдарның эгезинде-ле тургустунган. Быдаргай, хуу ажылдыг чораан араттар ындыг ядыы колдективтиг ажылче эгелеп кирген ол. Баштайгы удаазында шоолуг-ла чедимчелиг эвес болуп тургай. Шыдал-быра эвээш болганда, хөй чер ындарыо, хөвеҥ дужуут өстүрер харык бар эвес. Ооң чоорту-да чүвениң хемчээ тыл, мергежип эгелээн. Ынчангаш 1947 чылга Чөргекылаарга тургаи элээн каш МЧАЭ-дер чангыс улуг колхоз кылдыр яттышкан. Моок ыяш кезиичилериниң звенозу ол тарымсалгалыг онаалданы ак сеткилдии-биле күүседип, ыяш белеткээнинге планын ажыр күүселеп турар. Ук звенону колдуунда ог-бүленнн деп болур. Чүге дээрге ында дагдыныкчы Санчыт ашактан аңгыда ооң үш оглу ажылдаар турар: улуг оглу Кызыл-оол—звеноуң удуртукчузу, ооң бичии Алдын-оол — электрпилоушкер, үшкү черниң тудугчу база бир оглу Болат-оол—трактористер. Кол-ла башкарып, ажылды айдап-тавары-тырып турар кижи Куулар Санчыт ол.

БИСТИН бо черге малчер ажылының эртемжилгелерни дөртеп чылдарның эгезинде-ле тургустунган. Быдаргай, хуу ажылдыг чораан араттар ындыг ядыы колдективтиг ажылче эгелеп кирген ол. Баштайгы удаазында шоолуг-ла чедимчелиг эвес болуп тургай. Шыдал-быра эвээш болганда, хөй чер ындарыо, хөвеҥ дужуут өстүрер харык бар эвес. Ооң чоорту-да чүвениң хемчээ тыл, мергежип эгелээн. Ынчангаш 1947 чылга Чөргекылаарга тургаи элээн каш МЧАЭ-дер чангыс улуг колхоз кылдыр яттышкан. Моок ыяш кезиичилериниң звенозу ол тарымсалгалыг онаалданы ак сеткилдии-биле күүседип, ыяш белеткээнинге планын ажыр күүселеп турар. Ук звенону колдуунда ог-бүленнн деп болур. Чүге дээрге ында дагдыныкчы Санчыт ашактан аңгыда ооң үш оглу ажылдаар турар: улуг оглу Кызыл-оол—звеноуң удуртукчузу, ооң бичии Алдын-оол — электрпилоушкер, үшкү черниң тудугчу база бир оглу Болат-оол—трактористер. Кол-ла башкарып, ажылды айдап-тавары-тырып турар кижи Куулар Санчыт ол.

БИСТИН бо черге малчер ажылының эртемжилгелерни дөртеп чылдарның эгезинде-ле тургустунган. Быдаргай, хуу ажылдыг чораан араттар ындыг ядыы колдективтиг ажылче эгелеп кирген ол. Баштайгы удаазында шоолуг-ла чедимчелиг эвес болуп тургай. Шыдал-быра эвээш болганда, хөй чер ындарыо, хөвеҥ дужуут өстүрер харык бар эвес. Ооң чоорту-да чүвениң хемчээ тыл, мергежип эгелээн. Ынчангаш 1947 чылга Чөргекылаарга тургаи элээн каш МЧАЭ-дер чангыс улуг колхоз кылдыр яттышкан. Моок ыяш кезиичилериниң звенозу ол тарымсалгалыг онаалданы ак сеткилдии-биле күүседип, ыяш белеткээнинге планын ажыр күүселеп турар. Ук звенону колдуунда ог-бүленнн деп болур. Чүге дээрге ында дагдыныкчы Санчыт ашактан аңгыда ооң үш оглу ажылдаар турар: улуг оглу Кызыл-оол—звеноуң удуртукчузу, ооң бичии Алдын-оол — электрпилоушкер, үшкү черниң тудугчу база бир оглу Болат-оол—трактористер. Кол-ла башкарып, ажылды айдап-тавары-тырып турар кижи Куулар Санчыт ол.

БИСТИН бо черге малчер ажылының эртемжилгелерни дөртеп чылдарның эгезинде-ле тургустунган. Быдаргай, хуу ажылдыг чораан араттар ындыг ядыы колдективтиг ажылче эгелеп кирген ол. Баштайгы удаазында шоолуг-ла чедимчелиг эвес болуп тургай. Шыдал-быра эвээш болганда, хөй чер ындарыо, хөвеҥ дужуут өстүрер харык бар эвес. Ооң чоорту-да чүвениң хемчээ тыл, мергежип эгелээн. Ынчангаш 1947 чылга Чөргекылаарга тургаи элээн каш МЧАЭ-дер чангыс улуг колхоз кылдыр яттышкан. Моок ыяш кезиичилериниң звенозу ол тарымсалгалыг онаалданы ак сеткилдии-биле күүседип, ыяш белеткээнинге планын ажыр күүселеп турар. Ук звенону колдуунда ог-бүленнн деп болур. Чүге дээрге ында дагдыныкчы Санчыт ашактан аңгыда ооң үш оглу ажылдаар турар: улуг оглу Кызыл-оол—звеноуң удуртукчузу, ооң бичии Алдын-оол — электрпилоушкер, үшкү черниң тудугчу база бир оглу Болат-оол—трактористер. Кол-ла башкарып, ажылды айдап-тавары-тырып турар кижи Куулар Санчыт ол.

Кадыкшыл — байлаавыс

БАР ЧҮҮЛДЕРГЕ ДАЯНМЫШААН

«Чоннуң надыншылы — ниитилелдиң үнелеп четпес байлаа» деп ловуң бо хүнмерде утказы улам ханылап, киижи дээш, ооң надыншылы, оман-сергек, надың-чаагай чоруу дээш сағыш салыышкын бирги чергениң айтырыгларының бирээзи апарганын херечилеп турар. Партконференцияның шинтпирлерин нүүседир талазы-биле практиктиг хемчегларын көргөн СЭКП ТК-ның июль (1988 ч.) Пленумунуң материалдары бо адырга чогаадыкчы ёзу-биле ажыпдаарын, курлавырларны диилеп тыварын айтып турар.

Медицина албан черлериниң баазазы кандыгыл, бо ажыдарда кандыг четпестерни чайладыры берге болуп турарын дээн чижектиг айтырыгларга харылалап бээрин «Шынның» корреспондентизи Б. Дирчин дилээрге, Тандының район эмнелгезиниң кол эмчизиниң организас-методиктиг ажылдар талазы-биле ораланчызы Лариса Сергеевна ОЮН дараазында харыыны берген.

— Таңды районнуң девискээри эмнелге албан черлериниң баазазы-биле канчаар кандыгынганыл, чугаалап берип көрүнерем, Лариса Сергеевна?

— Төп район эмнелгези 205 орунныг, чеди чыл мурнунда-ла ажыттынган, хүнде 300 киижи хүлээп алыр поликлиниказы-биле кады ажылдап турар. Терапия, хирургия, бөжудулга база халдавырлыг аарыглар эмнээр салбырдарлыг, клиниктиг лаборатория, физио-кабинет, химиктиг лаборатория ажылдап турар. Туберкулёз эмнээр салбыр база бар, ангы турар.

Балгазында, Межегейде, Эдегеште үш участок эмнелгези, Владимировкада, Кочетовода эмчи амбулаториязы, чеди фельдшер-акушер пунктузу районда ажылдап турар. Участок эмнелгелери-биле кады районда 305 орунныг эмнелге бар.

Төп район эмнелгезиниң баазазы эки-де харын, ынчанмыже ажыглалга киргенден бээр-ле чедир кылдынмаан чүүлдер аң-даа үзамчылавышаан. Изиг сүг бээр система эки ажылдавас.

— Амгы үеде эмнелге албан черлериниң материалдыг баазазын ышкы үеге амылдаарынга канчаар таарыштыр тургузуп турарыл, чугаалап берип көрүнерем.

— Чылдың кайы-даа үезинде үзүктелиишкин чок, эки ажылзаары бистиң хүлээлгевис. Участок эмнелгелериниң, ол ышкаш фельдшер-акушер пунктуларының баазазы амдаа кошкак. Владимировкада септелгени чоруткан, байдал черле эки. Элегеште, Кочетовода септелге чоруп турар. Чал-Кежигде чаа медпунктуну кылган. ССРЭ-ниң 50 чыл аттыг совхозта Успенка фермазында чаа бажыңның бир талазын медпункт, аскелиңге эмчи чурттаар кылдыр кылганы эки.

Кызыл-Арыгга медпунктуда байдал багай, бажың орттенген, септелге херек, олче түс черден кым-даа сагыш салбас. Сосновкада Хаян-Аксы фермазында, Кочетовода эмнелгелер соок, ажылдаарынга таарыжа чок, эмчилерге болгат аскелеп-даа ажылдакчыларга чурттаар оран-бажың айтырыы бистеэң чидиг болуп артпышаан.

— Чоннуң медицина хамаарышказында онзагай чүү бар апарганыл? Чүүже онза ниитээнгей салыр бодап турар силер? Допчузу-биле чугаалап бээрим силерден дилединивис, Лариса Сергеевна.

— Бистиң ажылывыста онзагай эде тургустунуушкун чүгайын чугаалары берге. Ынчалза-даа киижилериң ажылга хамаарылгазы черле аскерилген, элээн идепкейжээн деп болур. Бо чылын кадык-чаагай амыдырал дээш агитация-профилактиктиг ажылды элээн неперететкен бис. Арагалаашкын-биле демисел күштелген.

Районда бо чылын диш протезтеп кылыр мастерскаяны ажыткан болгат ында техник база эмчи ажылдап эгелээн. Ажык чагаа хүннерин Бай-Хаакка организастап, чоннуң санал-оналын база ап турузувус. Оларны өөренип көруп турар. Терапия талазы-биле аарыг улуска 3-4 киижи хүлээп алыр хүнүскү стационар ажыларын саналдаан, оны майзан бээр чоруун турар бис. Поликлиникада хүнүскү стационарга ороллын тускайлаарын көруп турар. Уругларга салбыровында оны база практикалап турар.

Эмчи кадрлар бисте чедишпес. Чаа келир деңгээктерни чаңап турар бис, ам-даа келбээн. Чурттаар оран-бажың айтырыы төп берге. Балгазынга болгат Элегеске ийи сүт хүнниэзы ажылдап деэн план база бүтпейн турар. Оон чылгааның дериглериң баазаза келбейн туларында база түс-түс ажыл-агыйлар, бүдүүлгелер боттарынга хамааржып турар баазаны быжыглаарынга дуза чедирериңден дидимнейн, кулаан кыыпкан олурар чоруктан чайлаза эки. Септелге-дерилгеге калаг-даа үнүрбес, чаңгыс чүүк-даа киириштирбес бис дээрге кайын тааржыр. Оны бодаза эки. Эмчи кадрларның — санитар-калан эгелээн, улуг эмчилерге чедир бот-харыысалгалыг бедик культуралыг, инициативчи, ажылынга эде тургустунуушкуниг болуру негеттинер-зир. Эде тургустунуушкунну киижи бүрүзүнден эгелевее болза, ону чедип алыры берге болгай.

Школа болгаш амыдырал: август чөвүлел хуралдарынга уткуштур

ӨӨРЕТПИШААН КИЖИЗИДЕР

♦ А силер канчаар эрттирип турар силер? Семинар-кичээл ♦

Школа реформазының бот-тыышкынының дөртку бо чылында төөгү болгаш ниитилел эртемниң башкылаашкының чаартырының үези эгелээн. Мында 8-10 классчыларга ССРЭ төөгүзүн болгаш ниитилел эртемниң башкылаашкының дугайында чамдык бодалдарымны бижикседим.

Төөгү болгаш ниитилел эртемниң башкылаашкының кол соруглазы болза, коммунистиг киижизидилгениң бижыг үндезини болур Маркс-сизчя-ленинчи үзел-бодалды өөренчилелериң медерелиңге хевирээп тургузары болур. Тодаргайлаарга, ук башкылаашкыны өөренчилериң бижыг материалызын медёрелдиг, атеисчи туруштуг болурунга болгаш ниитилелдиң болуушкуннарын шын тайылбырлаарынга, эде тургустуунуушкуниүн херээ дээш чогаадыкты болгаш чаартыкчы ажыл-чорудулгага белеп болурунга чаңчыктырган турарын чедип алыр. Кичээлди канчаар эрттирже эки, уруглар-ны идепкейжидериниң кандыг аргалары барыл, билиглериниң ханы, шынарлыг болуруңуң чажыттарын канчап чедип алырыл? Бо айтырыглар башкының сагыш-сеткилин үнү бүрүде дүвүредип чоруур. Амгы үениң кичээлиниң соруглазын чедип алырда, амгы үениң өөренчизиниң психологизын эки өөренип көөр болгаш педагогиктиг чогаадыкчы дилээшкинниер негеттинер. Ол чокта амгы үениң өөренчизинин сонуургалынга дүгжүп турар, методиктиг бедик деңнелдиг кичээлди чорудары берге.

А мен бодум хуумда Кызыл-Мажалык № 1 ортумак школада улуг өөредилгезиниң тергиин Т. С. Кыргыстың, Ак-Довуракта № 1 школазында Күш-ажылдың Кызыл Туң орденниң эдилекчизи А. П. Кончаковаңың, ол-ла школада Г. И. Балкановаңың кичээлдериңге олуржуп, аргадуржулгазын ажыглап турар мен.

Кичээлди бедик деңнелге эрттирерде чүден эгелээрил? Хамыктың мурнунда шыңгыы белеткелдиг болуру эргежок чугула. Бир эвес кичээлдиң планын тургузуп ора, ооң чүгле билиг бээр соруглазынче кичээргей салыр болза, ынчан башкы киижизидикчи эвес, ынаа-ла «кичээл берикчизи» болуу бээр. Төөгү болгаш ниитилел эртемниң 9-10 классчыларга кичээлиңге кол негелде болза, ооң эртемге үндезилээн коммунистиг идейлиг утка-шынарын хамызы-биле чедип алыры, өөредилгениң партийжи утланышкынны болур. Ол чокта өөредилге биле киижизидилгениң ханы харылаазазы тургустунмес. Кичээл чоруп турар үеде өөредилге биле киижизидилгени холбаштырар кол аргаларың бирээзи болза, кичээлди башкарарының ажыктың бедидери болур. Мында кол чүүл — кичээлдиң өөредилиг кол соруглазын ниитпирлээриниче өөренчилериниң бот-идепкейин организастаары. Өөренчилерге боданыр үени берип, айтырыгны сагып, боттарын түүнел үндүрериңе албадаар. Кичээлге өөренчилер чаа материалды аваа-ла тайылбырдан шинээдип, сактып алыр эвес, а харын боданып, сайгарып турган түүнелдерин үндүрүп, материалдың кол утказын медерел билир апаар.

Кичээлдиң үре-түүнелдиң өөренчилериниң бажыңга онаалга күүседеттинеңден коңчуг хамааржыр. Ынчангаш чаа материалды өөреткеш, даразында кичээлге онаалганы бээрде, чүгле параграфын, эгелерин айтып кагбайн, а оңу канчаар күүседип кылырының аргазын тодаргайы-биле тайылбырлап бээр; Өөренчилериниң бажыңга онаалга күүседеттинеге хамаарыштыр башкы-биле ада-иениң чангыс ай негелдезин түс черниң байдалынга таарыштыр тургузары эргежок чугула деп бодаар мен. Чүге дээрге төөгүнү өөрениринге хөй номчулга, ушта бижилге, конспект тургузары, К. Марксты, Ф. Энгельстиң болгаш В. И. Ленинниң ажылдарындан чижектер тывары, солуы, сеткүүлдерден фактылар дилеп тывары белеп эвес. Мында өөренчиниң ажылдарынга эки тургустунган таварымчылыг байдалды, эки арга-сумелиң, доктаамал хыналдаңы башкы биле ада-иениң талазындан чорудар болза эки.

Сескн класска ССРЭ төөгүзүнүң кичээлинге улуг орус чогаалчыларның чечен чогаалдарындан чижектерни ажыглаары солуң болгаш өөренчилериниң өөренип турар материалды ханы биилп алырынга дузалыг. 1812 чылдың Ада-чурттуң дайынын өөренип тургаш, Л. Н. Толстойнуң «Дайын болгаш тайбың» деп романындан орус шеригниң, орус чоннуң болгаш Россиниң еске-даа улустарының Төрээн чурту дээш маадырлыг патриотчу чоруун көргүскеп одуругларны тыпкаш номчудар. Бородино тулчуушкунуун дугайында М. Ю. Лермонтовтуң «Бородино» деп шүлүтелиңден үзүндүүн чугаалаттырар. «Декабристериң тура халышкыны» деп теманы өөредип эгелээриниң мурнунда декабристериң ойлуу, улуг орус чогаадчы А. С. Пушкинниң декабристерге тураскаадын бижээнин «Сибирьже» деп шүлүүн өөренчилерге чугаалаттырар.

Тос-оң класстарга ССРЭ төөгүзүн өөренип тургаш, Тываның төөгүзүнге холбашкан чугула айтырыгларны өөренчилерге өөредирп солуп болгаш амыдыралчы. Чүге дээрге бистиң кол соруглавыс чүгле бодуңуң эртемниң талазы-биле көрдүүлеп өөредилге программазы ёзугаар өөренчидерге биилг бээрииден аңгыда, хамыктың мурнунда бодуңуп Ада-чурттуңуп хамаатызы патриотчу болгаш интернационалчы кижиниң кижизидери болур.

Тоску класска Октябрьның социалистиг Улуг революциязын өөренип тургаш, Улуг Октябрьның ачызы-биле каш дакпыр дарлал адаанга чоруан тыва чоннуң одуңганын, Тывага совет эрге-чагырганы тургузар дээш амы-тыныш халым чокка берген орус большевиктер С. К. Беспаловтуң, Н. Г. Крюковтуң революсчу ажыл-херектери-биле холбаштыр Тываның баштайгы кызыскаалчылары (революсчулары) Оюн Күреединиң, Адыг-Түлүп Чүдүмүүн дугайында чугаалары өөренчилериң адаларының революсчу чаңчылдарынга кижизидериниге ажыктыг. Хамааты дайынының темазын өөренип тура, Тываның девискээринге даштыкы интервентилерге болгаш актарга удур орус, тыва партизаннарның демиселин деречилеп турар Оттүк-Даш, Баян-Кол, Тарлашкын, Атамановка тулчуушкуннарын болгаш тыва партизаннарның кыдат милитаристерге, атаман Казанцевтиң дээрбечи бөлүүге удур демисежин турган черлерин Тываның картазындан тыптырып турган, кичээлге ажыглаары солуп. Ол өөренчилериң патриотчу болгаш интернационалчы кижизидилгезинге улуг салдарлыг болур.

Онгу класска 1941—1945 чылдарның Ада-чурттуң Улуг дайынының темазын өөредип тура, Ю. Арапчының «Тыва Совет Эвилелиниң Ада-чурттуң Улуг дайынынга чылдарында» деп номундан материалдарны ажыглаарга кичээлдиң амыдырал-биле холбазы байлакшыыр. Ук материалга немей тыва эки турачыларының хостаканы Ровно, Дубно хоорайларын болгаш Деражно, Сурнич суурларын ам бо хүннерде кайы хире өзүп сайзыраанының дугайында өөренчилерниң ыяка дыңнадыгларын кичээлге ажыглаары солуп.

Обществоведение кичээлиниге «Аңгы демисели антагонистиг ниитилелдиң шимчевичи күжү» деп теманы өөренип тура, ооң чижээнге Иван Болотниковтуң, Степан Разинниң, Емельян Путачёвтуң удуртулгазы-биле тараачыннарының хын үнген тура халышкыны-биле чергелештир 1883 — 1885 чылдарда Тывага болган алдан-маадырларның тура халышкынын делгерегейн-биле чугаалаар. Ында төөгү эртемниң доктору Ю. Л. Араичиниң «Алдан-маадырларның тура халышкыны» деп төөгү очериги ажыглаар. Социал революсиялыларны өөренип тура, ооң чижээнге 1911-1912 чылдарда Тывага национал хостаганыг шимчээшкиниң дугайын, 1921 чылда Тывага улусчу революциянның тиилээнин өөренчилерге чугаалаар. Ол дугайын чугаалап тура, С. Токаның «Хомду дайынын» деп төөгү-документалдыг тоожузун болгаш «Араттың сөзүн» деп сураглыг чогаалын өөренчилерге номчууру-биле сүмелээр.

Төөгү болгаш ниитилел эртемниң башкылаашкынынга лекциялары, семинарлары, бесседалажышкынны, зачёттарны чорудары ажыктыг. Чүге дээрге К. Марксты, Ф. Энгельстиң, В. И. Ленинниң кол-кол чогаалдарының идейлиг утказын билип алырынга, СЭКП-ниң XXVII съездизиниң, партияның XIX Бүгү-эвилел конференциязының, СЭКП ТК-ның сөөлгү Пленумнарының материалдарын, партия болгаш чазактың эң чугула документилериниң ханы өөренирине өөренчилериниң боттускайлан ажылы идепкейжиир болгаш сайзыраар. Башкылаашкынның бо чаа аргахевирлериниң дугайында методиктиг сүмени республиканың башкылар биилп бедидер институдунуң төөгү секторунуң бо чазыл организастааны төөгү башкыларының курс-семинарынга бергени коңчуг ажыктыг. Бо талазы-биле Кызыл хоорайның мурнакчы төөгү болгаш ниитилел эртемниң башкыларының кичээлдеринге олуржуп, аргасумелерни ап, арга-дуржулгавысты солуштувус.

Бодум хуумда методиктиг чаа арга-хевирлериниң бирээзи болур семинар-кичээлди коллуунда ниитилел эртемниң башкылаашкынынга төөгү очериниң — методиктиг чаа хевир, анаа өөренчилер ажылдан чаңчыкпаан чүве болгалда, шынгыы хөй талалыг болетпел негеттинер. Башкай семинарның уңгур-дузазының болгаш сонуургалының дугайында тайылбыр ажылын, консультацияны чорудар. Семинарның темазын, планын, айтырыгларын 2-3 неделя бурунгаар өөренчилерге бээр. Теманың айтырыгларынга хамаарышкан К. Марксты, В. И. Ленинниң ажылдарыбиле, политиктиг литературалар-биле канчаар ажылдаарының аргаларын, кандыг солуп, сеткүүлдер, брошюралар ажыглаарын өөренчилерге сүмелээр. Семинарның түңнелин өөренчилерниң бажыңга боттарының бижип эккелген ажылдарынга үнелеңээн үндүрер. А башкы база түңнел үндүрериниге тускай онзагай, кол айтырыгларны тургускаш, классчын бүгү өөренчилериниге салыр. Өөренчи бүрүзү семинар-кичээлге көргүзүр материалдарын боттары кылыр. Семинар-кичээлди чорудуп турар үеде кошкак өөренчилер-биле ажылды күштелдирер соруглга-биле оларга семинар-кичээлдиң темазының ниитинден чиик, харылаалкы дег айтырыгларны бээр. Ооң чоорту нарын айтырыгларны харылаарынче киирер болгаш бот-идепкейин кодурер.

Шанчы САТ.
Аксы-Барлык ортумак школазында хоочун башкы.

ЧУРУКТА: Кызылдың № 2 ортумак школазының эге класстарының өөренчилери. Олар чайгы дыштанылгазында ойнап-хөглеп, хоочунар-биле ужуражылгаларга, байырлыг болуушкуннарга киришкен. Пионерлер лагерьлери оларның дыштанып, походтарже үнер, чаа ырларны өөренип, ойнаар, дыштанып черлери болган.

Ондар ОХЕМЧИКТИҢ фотозу.

Орус дыл башкылаашкыны: дуржулга

КӨРГҮЗҮГ МАТЕРИАЛДАРЫН АЖЫГЛААРЫ

Сүт-Хөл районуңуң Баян-Тала ортумак школазының башкызы Галина Александровна Ооржактың кичээлдери бот-боттарынга домсайлешпес, методика болгаш хевир талазы-биле ангы-аңгы эртер. Башкы бодуңуң эртемниге ынак болгаш ону ханызы-биле билир. Ол бодуңуң кичээлдеринге өөредилге номундан мергежилгелерниң, диктантыларының, грамматиктиг сайгарылганың, чогаадыкчы ажылдарның янзы-бүрү хевирлерин ажыглап турар.

— Бо ажылдап келген чылдарымда өөренчилеримниң бот-тускайлан ажылдаарынче база билиглерни боттары дилеп тыварынга кижизидеринче улуг кичээлгейни салып келгеем мен — деп, ол чугаалаар.

Башкы кичээлди эгелээриниң мурнунда аас-биле 5 минутаны эрттирер. Аңаа өөренчилер боттары 2-3 домактарны тургузар. 8-10 классчының өөренчилери чуртта, даштыкыда, республикада, районда кандыг-кандыг онзагай болуушкуннар болуп турарын, телевизордан, радиодан кандыг солуп чүүлдерни көргенин, дыңнаанын орус дыл кырынга чугаалаарлар. Ооң аңгыда башкы самбырага 2-3 хире орус сөстерни азы сөс каттыжышкынарын бижип каарга, өөренчилер ооң-биле домактар, харылаалыг чугаа тургузарлар. Өөренчилерге бот ажылды бээрде, башкы олардың билиинин деңнелин барымдаалап турар. Орус чогаал кичээлдеринге башкы база янзы-бүрү аргаларны ажыглап турар. Чогаалчыларның чогаалдарын өөредип тургаш, башкы өөренчилерни боттарының номчаан чогаалдарындан үзүндүлерге азы домактарга хамаарыштыр боттарының бодалдарын илередип, ону чуруп таймылбырлаарынга база чаяктырып турар. Орус болгаш совет чогаалчыларның чогаалдарындан янзы-бүрү темаларга хамаарышкан сөзүглелдерни өөренчилер-биле кады ушта бижээш, оларны дыл кичээлдеринге ажыглап турар. 8-10 классчыларга кайы-бир чогаалчының чогаалдарын өөредип доосказ, түңнелинде хана солуп үндүрерин азы кандыг-бир үзүндүүн алгаш, шинжидип ойнаарын башкы бодуңуң ажылынга практикалап турар. Дуржулгалыг башкы чаа теманы өөредиринге болгаш ону быжыглаарынга херектиг янзы-бүрү көргүзүг материалдарын ажыглап турар. Оларның арасында схемалар, таблицалар, медээ карточкалар, өөренчилерниң чураан чуруктары, Төрээн чурт дугайында, чогаалчыларның намдарынга болгаш чогаадыкчы ажылдарынга тураскаадткан альбомнар, хана солуннар, бюллетеньнер, рефераттар, перфокарталар дээш ооң-даа өске чүүлдер бар. Башкы бо-ла бүгү көргүзүг материалдарын өөренчилери-биле кады бодуу кылып ап турар. Чүгле бо эрткен өөредилге чылында бээн ол өөренчилери-биле кадыл 300 ажыг карточканы кылган. Оларның хөй-ле кезиин орус дыл кичээлдеринге ойнаар ойнаарынга башкы ажыглап турар. Ооң аңгыда темалар аайынче чурук каастаалгалыг, дидактиктиг материалдар, эдертиглерге хереглээр сөзүглелдер, харылаалыг чугаа тургузарынга хереглээр чуруктар база бар. Бүгү көргүзүг материалдары орус дыл кабинединде кадагалаттынып чыдар. Май айда район төвүнге болган эртем-практиктиг конференцияга Галина Александровнаның удуртулгазы-биле кылган методиктиг ажылдар болгаш көргүзүг материалдары макталдыг черни эзлээн.

Галина Александровна школада орус дыл башкыларының методиктиг каттыжышкынын удуртуп турар. Ол янзы-бүрү темаларга иликтелдерни школаның, районуңуң методиктиг каттыжышкыннарынга номчуп турар. Олар солуп болгаш дыңнаачыларга ажыктыг болуп турар. Баян-Тала ортумак школазында ажылдап турар орус дыл, литература башкыларының сүмелекчизи — Галина Александровна. Ол бодуңуң байлак арга-дуржулгазын өөрүнге харам чокка дамчыдып берип турар. Башкы бодуңуң политиктиг болгаш ниитти билинни бедидип, семинарларга, курстарга барып турар. Мурнакчы башкыларның дуржулгазын өөренип, ону эш-өөрүнүң араазында пеперелип турар.

Ол бодуңуң 4-кү классчан эгелеп удуртуп келген 8 «а» классчының ада-иелери-биле доктаамал быжыг харылаазаны тудуп, оларның өг-бүлелериниге барып, педагогиктиг арга-сумелерни берип турар. Ол Регина Рафаэловна Бегзи, Хүрен Бораевна Ооржак олар-биле кады чаа программа-биле өөренир 4-кү классчың орус дылга өөредилге номуң белеткеп туварлар.

Көдээ черлерде башкы киижиниң ажылы чүгле кичээлдер эрттирери-биле, школа иштинге ажылдаары-биле кызыгаалаттынмас. Амгы үениң негелдезин база ында тудуш харылаалыг. Ол чоннуң, ада-иелериниң мурнуңга оларны хөлзедип чоруур янзы-бүрү айтырыгларга хамаарышкан лекция, беседаларны үргүлүг номчуп турар. Галина Александровна — идепкейлиг хөй-ниитичи. Ол школада профсоюзал комитединиң, суурда херээженнер төвүлелиниң кежигүнү, школада хана парлалгазының редактору. Башкы үстүнде киргеп хөй-ниити ажылдарының шуутузуңга четтигип турар.

Моган-шылаг чок ажыл-ишчи, идепкейлиг хөй-ниитичи башкыны бо өөредилге чылының төөгүзүнде школаның өөредилге эргелекчизиниге коллективтиң кежигүннери бир үн-биле бадылаан. Бичө сеткилдиг, кижилериниң арасында эскет чокка ажылдап, чурттаа чоруур башкылар дыка хөй. Оларның бирээзи — Галина Александровна.

Суучан МОНГУШ.
Башкы.

делегей медээлери

БАЙДАЛ БЕРГЕ

БУЭНОС-АЙРЕС. (СЭТА). Аргентинаның чурттакчы чону 30 миллион хире киижи. 19,5 миллион киижи 15 харлыг болгаш ооң элээдилер болуп турар. Оларның иштинден 6,4 миллион киижи номчуп-даа, бижиндаа билбес. Хөй-хөй бодуун аргентиннерниң нарын амыдыралын көргүзүп турар статистика мынаң. Олар боттарының ажы-төлүн школага тургузуп алыр аргазы чок.

1984 чылда чазак беш чыл иштинде чуртка бижик билбес чоруктуу чок кылырының соруглазын салган. Ол соруглабиле национал комиссияны тургускан, улуг назылыг чурттакчы чонну бижикке өөредириниң үш муң төптерин ажыткан. Бо хүннерге чедир элээн чедишкиннер бар: ол үе иштинде 250 муң хире аргентинер номчуп болгаш бижип билир апарганнар. Ынчалза-даа ол дээрге далайга дамдыбиле демей.

Аргентинага бижик билбес чоруктуу чок кылырының талазы-биле национал комиссияның удуртукчузу Нелида Байгорианың чугаазын ол сан-тиңнерин дыңнатып тура, найысылалдың «Клариа» солуну бижип турар. Элээн каш чыл бурунгаар салган соруглавы күүсетпээнинин кол чылдагааны — акша-хөреңгинин чогу, чуртта үргүлүдеп турар экономиктиг бергедээшкиннер болур.

ГАВАНА. (СЭТА). Эрткен неделя иштинде Сальвадорнуң национал хостаганың Фарабундо Марти аттыг фронтузунуң дайынчылары Куартенния америк хөөнүг ёзу-чуруумунуң 119 солдаттарын болгаш офицерлерин чок кылган. Ол дугайын тура халыкчыларның «Вещеремос» радиостанциязы чуртту найысылалы Сан-Сальвадорга болгаш Сан-Мигелеворайларга партизаннар отрядтарының чедишкиннериниң хөлзилишкиннерин демдеглеп замчыткан. Ооң-биле кады электри дамчыдылгазын ажыглалдан үнүрер болгаш Гуа-

ДЫҢНАДЫГ

теңниң өг-бүлезиниге хамаарыжып турар эт-хөреңгини чок кылыр талазы-биле операцияларны патриоттар чоруткан деп радиостанцияның дыңнадымынга айыткан.

Морасан департаментиниге тура халыкчылар тускай «Арсе» батальонуун кезектериге аар согулгаларны бээрин уламчылап турар. Шаажылакчылар ында америк төвүлекчилериниң ажылдан кылганы тура халык-чыларга удур уланган «Пер-2» операциязының боттандырын чорударын ында ораладажыр турар, ол операция чедишкин чок болган.

Эрткен неделяда сальвадор партизаннар чурттуң янзы-бүрү департаментилеринде чурттакчылыг сууларже халдаашкынын чоруткан. Оларның Трокадель-Норте деп автооружка организастап чоруткан үш келгелеринге чазак шеригдеря 43 киижиниң өлүрткен болгаш балыглаткан.

ЭРГИ ШИНЕЛЬ

• Чечен чугаа •

Виктор АСТАФЬЕВ

Авазы кежээки оттуур аъш-чем белеткеп дүвүреп тура-ла, чай чок кадында чаа-ла он класс дооскан оглу-биле таныпылай-даа бергилээр. Оглу, боду ышкаш, дүүн чаа школачы турган оолдар, кыстарны амыдыралының иштинде бир-ле дугаар бажыңче чалааны ол.

Авазы ойнап хөглеп тургаш, чаактары долбаннып кызыл апарган, а бажының буурага бергем, чалгыглаар дег, узуп-узуп сырый дүктери оңу улам көскү аян киирип турган. Оглуга авазының аажок көскүлеп кылдыр эскертингени—оон карактарында, хулумзуруунде чаны кыс шаанын кандыг-ла-бир эгиттинмес азы кезээ мөңгеде чажыртына берген чораан демдектериниң бакылап келгилээнин ол бооп чадавас.

Оон авазын оглу хенертен ам-даа аныяк-тыр деп эскерип каан.

Авазы оглун кежээки оттуур түдүп сүйбап келгеш, бир-ле чүве-биле оңу бүзүредиир аянын мынча дээн:

— Сен ам улуг кижи болдуң сен, мичээнгеш сен бүгү чүвени ам билген турар ужурлуг сен— дээш, оон ыңды чидип, бодаңы берген. — Мээң сеткилимде[e] мени черже үрделе сы базып келген чүк бар, ийет... йнет, ол —адаларының чок уругларының азырап өстүрүп турар нелерин ам-даа сы базып чоруур.

Ам база ыңды чиле берген, ходдарын канчаптар аяңын тып-пайн шаг болган, бирде ходдарын чөмүк кадай ышкаш, дискек кырынга салгылаар-даа, бирде бажының дүүн-даа эде сүйбагылаар.

— Канчап бардың, авай? — деп, оглу ам-на сеткил хөлзеп айтырган.

Оон ол чоорту оожургап алгаш, башкылап ажыддан турган университединиң аудиториязында ышкаш, тап-билээп чугаалап эгелээн:

Ол фронтудан чаңгыс-даа орден, медаль чок, түгле долуунда борбайгыр шарып каан бир-ле чүве түдүп алган келгенинин дугайында чугаалап олурган. Ол шаргыда оон оглунга сүүйлүмбу ндик чергелекилери бар. Ол күжүрүнүң базыңы, ажыңы, ажыды — түзү-даа чок. Оон түгле оглу бар, түгле оолу дээш не чурттаар дээн. Ол университетке кирип алган. ол оглу-биле келгээн стипендия акпа-биле чурттап эгелээн. Ында-даа профэвилел болгаш комсомол комитеттери дүнезин аъш-чем бергилээр.

Олар улустуң хууда бажыңнарында чурттап турганнар. Ооң алгыжы болгаш аарыгыг дээш, бажың ээлери чурттадырындан үргүлүг ойталаар турганнар. Оон ыңай, чурттап турганы дээш хөлүү не эки төлеп ыңдавайн турган. База бир чылдак — оларны чурттадыр хөнүү чок чүвезин —кайдаар апаактарын аңаа хүнезээш, мырыңай амыраттас, хоп-ночу тарадып, шаг боол-ла турардар. А оон кадында ашактарының чүректери олпе тырттылар, аңаа түралаары аажок. Баштай ол мгаар турган, а оон харын арны-бажыңче дажыгылаптар апарган. мичээнгеш-даа чоорту шоогуп калган болгаш хорадаазын орадлажыр апаган. Чаңгыс багай чүве чүл дээрге оон чүрээ ыстаар-саргыыр апарганындан чадавас боор. оон бүгү назынында чиляп үстүр, арган-дорган боол артып калган.

Университетти ол тергиин дооскаш, ажылдай берген. Багай чүүлдер үттүмдүрүп, эстп берген, бүгү-ле чүве ой-тап эзижээн. Оон ам хөрээн өйүп кээр чүве чок, сагыш-сеткилин оожургаан.

Ийет, чогум ыңдыг эвес. Чаңгыс-ла чүве дээш оон сагыжы аарып чоруур. Ол эрги солдат шинелиниге хомудаар. Ол шинель-биле түлүүшүкүнүң кижи түлүк болуп турган черинче үнген баргаш, оглунуң адазы болган кижиниң шинелинге ораан алгаш, чүктеп, сөөртүп үндүрүп келген. Ол шинельди шутланып удуп чораан, ол шинельди кедип чораан, ымак-ымак, хилиңчектеңип чораан ол шинель кырынга божаандаа.

Бир-ле катап уруглар кудээзиндан изиг эем садып алыр чүве чок апарган. Ынчан март турган. Бодаңмып туруп-туруп, сооң эрткен бөөрга, эрги шинелин садар дээш шинтирлеп алган. Ынчан биазарга эрги, чаа-даа шинельдерни аажок садып турган. Эрги шинелин ол чиик өртекке садыпкан.

Ол-ла-дыр, ыңдыг болган. Авазы кымыл дээрзиниң дугайын эскелер ышкаш, ол бодазының багай боор. Бир эвес ол дириг арткан болза, оглуң тып алыр боор дээрзинге ава ылап бүзүрээн.

—Ол-ла-дыр, — деп, ава дагын чугаалаан, бажының дүүн эде сүйбагыласаш, арган ходдарың дөмнээниң кырыңче салып бадырыпкан. —Ам сенээ аар-бергеш, а мөңээ чиик боор —дээш, ол бажын чайган.—Ам канчап-канчаар боор, амыдыралга товарышкан эрининдаа, багайны-даа өкпе-дарын чок үзежир болган ышкажид.

Дүне үдүүр мурнунда, амыдыралының иштинде бир-ле дугаар оглун ошкавай чоруткан

Бүгү чурттарның пролетарийлери, каттыжыңар!

ШЫН

СЭКП Тыва обкомунуң, Тыва АССР-ниң Дээди Совединиң болгаш Министрлер Чөвүлелиниң органы

1988 чылдың август 21 воскресенье № 194 (13794)

1925 чылда үнезилеттингеи. Өртээ 3 копеек.

«МАЛ ЧЕМИ» ПРОГРАММАНЫ БОТТАНДЫРАР

БҮГҮ КҮШТҮ ХААРА ТУТКАН

«Барлык» совхозтуң Бижиктиг-Хая сайбыры бо чылын 2200 тонна сигем белетиззр планныг. Оон 800 тонназын Шапаң-оол Сааяга удуртулган 11 кижиден тургустунган механизастаттынган звено бо хүнмерге чедир белетнеп алган. Сараатгаттынган сигемни хынаарга 90 тонна сигем үшүү ниасстыы, артканы 1-2 ниасстыы болган.

Бот-оруга чарылгаже кирген бригаданың бо звеноу сигем кезилдезинде бүдүн чартык ай хире ажылдап турар. Звенонуң удуртукчузу Шапаң-оол Саая чаагы ажыг чыл трактористээн. Ол бо хүлээлгезин он чыл дургузунда күүседип келген болгаш шолүү сигенин кайнын баштай шуптап алы соннап кезерин коңчуг эки билир кижилериниң бирээзи. Сигенчилер ажылдың темпизин шапкынчыдып, хүнде 50 тонна чедир сараатгап турар. Звено кежигүннери Анатолий Бүжүгет, Хирлиг-оол Кара-Сал хүнде-ле 14 га чедир кестирип бээрге, трактористер Опкан-оол Дагба, Ооң-оол Бүжүгет удурда белдүрүп, сараат салырынга хүлалажып турар. Аныктар Борис Хомушку, Сергей Серот, Орлан Сарыглар сараат тургузарынга мергежип, үлүг-норманы үргүлчү ажыр күүседип дээш күжениишкинниг ажылдап келген. Механизастаттынган звенонуң кылган ажылының түңнелин коммунист Алдын-оол Ооржак хүн бүрү танышгырып турар.

«Дон-Терезинь» совхоз механизастаттынган 2 звено, 70 хой кадыры-биле сигем кезип турар. Оларның бирээзи Тандың районнуң девискээринде мал чеминиң белеткелин уламчылаашаан. Совхоз төвүнүң сигенчилери алдыы, үстүү хөвүлларда машина-техниканы ажыглаашаан, хой кадыларның ажылаар кижилериниң санын көвүдеткен.

Ак-Довуракта орт черниин коллективин, суурнуң школа, ясли-сад, бодаа Совет ажылакчылары шеф дузалын дон-терезинчилерге көргүзе берген.

«Барлык» совхозтуң Хөндеген салбырының малчыннары могаан ажалданы шуудадып, бердингеи даалганы күүседир дээш шак үе халас эрттирбейн турар. Хойлулар колдуунда ог-буде кереэлиниг хаара тутунган болгаш оларның идепкейн чайгаар-ла кодурулгеи. Малчыннар Ооң-оол Ооржак, Болат Соян, Седенсот Хертек, Баллай-оол Хомушку олар 8-10 тонна сигенни кезип белгеп, сараатгаан. Олгга салбырда Бичеӈ Бүжүгеттиң түдүжү звеноу 27 тонналы кезип сараатгаан, совхозтуң малчыннарынга хүндүткен.

Борис Монгуштуң баштап келгени районнуң культура килдизиниң ажылакчылары 12 тонна сигенни сараатгаан, амдаа 8 тонналы кылырын үргүлчүлеп турар. 8 кижилиг ол звенода Алдын-оол Сагды, Сергей Ооржак, Стал Сая кадыр тутказ хап кирипкенде, могап-тылаарын безин уттуптарлар, кестингеи сигеи дилиндектери шелге чаптыла бээр.

Багыт-оол БАЙНАРА.

Үнген үүшүү магадан олурар бо кижиниң Михаил Николаевич Петров дээр. Бадгазында «Революциянын чалбыжы» совхозтуң мал чеми белеткээр бригадазының удуртукчузу-дур. Сеткил ханганының херечизин бригадирнин ары соглеп олур. Тараа, суга, чочак-тараанны тавычалай кескен бо шолде дүжүт чазгай. Хүн бага аес. Механизаторларның, чолаачыларның ажылы ын.

Келир ыныгаавашкыга ниитизи-биле 4,3 муң тонна тарва сенажы салыр планын бо бригада 6 муң тонна кылдыр күүседкен. Ынчангаш ук ажылды дөрт харылаап, оны организастап турар кижи болгаш, М. Петров шидыг түңнелге көрүүрү чөп. Совхоз сүт садарының тос айлар планын күүседиринин кырында келген. Мал чеми белеткелчилериниң кызымак ажылының бир ачызы ол.

Бригада бо чылын 3350 тонна сигеи белеткээр планын ам 50 хуу ажыра бергеи. Силосту 15 муң тонналы салыр. Бо ажыл ам кижи түлүк.

ЧУРУКТА: М. Н. ПЕТРОВ.

Ондар ОХЕМЧИКТИҢ фотозу.

Специалиске сөс

КУКУРУЗАНЫҢ ДҮЖҮДҮ ЧҮГЕ ЧАВЫЗЫЛ?

Амгы үеде бистиң Тываның тарылга шолдүүн 18 муң хире гектарын алыр ол бүгү шолдүн 4 хуузун кукуруза эзлеп турар. Бо дээрге мал чеми культураларның аразындан эң-не хоолулуг, чулуктуг чемнерниң бирээзи. Ынчангаш ол культура «Мал чеми» программада база ков черни эзлеп турары тавырыла эвес. Соолгу үеде кукурузаны тараалыг бажы-биле кады өстүрүп, ажаан алыр сорулга туруп турар, чүге дизе оон шынары, хоолулуг чоруу көвүдеэр. Ынчангаш янзы-бүрү сорттарны шемеп турар бис.

Кукурузаны Тывага 1955-56 чылдарда тарып эгелээн болгаш оон бээр 30 чыл ажыл турар-дыр. Бо аразында кандыг-кандыг түңнелдиг болгаи бис? Маңаа хамыктың мурнунда оон ортумак дүжүдү кандыг болганын көөр апаар: ортумак дүжүт бир гектардан-на 50 центнер. Эвезиг. А соолгу он чылда иогаан масеанын дүжүдү 88 центнер апарган. Суггаттыг черлерде оон бичии-ле дээре — 60 центнер.

Дүжүт шак мынаыг чаяые болганы-биле «Сукпак» база өске-даа чамдык совхозтар бо культураны тарывас апарган. Ажык чок-тур, артык чарыгдал үнер.

Тывага шинчилел ажылдарының түңнелин алырга, 1960 чылдан 1985 чылга чедир 25 чыл иштинде кукурузаның дүжүдү үүле 3 чылда түгээр: 1960 чылда — 104, 1970 чылда—102 база 1985 чылда 100 центнер иогаан масса болган. А чамдык ажыл-агыйлар, бригадалар болгаш звенолар оң чылдарда харын бир гектардан 300—500 центнер иогаан массаны ажаан алгылаан. Бо бүгү чүүлдерниң чылдагаанын республиканың специалистери өөренип көргеи бис. Оон түңнелинде чүү илереэнил дээрге, 1960 чылдан 1985 чылга чедир үеде чөөрби ийи чылы кукурузага тавырыла чок болгаи. Ынчаи майда база июнь айның баштайгы он хүнүнде агаар соок болган, хүне, дан бажында-даа доңаттар безин болгулаан. Кукурузаның дүжүдү багай болганының бир кол чылдагаанын олдур.

Кукуруза үрезинь 15—22 хонукта чер иштинге үнмейн чыдар, оон аарыыр үрегзекчилерге база таваржыр, оон соонда үзе-даа, үнүжү тараамык, шынары кудуу, күскээр база доңат болурга, шүүт дүжүт бербейн баар.

Баштайгы соокка, бергелерге таваршкан кукуруза июль айда ам кээп онгарлып үнүп эгелээр. Чеже-даа чаъс чаарга, багай тарамык кукуруза шимек чок болгаш үүнүп дүжүдүн бээрил. Моэн үстүнде чүгаалааның 22 чылдың дургузунда май-июнь айларда хонуктуң ортумак температуразы 14—15 градус боол турган, а июнь-июль айларда 18—19 градус чеде бергидээн. Ол-ла чөөрби ийи чылда май-июнь айларда чаъс барык-ла чагбаан, кургаг боол турган. Черле ынчаш май-июнь айлар Тывага соок болгаш кургаг болурун чанчыл дең болур. Ынчангаш мөңү тодарадыры чүгүлә. Бо талазы-биле республикага ангы эртем ажылдарының түңнелэ солун. Суггаттыг черлерге кукурузаны май эгезинден ортузунга чедир кандыг-даа дадагаздаа чокка тарып болур. Чүгле оон чажар нормазын 15-17 хуу чедир удгаттырары эргежок чугула. Чүге дээрге тарып каан үрезин чылыг үени чер иштинге маңаа чыда үреливп, когараар болгай. Норманы удгаттырган дерээ-ле ол. Май эгезинден ортаа үезинге чедир үнген кукурузаның тараазыг бажы барык бүрүн үнүп кээр. Ол эң-не чугула иегелде.

1983 чылда «Кара-Хаак» совхозка үрезинь багай болган июнь 23-ке чедир үнмээн кукурузаны июнь 23-те дырбыя олургулар кырындан «Стерлинг» деп сорт-биле катап чажыпкан бис. Оон түңнелинге шүүт-ла магадаан бис. Август 31-де, чашкан хуиүндеи эгелээш, 69 хонгаш ажаарга, иогаан массаны бир гектардан 700 центнер чедип турган болгай.

Маңаа үндезилээш, 1985 чылда суггат чок, кургаг черге июнь айда кукурузаны чашса кандыг эвес дээш «Сукпак» совхозтуң № 1 бригадазының хонуузунга июнь 8-те, 15-те база июнь 27-де шенсилде дурбыя 4 харылаап болур бис. Бистиң Тывада кукурузаның дүжүдүнүң чавызының чылдагааны — оны шын эвес үеде чажып, тарып турарывыста: июльда тарыыр херек. Чогум кайы хүнеринде чажарыл? Бо айтырыгга тодаргай харыы чок. Ынчангаш мо

ПАРТИЯНЫ ЧААРТЫРЫНЫҢ, ЭДЕ ТУРГУСТУНУУШКУННУ ХАНЫЛАДЫРЫНЫҢ ЧУГУЛА УЕ-ЧАДАЗЫ

«ПРАВДА» СОЛУННУҢ АЙТЫРЫГЛАРЫНГА СЭКП ТК-НЫҢ ПОЛИТБЮРО КЕЖИГУНУНГЕ КАНДИДАТ, СЭКП ТК-НЫҢ СЕКРЕТАРЫ Г. П. РАЗУМОВСКИЙНИҢ ХАРЫЛАРЫ.

— Партияда эгелээн отчёт-сөңгүлдалыг кампаниянның онзагай талаалары чүдеп? СЭКП-ниң XIX Бүгү-эвилеп конференциязының шиитпирлерин бөттандырарынга, эде тургустунуушкунну ханыладырынга ван ушур-дузазы кайы хирее?

— Хамыктың мурнунда партиянын болган ниитиледдин амыдыралын улам ынай демократчылар, партия организацияларының болган комитеттерни ажыл-чорудулгазынга удуртулганын политиктиг методтарын балыткап тургузар талазы-биле СЭКП-ниң XIX конференциязының ажылдан кылганы принципиалдыг шиитпирлерин херек кырында бөттандырарынга баштайгы удуг базымны кылыры-биле ангы отчёттарның болган сөңгүлдаларның онзагай талазы болган ушур-дузазы илереттинин турар. Коммунистерниң, ажылчы чонуң, бистин бүгү ниитилелиистин ооң хей чүүлдерни манап турарындаа чон. Партияның иштики ол кампаниязын чон ханызы-биле сөңгүрген турар болган партияның эгелекчи, шинчелдекчи күш болган ниитиледдин революсчу чаартылгазының магалыллалы болур ролун билип база хүлээп корүп турар.

Бо улуг хемчээлдиг, харымсалгалыг политиктиг кампанияның эчис сорулгазы — конференцияның революсчу сулалын партияның бүгү звеноларынга дамчыдары, эде тургустунуушкунуның чорудулгаларын ханылаларынга, оларны байлакшыларынга болган улам ынай хөңүлеринге илдг бээри дээрзин маңаа онзалап демегеевээр бодап тур мен. XIX партконференцияның политиктиг тодаралыларын отчёттар болган сөңгүлдалар үезинде түстүе партия организацияларының, түстүе күш-ажылчы коллективтин, түстүе девискээрниң практиктиг сорулгаларынга дүүштүр коорү негеттинип турар. Ол сорулгаларны чүгле иштки үндүрер эвес, а чүүл, кажан, канчаар кылыныарын сорулга бүргүдүге дүүштүр тодаралыр херек. Партияның политиказын ажылдан кылыр болган бөттандырар чорудулгага партияның кол звеновзу — эде тургустунуушкун дээш демиседдин кол ооргө болуп бар чыыар партко эге организацияларын хаара тудары онза чүгула.

Партияның иштики бүгү амыдыралын улам ынай демократчылаарынга, ажылынын хевирлеерин болган методтарын эде коорүнге, партияның болган Советтерниң хүлээлгелерин ангылаарынга, демократияның бүгү хевирлерин шинээдин алырынга отчёт-сөңгүлдалыг кампания эң улуу-биле идиг бээр хүлээлгедиг. Анаа соонда — үезин-биле эде организастаар сөңгүлдалыг партия организарының болган оларның аппаратларының ажыл-чорудулгазының ажыктыын бедидеры чүгула.

Саналдарның чангыс аай эвес чорүүн тургузув турар бо байдалларда отчёттар болган сөңгүлдалар бодалларны тулгаштырарынга, партияга шүүлтүчүдедин болган бөттүүлүгүдедин калбартырынга, демократ механизмнин тургузарынга, партия организацияларының идейлиг амыдыралын байлакшыларынга, эде тургустунуушкунга удур болган эде тургустунуушкунга чаглыган бодалларны болдурбазынга идиг бээр деп, СЭКП ТК идеген турар.

Отчёттарны болган сөңгүлдаларны эрттирер талазы-биле партконференцияның политиктиг, принципиалдыг айтыышкыннары партия Төп Комитединиң июль (1988 ч.) Пленумунга, хамыктың мурнунда М. С. Горбачевтиң илеткелинге, ол айтырыг талазы-биле ТК-ниң Пленумунга бир дугаар кудээ алдынын турар түстүе докладтарга тодаралыр гайгаттынганы биздингир. Партияның удургучу организацияларынга сөңгүлдалар эрттирер дугайында чаа инструкцияны СЭКП Төп Комитединг бадыткаан. Ону «Партийная жизнь» журналга нарлаан болган чер-чердерже чоруткан.

— Отчёт-сөңгүлдалыг хуралдарга болган конференцияларга коммунистерниң ниичзингейнинг төвүнге кандыг айтыглар кирерия? Дискуссияларның утка-шынарын чүү тодаралырыл?

— Коммунист бүргүзүнүн даандырган хереги канчаар бөттанары, эде тургустунуушкунга ол кандыг салыышкынны киирио келгенинин, эде тургустунуушкунга кирилге дугайында шүүлтү киижилерниң сөстерн оларның кылган ажылы-биле дүүшүп турар бе дээрзинин дугайында дорт, ажык болган шинчы, ёзулуг-ла партийжи чугаа болур деп маңап турар бис. Партияның барык чаэрбн миллион хире кежигүннериндеп эде тургустунуушкуну деткээн дугайында бүзүреллге эвес, а бистин ниити күжениишкиннериниктен улам немежир, улам хей түүнделерни эксээр революсчу чаартылгаларга хүн бүрүүнү идепкейлиг кирилгеэн негеттинип турар.

Тодаргай байдалдарга дүүштүр девискээр бүргүзүге, партия организацияазы бүргүзүге партийжи ажылдың ол азы өске темаларн, талаалары болган чегтестерин көскүү-биле тодаран келир. Ол чежеда ангы болза ооң эң чугула талаалары — политиктиг, организастыг, идеологтуг, кадр талааларын кичээлгейниң төвүнге докладтамал тургузар херек.

Партия организацияларының политиктиг бышкан чорүү хамыктың мурнунда партия хуралдарын, конференцияларын ажыл-дерекчи болган принципиалдыг, демократтыг болган ажык-чарлыг байдалга эрттиргенинден, баш бүрүнгаар чүрүн тургузар чорукту сөскаткан байдалларындан илерен костур. Чангыс сөс-биле чугаалаарга, ол хуралдар эң чугула, чидиг, сөңгээрлаттынмас, дерек ойген бодалларны солчур, совет киижи бүргүзүнүн чаагай чорүү болган сеткил-тагыжы ооң хамаарлыр, ажылчы чонуң социал-экономиктиг болган угаан-бодал негелдерин удам долу хандырары, ол ышкаш партийжи политиканың ажыктыы хамаарлыр эң чугула айтырыгларны шиитпирлээри дээш херек кырында чүүл кылырын илаптыг сайгарар арганы бээр иидир болур ужуралт.

Эң кол кичээгейнин идейполитиктиг киижиндилгенни айтырыгзарынче, күш-ажылга чогаадыкчы а хамаарызганы хегжүдеринче, чүве кылбас, консерватиктиг, бюрократтыг, оскелдаа эде тургустунуушкуну га тааршпас чүүлдерге удур демиседдин күштедирериче угландырар херек.

Партийжи чыышка чугаанын үгшин болган утка-шынары колдуунда отчёттү канчаар бергенинден хамаарыкгы чугаажок. Бир эвес, партийжи органнарның, ооң удурткучузуның ажыл-чорудулгазының үнелеели хажыныкка хей-ниитиниин үнелеливден шынгыы болган негелделиг болур болза, организиц болган удурткучуның политиктиг авторители ынчан бадыткаттынар. Чүгле ынчан бөттүг саналдарны үндүрүп, эде тургустунуушкуннуң кол угланышкынзарынче бөттүг шинчээшкин кылыр хөлөлиишкиннерниң тургузукчу программазын тургузуп ап болур.

Ооң-биле чергелештир бүгү коммунистерниң, хуралдарының киржикчилериниң болган конференцияның дедегаттарының болуп турар бүгү чүүлдерниң эргежок чугулазын билип турар большевикчи, принципиалдыг, инициативтиг туружу, бодунуң партийжи бажыныңын ээзи мен деп чүрээн ханы медерел биле турары, партияның хереэ дээш хуу харылсалгазын биларн маңаа улуг ужур-дузалыг дээрги кандыг-даа чигзинишкин чок. Чүге дээрге социалистиг чаартылганың бүгү участоктарында коммунистерниң кайы хире идепкейлиг болганы харылсалгалыг ажылдап турарындаа, оларның практиктиг ажыл-херектери-биле бадыткап турары салдарының кайы хирезинден эде тургустунуушкунга партияның авангардчы ролун тодаралыр.

Биргээр чугаалаарга, партия организацияазы бүргүзүге, коллектив, хоорай, суур, район, область бүргүзүге ажыл-дерекгин канчаар бөттанары, аңаа чүү болуру база эде тургустунуушкунуң аңаа чүнү эксээри — бүгү коммунистерден дорт хамаарлыр. Маңаа коммунистер бөттарының удуртукчу органнына чүгле кымны сөңгүп алыры эвес, а олар ооң соолдагы контрольду канчаар бөттанырарындаа, ол органны канчаар детеп турарындаа, бүгү ажылы ниитизи-биле канчаар кылып турарындаа шүүлтү чүве хамаарлыр.

— Отчёттар болган сөңгүлдаалар үезинде надар политиказының тодаргай кандыг айтырыгларын шиитпирээрия?

— Партия комитеттерни сөңгүп турар үеде күүлүү элементарын, эгелээш, партия организарының удуртукчу составын олар чүгле богүнгү эвес, кедиргелеринде сорулгаларны чедиишкиниг шиитпирлеп шыдаар кылдыр тургузары корүүнүн турар. Партияның болган ниитиледдин амыдыралының ангы, эң оныа чугула үе-чалавында партия организациязын удуртуруп кыыга бүзүрээри чугулаа, хүндүткелиг чаалаа алыр ёзулуг удуртукчулар ооң олар шыгаар бе, массаларга салдар чедирип, оларны башкарып, революсчу чаартылгаларны бүрүнгаар шиитпирлеп, партия ажылының чаа шынарын хандырып шыдаар бе дээрзин отчёт-сөңгүлдалыг хуралдарга болган конференцияларга тодаралыр болгай.

Бир эвес удуртукчу организарның составында кандидатураны чангыс кижи азы алган каш болук кижи тодаралыр болза, бир эвес ону үстүнден албадаар болза, ынаг чорукту чедип алыры берге дээрзин дүржүлга бадыткап корүскен. Ынаг практиканы партия амыдыралынаан шүүт чайладыр херек. Сөңгүлдалыг органнарны четчеэрде албан-дужаалын барымдаалаар чорукту болдурбас. Сөңгүлдалыг партия органнарын хевирдеп турганы —бүгү партийжилерниң херээ. Бо айтырыгларны күүлү звенога шиитпирлээрнне коммунистерниң кайы хире харылсалгалыг болганы партийжи контрольду түүлү хелбаштыварынаан. Ленинниң чугаалаанын ышкаш, ажылдакчы кижи бүргүзү кезиинде бөрүн «болуунун» туружундаа анарып болуунун күш-ыыдалынга болгаш арга-мергежилиге ээлээ таарыжыр ажыл-херектин байдалын партия организацияларының, партия комитеттерниң талазынаан үнелеели хей-ниитиниин берип турары үнелеп-биле чүүлдешкээ база ооң хамаарлыр. А ол дээрге — бедик негелдеглиг чорукту чедип алган чүүлдерге ооңургаас чанчылдым, четпестерге эртеш чок болурунун байдалын кадыг тургузарының магадыллалы-лыр.

Партияга сөңгүдээ чорудулгазын демократчылар дугайында XIX партконференцияның айтыышкыннарын бөттанырары улуг ужур-дузалыг. Бүрүнү-биле ажык-чарлыг болур чорукту, сөңгүүр чорукту болгаш аазаанаан чорудар партийжи контрольду түүлү хелбаштыварынаан. Ленинниң чугаалаанын ышкаш, ажылдакчы кижи бүргүзү кезиинде борын

21.08.88

Улусчу чогаадылганың үшкү бүгү-эвилел фестивалы чоруп тур

ХӨӨМЕЙГЕ ХӨӨН ХЕРЕК

Улусчу чогаадылганың база бир корундези эртвен. Ол хире улуг, ол хире солун болгаш чугула ажылды кылырынга культура ажылдакчыларының хей күштү база үеин үндүргенин демделевес арга чок. Чайгы септелге, сиген-доозун, өске-даа ажылдар база улустуң шөлээн-биле кацырлаштыр, арта-ла, улаштыр-улаштыр концерттер белеткеп, дуу Тожу, Каа-Хем, Кызыл ыяычаар корунделер эртпирери онзачук эвес-де болгай. Ынчангаш чамдык четпестер турза-даа дыштанып хүн түржүк, дыштанып кежээ тыпнас культура ажылдакчыларын бодаары чугула.

Сарыг-Сепке, иланғыя Тожунуң Азас хөлге болгулаан коруделерге бодаарга, хөөмей коруглези хөйүң байырлалы болган. Ынчалзажок чамдык хөөмейжилерниң күүседезин коруглеге бедик деңнелге четпээн. Иланғыя Тес-Хемниң чаңгыс төлээзи, арта-ла, лауреат ат чаалаан алган Федор Тау хову каргыраазын эгелеп бар чораан, оон эң-не солун, онзагай болган чаран кезиин күүсетпейн барган.

Бозунуң бажыңында түржүк черинде черинге безин кижи чурумнуг болур дээрзи кымга-даа билдингир. Ынчалза-даа бо черге безин кижи төгүнүнүң шылдавас, коргеттинниксээр кижилер бо-ла турар. Ынчалза ындыг кижилерниң алды-кышкызы, электен азып часкаарары хөөмейжилерге дыка шаптыктыг болган. Чамдык күүселикчилер шимээнге алаакаш, хөөмейниң хөөнүн чидиреп, электен доозар ужурга таварыжып турган. Кежээки концертке Алтайдан алчывысты «микрофон, микрофон!» деп алгыржып тургаш, шуут хөөмейлеттээн. Черде ынчаш, түгле хөөмейжилерге-даа эвес, коруккүлерге база чүве дыынналбас, берге чорду.

— Бижиттирип алган хөөмейимни коруккүлериин шимээнин үреп каапты. Мону түгле байырлал репортажы кылдыр чаңгыс катап радиога ламчыдып болур. А улустуң чагыын ёзугаар ламчыдары болдунмас: алгы-кышкы болган адыш часкаашкыны үзе кирип каапкан — деп, Тыва радионуң корреспондентизи Лидия Иргит хомулап турду.

Чогум хөөмейжилер «чижип» турда, дынналтыг-ла чорду. Бирээзи аян тудуп, алгаг-йорээл салгаш баарга, улаштыр бирээзи, харын-даа бүдүн ансамбль безин үнүп кээр. Хөөг болгаш үзүн хову каргыраалындан дажыт хем дег күштүг болгаш чидиг сыгытка чедир, кижиин магаладыптар хөөмей болгаш хөөмейжилер хей болду. А оларның ырыларының сөзү база солун. Мындыг байвал хөөмейжилерниң хөөмейзээринге таарымчалыг хөөнүң тургузуп кээр.

База-ламай, шымда-ламай,
Бансыравас уруг бөөр мен.
Бансыравас чүнден дизе,
Баштап өрар партиямда.

Улустуң бо ырыын хөөмейинге хөөн киирген кижиин кым деп бодаар силер? Бодунуң өткүү, чизит болгаш чараш хөөмейи-биле чонну шынап-ла кайгаткан кыс — Валентина Чүлдүм-дүр. Ол эң сөөлүнде, арта, «Сыннар аваа чайлагларның сыгытчызы мен-не бөөр мем» ыяш, узун болгаш сүүк-сүүк кылдыр бадыргылады. Ол сестерниң хөөмейге-даа, уругнуң болугна-даа таарыжы даажок, артык азы тудуу чүве ында чок.

Чаңгааранда чаңгаа чазар
Чараш баштыг дошпулуурум.
Хөйге, чонга аян тудар
Хөрээм чазаар дошпулуурум.

Лаза Моңгуш ол дошпулуурун боду кылган. ырынай чоокта чаа. Ол дошпулуурга, оон ойнаар мергежээнге база даажок. Ынчангаш оон ындыг ырыны ырлаары черле чөп. А чамдык хөөмейжилер бодунга таарыжыр ыры тын ап шыдаваан. Хөй кезии-ле «Бозу эзер бооставаамны», «Амырга дег бооставаамны», азы «Аваймының оглу-дур мен» чижектиг ырылардан алырылбас. Бо ырыларны ырлап болбайн аян, ынчалза-даа бо хире улуг көрүлеге келген кижи домейлежи берги дег ырыларны албас турган. Дыннап орган кижиге «Ол хөөмейжиниң ырызының чиктиин аа, мендеп өрткен чүве чок даян хөөнүүр» деп бодал база тыптып болдур. Болуп мактаар деп аян. Че, оон ынай төрүттүнген черин мактаан ырылар кончуг хөй болду. Чижээлээрге, «Баян-Болум», а Баян-Колдар бистер хөй. Арыг-Узуун-даа алдыг. Анаа-ла алап каар, ол-да, ол черге бодунуң хамаарылгазын азы сагыш-сеткилин илередип көрзе. Чижээлээрге. Мугур-Аксы сугда электри станциязының ажылдакчызы Валерий Саая ышкаш аян:

Тарбаганнар назып өттээр
Дазыр шөлдүг Моңгун-Тайгам.

Чараш-тыр бе? Ындыг ырылар хөөмейни хөөн киирип, хөөмейжинин омаксыдып келбестин аргазы чок. Арта-ла чоргаар ыяшлыр, коруп орган кижиге безин өөрүнчүг.

Өөрүнүн Сөлчүрдан келген «Буланныгның эзискизи» ансамбльдин кежигүннери улустуң ырыларын дыка эки тааржыдырып алган. «Аът херекседдерив» деп берген ырызын эгелааш, «Бай-ла Хемчиннигее» чедир. Адак соонда мынча деп бадырыптар:

Өргүн чомга аян тутпан
Өөүр черниң оолдары бис.

Күүселдениң деңнелин ап көөрге, оларның ынча хээр өргээн бар.

Кызыл хоорайга дүрген дуза чедирер станциязының чолаачызы орус хөөмейжи Вячеслав Огнёвтуң бодунуң тывалап чогаадып алган кожамчы солун:

Кайда чоруур.
Кызыл кирер.
Чүнү кончаар.
Хөөмей салыр.

«Ак-кок хемнериин кижилериэ деп кинозап Мергенниң ырын болгаш «Даге баарын» оон Лазо Моңгуш-биле кады хөөмейлевишаан ырлааның коруккүлер аяжок сонуургаан. Оон-биле чергелештир «Эрбек» совхозтуң малчыны Виктор Онларның тывынгыр болганын черле демделээр болай-дыр мен, ол мынча деп бадырыпты:

«Кудай дээрниң хинданин тепкен
Курбустуга четпеш келийн.
Курбусту хаан чон-даа болза,
Космосту көргеш келийн.
Эки ыры, шынап-ла, хөөмейге хөөн киирер болгай.

Чооду КАРА-КУСКЕ.

ЛЕНИН ШЫДЫРААЛААРЫНГА ЫНАК ЧОРААН

Аңгы үеде шыдыраның хей-иштиге роли улуг. Эң ылаңгыя киижизидикчи рольду ойнап турар. Аныяк чылдарында шыдыраа ойнап тургаш, тура-соруктуг болгаш киичээнгейлиг аңаар. Шыдырда чогаадыкчы чорукка киижизидер болгаш киижиниң бодалдарын чурумчудар. Шыдыраа өөредилгелериниде бир онзагай тала бар. Кандыг-даа оюнуң аргалары болгаш дүрүмнери шаг-шагындан тура дамчып келген. Оон-биле чергелештир оон бүрүзү төөгүдүт. Ынчангаш киижизидилгениң бир талазы ында бар.

Шыдыраның доңчу намдарында коя черии шыдыраа ленининдазы ойнап турар. В. И. Ленииниң шыдыраа-биле ойнап чораанын оон төрелдери болгаш чоок киижилери кончуг эки билир чорваан.

Ульяновтарның өг-бүдезинииң ынак оюну ол турган. Володя тос харлыг турда-ла, оон ачазы Илья Николаевич оюнуң дүрүмнерин өөреткен. Владимир Ильичиинин чугаалап турганын Надежда Константиновна Крупская мынчаар сактыр: «Башкай ачавыс бистерии удуп турган. Оон соонда бистер шыдыраа көштериинң дугайында номнарны номчуп тургаш, бистер көштерии өөрениш алгаш, ачавысты удуп турар апарган бис. Бис удуп турар апаргаш бооруувуска, ачавыс биске уткуштур долуула кыпсын каан лаа тудуп алгаш, шыдыраа номун колдуктап алгаш, ону өөренип олуруптар турган. Оон соонда Володя акызы Александр Петербургтан келирге, үргүлчү кады ойнаар турган».

1888-89 чылдарның кыжында кажан өг-бүлези Казаңга чурттап турда, Володя үргүлчү шыдыраа алувуска барып, доктаамал ойнап турган. Оңа-ла кижини М. Елизаров Володя биле Самарадан шыдыраачы А. Хардин-биле чагаалажып ойнап эгелээн. Ол үеде А. Хардин Россияга шыырак дээш шыдыраачыларның бирээзи турган. Ол оюнга Владимир Ильич уттуруп алган. Кажан Казаньдан Самараже көжүп келген соолунде Хардин-биле таныжып алган. Ол чылдарда Владимир Ильич шыдыраага бердинип, үргүлчү Хардин-биле ойнаар апарган. Ынчан оң кижи киржикчилиг маргылдаа эрттирген. Хардин база ойнаан. Анаа Владимир Ильич тиилекчи болган.

В. И. Ленин шыдыраа номнарын шоолуг көрбес, ол үеде хей эге көштерии улус шоолуг ажыглавайн турган. А Ленин ноян мурнундан көжер (королевский гамбит) көшке ынак турган.

В. И. Ленин шыдыраага «угаан гимнастиказы» деп үнелелди бергеии бүгүдеге билдингир. Оюн үезинде дедир көшпес деп чүвеии шыгыы сагыыр турган. Д. И. Ульянов оон дугайында мынчаар сактып чугаалаар: «Оң-ле эки көштү кылыр дээш демиселди улам чидиглеңдирер. Идегел чогу-биле уттурар деп олурган безии бир-ле көштү тып эккээр. Ударыче болгаш уттурар көштерже эвээш кичээгей садыр киижи».

Сибирь шөлүлгезиниге чораш аар-берге үелерде шыдыраабиле ойнап турган дыштанып турган. Ол дугайында Н. К. Крупская мынчаар бижээн. «Бир хүн В. И. Ленин шөлүттүрген революсчулар Лепешинский, Старков болган өскелер-биле-даа Минусинскиге эртиндеп кежээге чедир ойнаан. Колдуунда ол удуп турган. Ынчалдыр үеин байырлал ёзу-биле эрттирген».

Оон кады ойнаан турган өөрлериниң саналы-биле алыргага, шыдыраа ойнаар талазыбиле Владимир Ильичиниң деңнели бир дугаар разрядка чоок турган.

Акыы Дмитрийге 1910 чылдың февраль 17-де бижээн чагаазында мынча дээн: «Сээң чоруткан бодалганыңы алдым. Шыдыраазы уттуп бар чораан киижи мен. Ол бодалганы бодаваш элээш хөөн киргим. Ону мынчаар бодаар чорду. Л46. Бөгүн «Речь» солуунда этюд көрдүм. Дыка-ла чараш көштүр! Ол чогаал В. болгаш М. Платовтар алышкыларымыдыр».

Ильич варыг чыткаш-ла, шыдыраа ойнап турганын дыка сактыр. Бодунуң шыдыраа ойнаар эжи Лепешинский мынча деп сактыр: «Че, Ильич, ам база бирээдеи ойнаптар бис бе, эрткен үеии сакты-дыр сен бе?» мынча дээрге. Ильич бар-ла шаа-биле каттыргаи. «Чок. Ам шыдыраа ойнавас мен. Ону ойнаар чай чок-тур. Моон соңгаар ойнап шыдавас боор мен»—дээн.

Ильич чуртталгазының соолгу үезинде революция талазыбиле бодунуң сурукчузу чораан Н. В. Крыленко-биле ужурашкаш, элээн партиялыны ойнаваш, Россияга шыдыраачы массалыг болдуварын чугаалаан турган деп. Крыленко соолунде чугаалаан.

Сураглыг революсчу Крыленко Бүгү-эвилелдиң шыдыраа секциязының даргазы тургаш, Ленииниң чагыгларын күүседирии-биле чон араазынга оюу боттандырын эгелээн.

Николай ШИШИГИН.
ССРЭ-ниң спорт мастериже кандидат.

БУРУН ШАГНЫҢ ЧАЖЫДЫ

Австралияның археология экспедициязының кежигүннери Пасхи ортулукка (Оожум океанның чөөн талазы) шинчилел ажылы чорутпаннар. Шинчилел үезинде профессор Р. Майерс, оон дузалакчылары У. Роудс, Ю. Лонгвелл олар тулаа казып тургаш, хенертен бир-ле кадыг чүвеге таваржы бергеннер. Оваарымчалыг көрүп көөрге, ортаакы вектиң рыпары аът шуиуп алган олчаан олурган.

Чингис болган торфтуң ачызында ол эрес-дидим киижиниң аът кончуг эки хеңмелеиин, камгалаттынган болган. Ол рыпарының белинде курумга азыраан акшазының хавыига 1326 чылдың үш алдыны чораан. Пасхи ортулукту голланд далай ажиидирикчизи Я. Роггевеи 1722 чылда ажыктаан. А эрес-дидим киижи ол ортулукка камчан чеде бергеиил дээрзи билдинмес болган.

(«Труд»—СЭТА).

Чүгүрүк аътгар дугайында

ХАПЫГЫРНЫҢ ИЙИ АЪДЫ

Ынчан мен алды хардыг турган мен. Хайыракаанның Үстүү-Кыйыг чону ол үеде калбаа-биле Хендергеиии Хам-Дыттан өрү олургулапкаш, чайлаглаар турду. Үстүү-Кыйыгның Адыг-Тулүштеря көжүп келген соонда. Бестиг-Карага чайлаг байырлалы чылдың-на болуп тургавын утпаан мен. Байырлал хөлүг, солун эртип турган, аалдардан-на чыгган чем турган боор — уът-чемии, быштак-куруттарны индир кырындан чажып, чонга үлээр чорду.

Чүгүрүк аътгарның чарыжы эң-не солун турган. Ынчан он, чээрби эвес, сезен, чүс-даа ажыг аътты Тарбаган-Даргаи чоктаткаш. Бестиг-Карага тыртар. Караларның Хапыгыр-Намчалдың Хуваазы биле Даш-Хүреии черле аътгарга четтирбестер. Чарыш аътгарын ынчан Чүльдүм биле Дамдынчап эки-ле мунар турганын Хапыгыр-Намчал макгаар чүве. Хапыгыр-Намчалда, өске улуска бодаарга, хей чүгүрүк аътгар-даа чок, чүс чыгы чылгызы-даа чок киижи-ле болгай. Ийи буду дег, ийи аъдының дүктүг девииыг чүвеге четтирбезии киижи кайгаар. Ынчан чүс ала чылгылыг Кысыгбай, куда аскыр өөрлүг чүс ажыг чылгылыг Кавва, Адыгларның Ыыттавас, Хөрекгилиг-Комбуддай, Көпеектиг-Даздр-оол сугдар Хапыгыр-Намчалдың ийи аъдының бирээзии он чылгыбиле ориаарга бербээнии көргеи мен.

Хөөкүй эрии ийи аъдын дөртеи чылдарның төнчүзүиде Арыскан-Кежиг үстүиге чайлааига соодуп турда, дээр ойнап кагды. Кээргеиииг-ле маиияжыр кулуннар чорваи.

«ЧҮС ГРАММ»

Хендергеиии Тумат Сагды ирей чоокка чедир-ле Арыг-Бажы суурга назылап, чурттаап, дыштаитан киижи. Чыраа-Кара Балчый-оол кончуг хүрежии турда, оон хүреи аъды Хендергээ, Элегеске, Кадыкга, Кызылга чарыштыраргa мурииугга мал киирбес турду. Чоииуң коргар, хүидүлээр, чүтаалаар чүвеии-де: Хендергеиии Чыраа-Каразы, Сагдының Чүгүрүк-Хүреии турган. Бир чайын Хендергеиии Балчый оглу шүүлгеп, Сагдының Чүгүрүк-Хүреии Кызылга эрткеи соонда «Чүгүрүк-Хүреи» деп ат «үүс граммы» кылдыр адаттына бергеи. Кончуг адаан Сагды ирей аъды эртип кээрге, үүс грамм үзүм чигирии аъдының аксыие кудупкаиын чангыс чер чурттуглары ам-даа чугаалаарлар.

САЛГЫН-ХООР

Ийи-Тал. Сенекке шагда хей иштиг Хөө ирей чурттап чораи. Оон оолдары Дартай-оол, Мандып-оол, Хамар-оол сугларны Ийи-Талда. Арыг-Бажында танывас кижи чок. Хей иштиг Хөөнүң ортуи оглу Мандып-оол чүгүрүк аътгар соодуп турда халап кижи. Ол «Улуг-Хая» совхозтуң алдарлыг чүгүрүк Салгын-Хоорун соодуп турда, Баян-Колдуң эң бедик кожагары Чалбаа-Даанын кырынга чайгы хүн үнмээиде таварыштым. Ынчан мен кидин-не хүрежии турган мен. Чайын малчыннар наадымынга хүрежир дээш белеткеиип тургаш. Салгын-Хоорну белеткеп турда, орууувус чаңгыс дайдаиы бергеи болгаи. Ынчан Салгын-Хоор эрткеи (мунукчузу Саша Шойдак), мен ийиги черии алган мен. «Улуг-Хая» совхозтуң чүгүрүк аъды Салгын-Хоор чеди чыл улаштыр республикага эрткеии чүгүрүк аътгар төөгүзүиге ховар таварызга. Тюлюш Балдан, Тумат Санчы, Климентий Блинов, Допур-оол Дөиеи белгиий еске-даа хооччынар чүгүрүк аътгарга дыка-ла ынактар.

Биче-оол МОНГУЛ-ООЛ.

ОНДАТРА КАЙДА БАРГАН?

Чеден чылдар өгезиидe Тес шыиаазынга ондатра деп үнелиг аииы салган чүве-дир. Каш-ла чыл эрткеи. Ондатра саиы аиаа дыка өскеи. Ам ол аииың саиы соолгу чылдарда мырыкай төиерииге чоокшулаан. Ондатраны аииаарын чоишээрээи соолуиде, ону кам-хайыра чок кырар, тыпкан кежин шүрүиеге дужаавас. «кара рыиокка» улуг өртекке садар чижжеи чорун көөрдээи. Кандыг-даа хайгаарал чок, туралаан-на киижи кырын келгеиииден, ондатраиың бажы өзерден, харын-даа төиерииге чедирген.

О. Шыиаа девискээриинге салган ондатраиың саиы чүге эвээжеп турары — ийи чылдагаандан болган. Бирээзе, оларны төтчегдекчи ёзу-биле кырып турарында. Ийиде, ондатраның турагларар ужурлуг хөлдериниң хымыгыжыы мал чеми кылдыр кезип каапкашында.

Тус черииң чурттакчыларыбиле чугаалажырымга, апрель, май айларда билдинмес киижилер Орукку хеминиң уиуиа четкеи салып, ондатраларны тудуп турар дээр. Кымнарыл ол? Оиу кым-даа тодаратпаан. «Тес-Хеминиң өлүк-тывыш ажыл-агый черииия ажылдакчылары бис, ондатраларны тудуп ап өскээр салыр бис»—деп, бир таварылгада аиаа келген киижилер харылаан. Чогум Тес шыиаазынын ондатразын өскээр салыр дутаймда ажыл чоруттунмаан. Харын-даа эртиеи чылын аиаа 200 ондатраны салгаи. Эрте-дужаал адап тургаш, бо үнелиг кештиг аичыгаштарны кырып турар киижилер шак мынчаар билдинмейн барган.

Ол шыкаш хөлдер донуп, ондатралар үяларын кылын апкаида, киижилер ук үяларны буза шаап, оларны дутлавайн баарындан уя донуп калгылаар. Уя чоогунда кулузуиуп дазыл талазындан үүжезии кылган аичыгаш, турлаан каапкаш өскээр чорун, душкан-на черден үигеш, донуп аштап өлүру хей. Чок-ла болза дежик үязының үиүрүп деп үигеш, чем дилеп чорун турган, сугже дедир кирип шыдавайн, үязыига чыда хонгаш, аиаа өлүр.

Бир эвес О. Шыиаа суурнуң чоогунда ондатра үялаан хөлчүгештерге кускээр кыжын чеде бөөр болза, бүдүн уя черле чок. Уя бүрүзүиге сестей он ийи чедир, чамдыкта оон-даа көрзе чүл? Кулузуиуиу бо чылын кезии каапгарга, ол чүгле үш чыл болгаш үиүп келирдир. Кыжын тулаазы донмас хөлчүктериии кулузуиуп кеспейн турза кандыгыл? Оон башка бир талада ажыктыг ажыдың бүдүргеш, өске талазында бойдуска эттиимес корарадды чедирип турар-дыр бис. Оон-биле чергелештир сут кужу үялаар хөлчүктериии хыыргыыжыи, кулузуиуп кезерии арай оваарып көрзе кандыгыл?

Моон мурнунда чылдарза парлалгага шыиаавын элик аиын кам-хайыра чок кырып турарының дугайын элээи чырыткан. Көдүртүнген ук айтырыглар кандыг-даа түинел чок артхан болгай. Чижээ» районнарның совхозтарының хыыргышы белеткээр бригадалар төптериииң чаныига аи кежи эидерик ыктыиаың ол чер улуху көргеи.

Бойдус киижиниң амыдыралыига, кадыкшылыига бараан болуп чоруур болгай. Ону киижилер боттары камгалаар, каактаар сорулгалыг. Бойдуста төттүмес, эсээртиимес байлак чок. Оон чижээиге. Тес шыиаазының элиии ам ховар-таайын. Сердик ховузуига чөөрен деп чараш аииың шуут титпеиин, тоолуктарының ыиаа келбестей бергеиии чугаадаарга-ла четчир.

Хоолу. Сердик. Деспеи хемнериин кадыр-берт черлериие чоргаар оттаап чораан те, чүиим ам база ховартаа келген. Бир эвес байдал бо хевээр турар чүве болза, олар база төиүп калыр. Тес-Хемге өлүк-тывыш ажыл-агый черии тургустуиган соолуиде, ыраажылдыг боолар көвүдээи. Оон уламыидан дүүглуг акиарның саиы дыка кызырлып кел чыдар. Ол шыкаш шыиаазда сиген кестирген тракторлар-биле кулузуи араазының элиии каидыг-даа чөпшээрел чок ап-иаары ам-даа уламчылаавышаан.

Хар ирип, шончалайлар хекзаииар ижжик черден бакылап олурар үеде, шыиаага мырыиай кайгамчык. Чүиүиээ мүрнүнде ак-кускуннар-ның алгызыидан кулак уиии ааар. Аигыр, өдүрек, кас, кээа-дурзалар орайга чедир ээи турдар.

Бойдустуң шак ындыг хөгжүмү ам ында хоомай дыиалыр болу берген. Эрткеи чылын чүге-салзыын маиаа ес-турун алган өдүрек, кас, кээа-дурзаа чайн келирге, уялар хөлчүгежи чалгай чүве ынаргаи болур.

Успа-Хөл ыйгылаажы бойдустуң база бир чараш, байлак будуку. Оон ан-мериин камгалаар үевис келген. Бир дугаарында төтчегдекчи коруктарга удур демиселди күштелдирии чедип алыпты, ха-дүиме! Мен маиаа аичы кижи бүрүзүи төтчегдевичиге санавайн турар мен. Эрткеи кыжын О. Шыиаага чоруп тургаш, ёзулуг аичы кижииия ондатралап тургавын көрдүм. Чалырларны ойгаш, аиаа кокпаны салып, уяны көңгүс куруглады бербейн, ону күзеп, ес оя бербес кылдыр коичуг таптыг дутпап каан. Ында арткан ондатралар бо кампыг аичыга бо чылын эвээш эвес олчаны бээри чугаажок. Оон үлгерии эдерээ.

ЫРЛА, ЧУРЭЭМ

Сөзү Сарыг-оол САЛЧАКТЫҢ. Аялгазы Базыр-оол ЧҮЛДҮМ-СУРУКНУҮ.

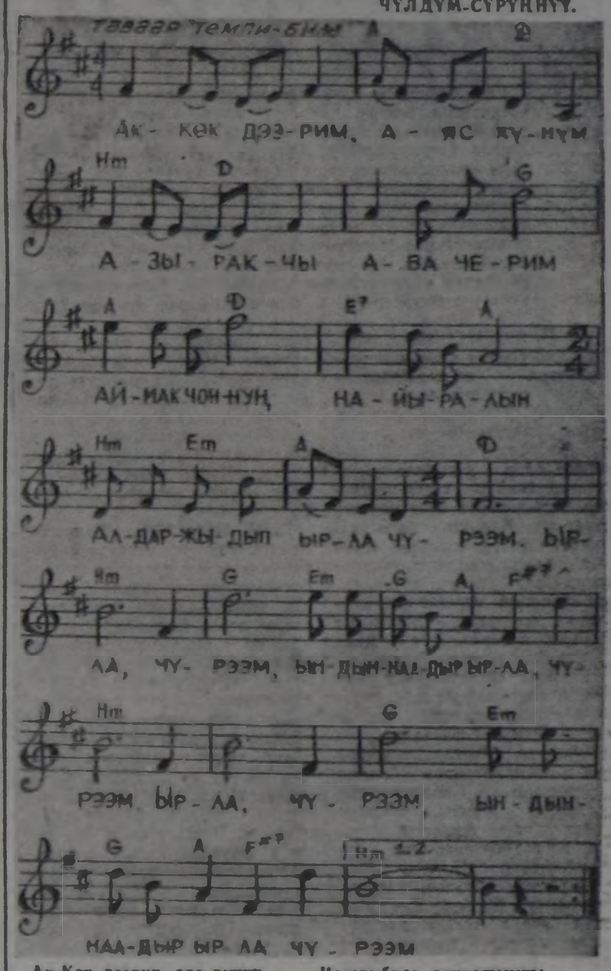

КАЙЫЗЫ ЧЕМПИОН БОЛУРУЛ?

СПОРТ

ССРЭ-ниң бо чылгы чемпиону атты чаалап алырының демисели эң сөөлгү салыглар ёзугаар алырга, түгле ийи «Кө-ның араазынга болур боор дээрзин специалистер саиап турар. Чүрттүк шыдыраа чемпионадынга ойнаашы, бо ийи шыдыраачы амдыызында кымга-даа уттурбаан. Кымнарыл ол? Догаалтыр бодап каапкаи боор силер: олар — Каспаров биле Карпов-тур. Сөөлгү 17 салыгга чедир чүрттүк чемпиону кым болурунуң дугайында айтырыг барык билдинмейн арткан. Эрткеи среда хүнүиде соңгаарлаттынган салыгларны ойнаан. А эң сөөлгү үиел салыг пятницада болган. Ол салыгның мурнунда делегей чемпиону чораан Карпов 11 саииыг апарып, өске киржикчилерии мурнай берген. Ол он алдыгы салыгда ак тала-биле күштүг болгаш чараш ойнаашаи. Маланюкту удуп алган. Оларның эге кештери голланд камгалал-биле ээлээн. Бо ужуражылганың ойнакчыларының ыяыыг оюиу оон мурнунда болуп эрткилээи салыгларга база таваржын турган. Карпов он бирги кеште чаа арга ажыглаан. Оозу дыка ажыктыг болган. Оон түиеливде ак тала бодунуң бодаларының туружун элээи экижидип алган. Байдал ынчан баарга кара таланың ойнакчызы частырыглар кылып эгелээн. Карпов оиу ажыглаш, шынар талазы-биле байдалын экижиттипшаан кара хааиның туружун божаииадып, аиаа удур күштүг халдаашкыиивар кылып киирипкеи. Севастополдан келген гроссмейстер аиаа удур камгалал кылып шыдавайн дужун берипкеи.

Ол-ла кежээ Гарри Каспаров Ваганян-биле кара бодаглыг ойнаашы, оиу хайым кылдыр дооскан. Олар эрги индий камгалалдың классиктиг варианттызын ойнаан. Чоокта чаа Ереванга чурттап тургаи. ам Москвада келген гроссмейстер Ваганяииың оюиунга бо вариант ховар таварыжыр тургаи. Демисел удур-дедир чедишкиииг болуп түрза-даа, хайым болуп доозулган.

Сөөлгү салыгларда Каспаров, Карпов-биле кады мурнап чоруп орган аиыяк шыдыраачы Салов соңгаарладып алгызаан салыгларын чедиимче чок ойнаан. Ынчангаш бирги чер алырының кордакчыларының саны ыяшгырган. А еске — мөңгүн шаииалды ап болур шыдыраачыларның саны көвүдей берген. Хүлер медальды чаалап ап болурунуң аргазы Юдасиидe, Белявскийде, Ивапчукта бар апаргаи.

Сөөлгү салыгның түиеп оюинары эң солун болуру чугаажок. Ынчан Эльвест—Карпов, Каспаров —Эйигори, Халифман —Юсупов, Салов — Иванчук, Белявский — Гавриков олар ойнаар.

Чүрттүк чемпионуи клередииринің бетиидe чамдык тодарадыгдаан кылып көрээл. Эң сөөлгү салыгның бүдүүзүидe ииити байдал мындыг: маргылдааны баштап чоруп орар дерт шыдыраачының соон дарый элээи каш шыдыраачы бигай эвес түиеливдиг дээрзин үстүидe айткаи бис. Иванчук биле Эйигори 9-9 саииыг. Белявский биле Юдасииииң саииары —8.5, Багапия, Смыслов, Соколов, Эльвест суглариың саииары база дең—7.5.

Ынчалза-даа ийи «Кө-ның чогум кайызы чемпион болурул? Бо айтырыгны мен сурагылыг голанд гроссмейстер Яи Тиммакга салдым.

— Олар финишке дең саиыг келир болгаш бирги черии араазында үлежирлер —деп, бичии бодаиган соонда Яимындыг харыы бердиг.

Тиииам чүге ССРЭ чемпионадының доостуң турарын көөр дээш эвес, а харын маргылдааның хаглыр хүиүидe болур оюига киржир дээш Москвада чедип келген. Ол часкаан хей киижиге удур ойнаар болгаш оон кирген орулгаиы инваляд уругларның коллективииче шилчидер сорудгалыг. Шак ындыг инициативаны шыдыраага делегей чемпиону болгаш В. И. Ленин аттыг совет уруглар фондузу үндүрген. Оиу наймысылалдың шыдыраа клубтары болгаш «ЗИЛ» будуруглге каттыжымышкыны организастап эртирер. Аиаа Тиииандан аңгыда амгы чемпионаттың бүгү киржикчилерии болгаш делегей чемпиону чораи Михаил Тадь киржир. Киижи. бүрүзү-ле 20-25 удуралыкчы-биле ойнаар.

Сөөлгү 17-ги салыгииы соолда Карпов биле Каспаров бирги черии үлешкеи. Оларның кайызы-даа 17 саидан 11,5 саииы ап үнгеи. Үшкү-дөртку черлерде Салов биле Юсупов болган. Олар маргылааны 10 саииыг дооскан.

Шыдыраага бо чылгы ССРЭ чемпиону кым болурул? Оя ам-даа билдинмейн артып калган. Каспаров биле Карповтуң кайызы тииледээри? Бо айтырыгны тодарадыры-биле ам оларның араазында немелде дерт салыг болур. Бир эвес ол ужуражылгалар хайым болуп төнер болза, баштайгы тииледегее чедир ойнаарлар.

В. БАБКИН,
СЭТА-ның корр.

ДЕТКИМЧЕ ХЕРЕК

Республиканың Культура министерствозунуң, улусчу чогаадылга болган культура-чырыдыышкын ажылдарының эртем-методиктиг төвүзүнүң ажылдакчылары, Кызыл хоорайгысомунуң база райкүүсөмнериниң культура клиндистериниң эргелекчилери бурунгу хүн Парлалга бажынынга келген. Оларның араазынга Сан-хөө министерствозунуң төлээзи база турган. Олар «Шын» болган «Тувинская правда» солунналарның культура клиндистериниң эргелекчилери-биле ужуражып, бот-акшаланыышкын, бот-орулга-чарылга болган ооң-даа ескө чугула айтырыгларны чугаалашкан. Ужуражылганы культура министри А. С. Серен башкарып эрттиргеп.

Л. М. БОРИСОВА, культура министрлиниң оралакчызы:— Культура ажылдакчылары дээрге идеология ажылдакчылары-дыр. Ынчангаш оларның эртем билиглиг, бедик мергежилдиг болуру албан. Чүге дээрге олар ооң-биле чергедештир чонуң үзээ-медерелин чыыдарынга база киржип турарлар. Культура бажынарынга улустуң чыгыры оларның ажылындан улуг хамааржыр. Олар келген чонга биляин болган мергежилин көргүзер ужурлуг. Ынчангаш кымның келирин, чүү дээш ээрин билир керек. Чүгле ынчан ажыл чедиишкинниг болур. А бисте ындыг эвес, культура ажылдакчылары чедиишпес, деткимче база эвээш.

Культура ажылдакчыларының ажылдаарынга болгаш чурттаарынга таарымчалыг байдалдар кызыы, шалыны эвээш. Шалыны фондузун улустуң ажылдаан шаа-биле хуваар эргевис база чок. Мен бодаарымга, Сан-хөө министерствозу шалыны фондузун биске бээр, а оны ажылдакчыларга кампаар бээрин бис бодувус билир кылдыр турумчудары күзенчиг. Бот-акшаланыышкынны болгаш бот-орулга-чарылганы непередиринге, ажылдың дээштиин чедип алырынга кол чүве ол. Ооң ынай орулга киирер аргалар дилээри чугула.

В. А. БИЛЬТАГУРОВ, хоорүүсомунуң культура клиндизиниң эргелекчизи:—Бис ындыг аргаларны тыптырын турар бис. Чижээлээрге, спорт сурталдан турар «Самбажык» клуб бот-орулга-чарылга-биле ажылдан турар. Культураның болгаш дыштанылганың. Гастелло аттыг нарыгында ойнаар черлерден база акта кирип турар. Чүгле бот-тывынгыр ыран түүлден орулга киирери болдунмас-тыр.

Д. О. МОҢГУШ, Барыын-Хемчик райкүүсөмнүң культура клиндизиниң эргелекчизи: — Бот-акшаланыышкынны болгаш чарыгдалдарны болу дуглары керек кырында болдунмас, чүгле чамдыкты боттанмыр хире чорду. Бисте технистен, чүүк тыттырарының болгаш азараларының белгүмнеринзен ээзээ ажыа кирип тур. Шалындан кампалга кылыры берге-дир, хүнде ажылынга ийи шак кестүр аптаканының шалыңын кызырар дээримге, райөнүң сан-хөө клиндизи чепшээревес. Черле шялыг фондузун культура клиндизи болу таарыштырар кылдыр көөрү чүгүлә хире.

Совхоздар шуут акша бербестээн. Ол турачук «Хемчик» совхоз шиидеп киргеп авшаны безин культура ажылынга бербестээш турупкан. Бот-орулгачарылга дээш соонда, совхоздар культура бажынарын безин септешпестей берген. Хендаа даварытастаан. Культура ажылдакчыларынга бээр ужурлуг немелде төлевирик база бербес. Культура ажылдакчыларын үнелевес, оларга деткимче чок. Ындыг турбуже спортту база клуб ажылынга хамаарыштырын турар апаргаш.

К. Д. САҢГЫ-БАДЫРАА: — Ындыг харын. Ынчалзажок культура-спорт комплекстериниң үези эртип турар болдур ийин. А кады ажылдаары дээрге, аңаа саазын кырында, черек кырынга боттанмас ажыл-дыр. Ынчаарга Культура бажынын культура клиндизинге шилчидип бээр деп турар, ол элдеп бисте аңаа чарыгдаар акша-черелиг болган күп бар эвес. Оны көөрү чүгүлә. А бот-акшаланыышкын - бисе ажылдап болур коллективтеринис — улусчу театр биле «Молодежное» кафе. Өске культура коллективтерин бот-орулга-чарылгаже шилчилери берге. Ооң ынай РАУК болгаш өске-даа организациялардан дуза дилээн ажын човаа. Райкүүсөм безин ыдыг, ооң кедергее кедээ орайга чедир (ол үргүлүү болур тааварылга) ажылдаан, эртем келирге, «чүге оваадап келдиң?» деп айтыр-рар. Ажылдың байдалын бар-ымдаалаавас, кымның, кажан ажылдаа турарын бодаавас аан.

Д. М. АК-КЫС, Сүт-Хөл райкүүсөмнүң культура клиндизиниң эргелекчизи: — Бисте база культура ажылдакчыларынче киирээшкей сула. Ылаңгыя кадрлар айтырыг нарымдаан, совхоздар боттарының кусели-биле өөредип турар сургууладыышче акша чорутпастаан. Боттарының мазынарын кезиир автобус безин бербес. Райкүүсөм даргазы Ч. Б. Монгуш бисти чадаг кезиирер дээр-дир. Бажын бөлүктер акта-черелиг чок боорга, ажылды таарыштырары дыка берге. Байдал мындыг турар болза, культура ажылынга бот-орулга-чарылга тургузары черле болдунмас.

Деткимче чок, ажылдаарынга болгаш чурттаарынга таарымчалыг байдал тургустунмаан боорга, кадрлар база кымнымас. Ооң кырынга бо чылын сес библиотекарь чаа ургылалыг болду, бир-ымга смедлглаар. СЭКП-ниң XXV съездиин аттыг совхоздуң директору Иван Лавриненкодан өске, культура ажылдакчыларынга дуза көргүзер кижи чок. Оны уламнында «Улуг Октябрь» болгаш «Енисей» совхоздарда Культура бажынарының сеткелдези туруп берген.

Т. М. ГРИГОРЬЕВА, Сан-хөө министерствозунуң бюджет клиндизиниң начальныгы:— Дыынаа орарымга силерниң бир билбейн турар чүвелер бар-дыр. Бюджеттең кампаа алган акшаларны хөлөбрь 30-дең соңгаарлаттайн «Суммы по поручениям» деп түскай агар сөөге шилчиттирип алыр силер. Бажын билир акшаларод, ону ажылдакчыларны таңнаарынга, чамдык кижилерге дуза көргүзерзинге, чурттаага байдалын экижидеринге, сеткелдеге болгаш өске-даа керек черлерге ажылдаар силер.

Республиканың культура министри А. С. Серен ужуражылгага кодуртунген айтырыгларны түүнеп, тодаргай чүве чугаалаан. Ылаңгыя совхоздар директорларының болгаш райкүүсөмнар даргаларының культура ажылдакчыларынга дузалыңың чугулаалын оңзалаан демделээн. Культура ажылдакчыларынга дуза чедирбес, оларның ажылын үнелевес болза, будуруге планнарын боттандырары база бергедей бээр. Дорту-биле чугаалаарга, экономиканы хөгжүдүрүнге культура ажылының дээштиин улуг.

Министр ооң ынай культура-спорт комплекстериниң ажылының чүгле саазын кырында, ажылының планы эрегей болуп турарын айыткан. Бо ажыл талазы-биле дуржулга чүгле Бай-Тайгада дээрзин демделээн. Ында райкүүсөм культура клиндизинге дузаны көргүзүп турар. Кызыл хоорайгысом база эвээш кескү ажылдарны кылган. Ынчалзажок мында комсомол болган спорт ажылдакчыларының киржилгези сула. Чугаа үезинде илереттингеп четпестерин каңчаар эдерип, чаа ёзу-биле ажылдарын ол айыткан. Күш-культура болгаш спорт ажылының культура ажылының деңнелиндеп оранчок чыдып калганы кескү апаргаш. Кайда-даа шин, концерт белетеп, агитквартираларга көрүүлелерни калбарып турда, спортчу ооңнар ховар, бар-даа болза киржикчилерни кончуг эвээш. Ооң уламында культура-спорт комплекстериниң ажылы сулаган, эрежейлеринге турар. Ынчангаш ол ажылды экижидеринче ынчаңгейин улгаттырары негеттинип келген. Бо болгаш өске-даа айтырыгларны шилчиттирлээринге бо ужуражылга культура ажылдакчыларынга дузалыг болган дээрзин чугаалаан.

Чооду КАРА-ООЛ.

УДАВАС ПАРЛАТТЫНАР

Зы үнүштерниң кижиниң кадыкшылыын быжыглаарынга эргеген чугуладазын шүүлү билир бис. Ынчаазе-даа оларны ылгаарын, кандыг аарыгга улуг нагчаар шын ажыглаарын биирээр эвээш.

Бо чылдың сентябрь тенчүтүнде Тываның мөн үндүрер чери А. Лагерьниң «Тываның зы үнүштери» деп номчуп парлап үндүрер, нам садыгларынга витябрь эгезинде поступ кээр. Ун номда медицинага ажыглаарары-биле ССРЭ-ниң Кавын камгалап министерствозунуң Фармакология номитединиң чөпшээреэзин болгаш Тываның девискээринде үнүп турар зы үнүштерниң дугайын биээн. Үнүштерниң кымга марфологтуг тайылбырын берип, а ол ыяшкап оларны чыырының, белетизеринин, ажыал-ыяшаазының ноян дүүмнерин айытканн.

Зы үнүштерниң кандыг аарыгларга улуг дузалаарын, зы шылары чүүнүбиле тайылбырлаттынарын биижээн. Зы үнүш бүүзүнге хамаарыштыр автор ооң ботаниктиг характеристиказын, химиктиг составын, кайда нептерээнин болгаш чыгган соонда чүү хире үе дургузунда ажыглаар болуурун айытканн. Зы үнүштерни тамып алыксаан кижилерге оларның дашты кеминдиг чувунтар база бар.

Т. ТУПИЦЫНА.

ИХМ-НИҢ ПАРЛААЛГА БӨЛҮҮ ДЫННАДЫП ТУР

Август 8-тен 14-ке чедир Кызыл хоорайның аппаратер сергедир черинге 146 кижини чедиргеп, оларның 13-үү херээжээнмер. Кызыл хоорайдан 22 харлыг Артем Шаңгыр-оолович Моңгушту, 24 харлыг Андрей Васильевич Позднякову, Сут-Бажы суурнүң чурттакчызы Борис Кара-оолович Монгушоолду болгаш өскелерин-даа аңаа чедиргеп.

* * *

Күрүшенни автотранспортунуң ажыглалын мединиң ажылдакчыларының, дружининатерниң каттышкан рейдизи ынчаа көргеп. Оруң шинчөөшкининиң чурумунуң 89 хамыдыышкынын ынчаа илереткеп. Автотранспортту эзирип башкарып чорааш 6 кижини (оларның 5-и хууда автотранспорт эдерп) тутканн.

Ылаңгыя дачалыг улустар күрүшенни автотранспортун хуузунда херээнге ажыглаа турары бо удаада хөй илереттингеп. Агроүлетпүтүргүнүнүң Кызылга материал-техниктиг хандырыгга базазының чолдакчызы И. Н. Рузайкин бодунуң дачазынга 19 шанга КАВЗ-685 № 36-25 ТВЗ автомашина-биле, Садыг министерствозунуң автотранспорт будурулгезинин чолдакчызы П. В. Шурышев база бодунуң дачазынга ГАЗ-53 № 99-20 ТВЗ автомашина-биле турганын тутканн. Ол-ла будурулгенин чолдакчызы Б. С. Дачдың-оол Өөүр районче командировка баар турган-да, күрүшенни автомашиназы-биле бодунуң дачазынга турган.

Шагаан-Арыгже командировкалаалыпкан С. В. Германов дилиг материалдарын, бетон хомуучузун дачазынче күрүшенни автомашиназынга чедирип бар чыда туттурган, ол чолдакчы Респотребсоюзтуң автобазазында ажылдап турар. Оон документилерни хынаан кезеге, авточы-дуза чезирилгезинин төлевирин кылганының квитанциязы чок болган.

№ 2 автотранспорт будурулгезинин чолдакчылары В. Г. Кыргыс, А. Н. Ставкоопев дачаларынга албан черинге автомашинадары-биле турган. Кадык камгалал министерствозунуң автобазазының чолдакчызы О. В. Назын-оол база ол байдалга таварышкан.

Арага садып алыры-биле № 56 магазинге күрүше автомашиназы-биле чедип келген В. В. Шуднеев туттурган, ол «Тыва гидрохимлабораториядa» ажылдап турар. Садыг министерствозунуң автотранспорт будурулгезинин чолдакчызы В. Л. Власенко күрүше автомашиназы-биле арага садып ап чораан туттурган.

«Агроүлетпүтүргүнүнүң-2» автобазазының чолдакчызы К. Н. Иргит Баян-Кол суурга командировкалаан турган. Кызылга чорун турган «Кызылснаб» автотранспорт будурулгезинин чолдакчызы В. М. Орлов Кара-Хаанга командировка орнунга, күрүше автомашиназынга бажын богун соорлуң алган чораан.

Чоруур орулундан өскээр «азып» чорааннар: «Агроүлетпүтүргүнүнүң-2» автобазазының чолдакчылары И. Н. Каблуков, С. Н. Сава. Респотребсоюзтуң автотранспорт будурулгезинин чолдакчызы С. И. Кирдеев. Республиканың совхозтарының болган будурулгелериниң автотранспортузун чөпшээрел, хөлзилел чоокка хууда херээнге ажыглаар чорутталгының чиңгеттерин амдаа маңаа немеп болуур. Ол дугайын «Шынга» номчукчулар база дыннадып турар. Рейд үезинде туттурган бүтү чолдакчыларга административтиг торгаалалдың хемчеглерин онаар.

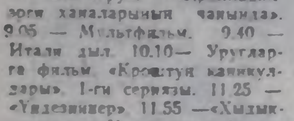

АВГУСТ

Понедельник

АВГУСТ 22
БИРГИ ПРОГРАММА
МОСКВАДАН

6.30 — «120 минута». 8.35—«Өгленишкеннериң корзиназында миллион». Уран-чечен фильм. 10.05 — Бүт бөмбүүшүн допчулады. 10.35 — Кижи институту. 11.35 — 11.45 — Медээлер. 15.30 — Медээлер. 15.45 — Эдс тургустунуушкун прожектору. 15.55 —Камчатск телестудиязының программазы. 16.35 — «Галакс» Уран-чечен фильм. 17.40 — «Спорт болгаш кино». 18.20 —«Кандыг чурттап тур сен, бригада?». «Сургутнефтегаз» каттыжышкынының, ерумнекчилериниң дүгайында очерк. 18.50 —Поэзия минуталары. 18.55 —Бүт бөмбүүшүн допчулады. 19.25 — «Сатирикон» театрының фильмшинзининң баштайгы көргүзүү. «Бажының тайбын болзун». Автор — С. Альтов. 21.00 — «Үе». 21.35 — Эдс тургустунуушкун прожектору. 21.45 — «Бажының тайбын болзун». Фильм-шинзиниң үлгачызы. 23.00 — Бөгүн делегейде. 23.10 — 23.40 — Л. Бернстайн. «Дивертисмент». Бавар радиоюун симфониялыг оркестр күүседир. Дирижёр —Л. Бернстайн.

ИЙИГИ ПРОГРАММА
МОСКВАДАН

8.00 — Эртенги гимнастика. 8.20 — «Театр директору». Фильм-концерт. 8.45 —Москвата аян-чорук. «Кремльдиң эрги ханаларының чанында». 9.05 — Мультфильм. 9.40 — Итали дыл. 10.10— Уругларга фильм. «Кроштуң каникулдары». 1-ги сериязы. 11.25 — «Үйдезиниер». 11.55 —«Хыдык-чылар». Уран-чечен фильм. 13.25 — «Ылуг кижилер болгаш уруглар». Док. фильмнер. 13.55 — Медээлер. 14.05 — 15.40 — «Ийи эжишки албан эрттирип тургаш». Уран-чечен фильм. 18.05 — Медээлер.

КЫЗЫЛДАН

18.15 —Док. фильмнер программазы. 18.45 — «Кызыл телестудиязының почтазы». «Телекөрүүлерниң чагаадарын ёзугаар дамчыдыкка. 19.15 — «Азия төвү». Үндүрүлгеде: Медээлер. «Бистиң хоорайывыс — бистиң бажыңывыс». 19.45 — Медээлер. 19.55 — Чарлалдар.

МОСКВАДАН

20.00 — «Тамчыктыг удунар, чаштар!». 20.15 — «Делегей панорамазы». 21.00 — «Үе». 21.35 — Эдс тургустунуушкун прожектору. 21.45 — «Дириг планета». Док. фильм. «Ортсиген далайларың». 5-ки сериязы. 22.40 — 23.15 — Слэдвей. Делегей чемпионазы. ЧССР-ден дамчыдыкка.

УШКУ ПРОГРАММА
МОСКВАДАН

18.05 —Медээлер. 18.15 — Ритминг гимнастика. 18.45 — «Он алды харга чедир болган оон улуг назы». 19.30 — «Музыкалыг хвосс». 20.00 — 20.15 — «Тамчыктыг удунар, чаштар!».

Вторник

АВГУСТ 23
БИРГИ ПРОГРАММА
МОСКВАДАН

6.30 — «120 минута». 8.35— «Аныяк Россия». 9 сериялыг ураң-чечен телефильм. 1-ги сериязы. 9.40 —12.35 —С. Альтов—«Бажының тайбын болзун». Фильм-шин. Чапсарда. (11.10) —Медээлер. 15.30 — Медээлер. 15.45 —Эдс тургустунуушкун прожектору. 15.55 — «Эр хейдер». Шамченгир оюнаар талазы-биле школачыларның маргылдазазы. Душанбеден дамчыдыкка. 16.35—«Салам». Кабардин-Балкар АССР-ниң «Кабардинка» деп ташы ансамблиниң концерти. 17.10— «Ийиги Украин фронтузу. Хроника болгаш сактыышкыннар». 17.50 — Румын телевидение программазы. 18.50 — Бөгүн делегейде. 19.05 — Н. Кущенкова ырлаар. 19.20— «Бистиң сагыыыс». 19.50 — «Аныяк Россия». Уран-чечен фильм. 1-ги сериязы. 21.00 — «Үе». 21.35 — Эдс тургустунуушкун прожектору. 21.45 — «Бажының тайбын болзун». Фильм-шинзиниң үлгачызы. 23.00 — Бөгүн делегейде. 23.10 — 23.40 — Л. Бернстайн. «Дивертисмент». Бавар радиоюун симфониялыг оркестр күүседир. Дирижёр —Л. Бернстайн.

ИЙИГИ ПРОГРАММА
МОСКВАДАН

8.00 — Эртенги гимнастика. 8.20 — Осонну утбашкылар ырлаар. 8.50—«Москвага аян-чорук. Бульварларның адаа-билее». 9.10 — Мультфильм. 9.45 —Француз дыл. 10.15 — Уругларга фильм. «Кроштуң каникулдары». 2-ги сериязы. 11.20 —Француз дыл. 11.50— «Кара демдектиг ак куш». Уран-чечен фильм-концерт. 13.55 —Медээлер. 14.05 — 15.20 —«Дайының узун оруктары». Уран-чечен телефильм. 1-ги сериязы. 18.05 — Медээлер.

КЫЗЫЛДАН

18.15 — Уругларга фильм. 18.25 — «Культура болгаш амыдырал». Ак-Довурак хоорайда социал айтырыгларны шиитпирлеп турары. 19.15 — «Тыва черге». Үндүрүлгеде: Медээлер. «Аъш-чем программазы —бүгү чонуң төрээ». «Мал чеми белеткелиниң хүн демдегдели». 19.45 — Медээлер. 19.55— Чарлалдар.

МОСКВАДАН

20.00 —«Тамчыктыг удунар, чаштар!». 20.15 —РСФСР-ниң алдарлыг артизи Г. Жисличиниң концерти. 21.00 — «Үе». 21.35 — Эдс тургустунуушкун прожектору. 21.45 — «Өнүүктер экраны». «Айымда бөө адыышкыннары». Уран-чечен фильм. 23.05 —23.40 —Музыкалыг дамчыдыкка «Эртенги почта».

УШКУ ПРОГРАММА
МОСКВАДАН

18.05 — Медээлер. 18.15 — Ритминг гимнастика. 18.45 — «Он алды харга чедир болган оон улуг назы». 19.30 — «Музыкалыг хвосс». 20.00 — 20.15 — «Тамчыктыг удунар, чаштар!».

Среда

АВГУСТ 24
БИРГИ ПРОГРАММА
МОСКВАДАН

6.30— «120 минута». 8.35 — «Аныяк Россия». Уран-чечен фильм. 2-ги сериязы. 9.40 — «Эр хейдер. Шамченгир оюнаарга школачылар маргылдазазы. 10.20 — «Бойдус-биле эвтештир». Телефильмнер. 11.15 — 11.25 —Медээлер. 15.30 — Медээлер. 15.45 —Эдс тургустунуушкун прожектору. 15.55— Улустуң аялгалары. 16.10 — Мультфильмнер. 16.40 — «Асфальт төкпөн турар черде». «Кара көрзүнүүг эвес черниң оруктары» деп күүрүне программазының дүгайында. Ярославль областтың Некоуз районунуң чижээнде. 17.30 — «Эжин. музыка» Ф. Шубертиң чогаалдары. 18.20 — «Ушку Украин фронтузу. Хроника болгаш сактыышкыннар». 8.50 — Бөгүн делегейде. 19.05 — «Киржикчилер». Чагаа ында-биле. 19.55 —«Аныяк Россия». Уран-чечен фильм 2-ги сериязы. 21.00—«Үе». 21.35— Эдс тургустунуушкун прожектору. 21.45 — «Останкинода Оюлуг-музейде музыкалыг чай». Литва ССР-ниң камерлиг оркестрииң алдарлыг коллективиниң концерти. 22.35— Бөгүн делегейде. 22.45 —«Пирсмания эдип тур бис». 23.50 — 00.15 —Шыдыраа. ССРЭ чемпионазы.

ИЙИГИ ПРОГРАММА
МОСКВАДАН

8.00 — Эртенги гимнастика. 8.20 —Фильм-концерт. 8.40 — «Москвага аян-чорук. Бурунгу Чер чалды дургаар». 9.00 — Мультфильм. 9.35 — Немец дыл. 10.05 — Совет ыр концерти. 10.20 — Уругларга фильм. «Кроштуң каникулдары». 3-кү сериязы. 11.30 — Немец дыл. 12.00 —Өнүүктер экраны. «Айымда бөө адыышкыннары». Уран-чечен фильм. 13.20 —«Сээн сонуургалдарың ораны». Док. фильмнер. 13.40 — Медээлер. 13.50 Фильм-концерт. 14.20—15.30 — «Дайының узун оруктары». Уран-чечен фильм. 2-ги сериязы. 18.05 — Медээлер.

КЫЗЫЛДАН

18.15 — «Улустуң ойнаалактар театры «Буратино» бистиң ашчыывыс». 18.40 — Уругларга фильм. 19.05 —Делегей байдалының дүгайында беседа. 19.15 — «Азия төвү». Үндүрүлгеде: Медээлер. «Мал чеми белеткелиниң хүн демдегдели». «Хүн айтырыгларынга» 19.45 — Медээлер. 19.55 — Чарлалдар.

МОСКВАДАН

20.00 — «Тамчыктыг удунар, чаштар!». 20.15 — Уран-чечен фильм. 21.00—«Үе». 21.35 — Эдс тургустунуушкун прожектору. 21.45 — «Останкинода Оюлуг-музейде музыкалыг чай». 22.30 — Бөгүн делегейде. 22.40 — 23.45 — Он-он чылдарда балалып читпес портреттер. Ю. Нагибин чогаалчы-биле ийи ужуражышкын.

ИЙИГИ ПРОГРАММА
МОСКВАДАН

8.00 — Эртенги гимнастика. 8.20 — «Шаандакы болгаш чоокку ырлар». 8.55 —Мультфильм. 9.30—«Москвага аян-чорук. Крым кежиинден Триумфалдыг хаалгага чедир». 9.50 — Испан дыл. 10.20 — Уругларга фильм. «Кроштуң каникулдары». 4-кү сериязы. 11.30 — Испан дыл. 12.00— —Өнүүктер экраны. «Черлик ыт». Уран-чечен фильм. 13.15 — Медээлер. 13.25 — «Таңшы илбичиңи». 14.20 — 15.25 —«Дайының узун оруктары». 3-кү сериязы. 18.05 — Медээлер.

КЫЗЫЛДАН

18.15 — Уругларга фильм. 18.35 —«Сонуургактарга». Тыва национал оюннар. 18.55— Док. фильм. 19.15 — «Тыва черде» Үндүрүлгеде: Медээлер. «Парторганизацияларда отчёттар болгаш сонгулдалар». «Кышка белеп силер бе?». 19.45 — Медээлер. 19.55 — Чарлалдар.

МОСКВАДАН

20.00— «Тамчыктыг удунар, чаштар!». 20.15 — Телефильм. 20.25 —Г. Цистреем. Концерт. 21.00—«Үе». 21.35 — Эдс тургустунуушкун прожектору. 21.45 — 23.10— «Өнүүктер экраны». «Аңавыска каңчап дузалаарыл?». Уран-чечен фильм. 23.45 — Он-он чылдарда балалып читпес портреттер. Д. Алексеев. 18.50 — «Дириг амытаннар ораныңда». 19.50— Док. фильмниң баштайгы көргүүзү. 20.00—20.15 — «Тамчыктыг удунар, чаштар!».

Пятница

АВГУСТ 26
БИРГИ ПРОГРАММА
МОСКВАДАН

6.30—«120 минута». 8.35 — «Аныяк Россия». 4-кү сериязы. 9.40 — Мультфильмнер. 10.15 — ССРЭ улустарының ырлары болгаш танцылары. 10.45 — 10.55—Медээлер. 15.30 — Медээлер. 15.40 — Эдс тургустунуушкун прожектору. 15.50 —«Агроүлетпүтүргүнүң ажыл-херектери болгаш сагыш-санаалыышкыннары». 16.30 — «Чүүдеп болгаш чүге?». 17.00 — «Литва телевидениениң программазы». 18.05 — Чаартыкчылар болгаш консерваторлар. 18.50 — Бөгүн делегейде. 19.10 —XIX партконференциянын үлганыышкынны-биле. 19.55 — «Аныяк Россия». Уран-чечен фильм. 4-кү сериязы. 21.00 — «Үе». 21.35 — Эдс тургустунуушкун прожектору. 21.45 — «Останкинода» Оюлуг-музейде музыкалыг чай «Избалтег ордуң». Концерт. 22.20—Интермедия. 22.50 —00.25 —«Узел-болдал». Кежээки информациямузыкалыг программа.

ИЙИГИ ПРОГРАММА
МОСКВАДАН

8.00 — Эртенги гимнастика. 8.20 —Фильм-концерт. 8.55 — Мультфильм. 9.30 — «Москвага аян-чорук. Замоскворечье». 9.50 — Англи дыл. 10.20 — Уругларга фильм. «Ажыг кат». 11.20 — Англи дыл. 11.50 — «Өнүүктер экраны». «Аңавыска каңчап дузалаарыл?». Уран-чечен телефильм. 13.10—Медээлер. 13.20 — В. П. Соловьев-Седой композиторуңун эмзиралының болгаш чогаалыкчы эмзиралының дүгайында хроника-документалдыг фильм. 14.20—15.40 — «Эжин. доктор». Уран-чечен фильм. 18.05 —Медээлер.

КЫЗЫЛДАН

18.15 — «Улусчу чогаадылганың III Бүгү-эвилел фестивалы чоруп тур». Республиканың «Хөөмей» фестивалының түүнел концерти. 19.15 — «Азия төвү». Үндүрүлгеде: Медээлер. «Коммунист болгаш үе». «Шахтёрлар хүнүнге». 19.45 — Медээлер. 19.55 — Чарлалдар.

МОСКВАДАН

20.00—«Тамчыктыг удунар, чаштар!». 20.15 — Уран гимнастика. ССРЭ кубогу. 21.00— «Үе». 21.35 — Эдс тургустунуушкун прожектору. 21.45 — 23.05 — «Өнүүктер экраны». «Бот-камгалал». Уран-чечен фильм.

УШКУ ПРОГРАММА
МОСКВАДАН

18.05—Медээлер. 18.15 — П. И. Чайковский аттыг делегей конкурузунуң лауреаттары. Д. Алексеев. 18.50 — «Дириг амытаннар ораныңда». 19.50— Док. фильмниң баштайгы көргүзүү. 20.00—20.15 — «Тамчыктыг удунар, чаштар!».

Суббота

АВГУСТ 27
БИРГИ ПРОГРАММА
МОСКВАДАН

6.30 — «120 минута». 8.30— В. В. Андреев. «Музыкалыг дамчыдыкка». 9.05 — «Чүүдеп болгаш чүге». 9.35 — Өг-бүле академиязы. 10.05 — Бөгүн — Совет кино хүнү. 10.55 —«Бүгүдеге болгаш кижи бүрүзүнге». Модалар тележурналы «Марафон». 11.25 —Аңгы делегей база ажылчыннар шимчээшкини. 11.55 — Бөгүн — Совет кино хүнү. 12.40 — ВЛКСМ-ниң 70 чылынга «Сылдыс чашкынын». Уран-чечен фильм. 14.10 — «Цыган херээжең». Т. Филимоновaның киржилгези-биле музыкалыг программа. 15.00—Алыс утка дугайында чугаа. Азов далайны чүге хаан, каапканы? 16.30 — Бөгүн делегейде. 16.50—«Дириг амытаннар ораныңда». 17.50 —Бөгүн —Совет кино хүнү. 18.35 — «Делегей программазы. Кичээнгейде — чугуга айтырыг: тиилекчилер түрбас дайын? Комго революциянын 25 чыл болганыңга. «Тиилелгелериниң там-тамыр». 19.35 — ТТ экранында эң баштай. «Эң чараш болган эгемчи». Уран-чечен фильм. 21.00 — «Үе». 21.35 — Эдс тургустунуушкун прожектору. 21.45— «Суббота кежээзинде». Улуг кижилерге мультфильмнер. 22.15 — «Музыкалыг ринг». И. Корнелюк болгаш В. Резников композиторларның киржилгези-биле эстрада программазы. 00.00—00.10 — Медээлер.

ИЙИГИ ПРОГРАММА
МОСКВАДАН

8.00 — Эртенги гимнастика. 8.15 — Док. фильм. 9.05 — Театр телеабонементизи. В. Шекспир. 10.40 — «Кадыкпыл». 11.25 — Эртем-тайылбырлыг фильмнер. 11.45 — Эдс тургустунуушкун болгаш эргехоолуг ССРЭ-ниң ИХМ-ниң визалар бюро болгаш бурутхээр киллис даргазы Р. А. Кузнецов-биле беседа. 12.00 — —Портреттер. Лев Толстойнуң хүнү. 13.05 — «Орус шаажан будер». 13.20 — Экономика биилиериниң үндезинниери. «Агро» тележурнал. Будурулгеге арендалыг керээлиг база кооперативтиг харылзаалардыр шилчимири. 13.55 — «Бүзүреңиг-даа болза, алдептиг». 14.55 — ССРЭ-ниң ИХМ ажылдакчыларының ажылдарының Бүгү-эвилел чүрүлга делгелгези. 15.20 — «Озал-онзактың чылдагааннарың». Демир-орук транспортунуң озалондакка таваржып турарының чылдагааннары. 16.20—«Оруңга эдерингең». Ураң-чечен фильм. 17.40 — Док. фильм экраны. «А Чехованың бүүрээр ужурлуг». 18.10 — Мультфильм. 18.30 — Музыка телеабонементизи. 19.40 — Док. фильм. 20.00 — «Тамчыктыг удунар, чаштар!». 20.15 — Ураң гимнастика. ССРЭ кубогу. 21.00— «Үе». 21.35 — Эдс тургустунуушкун прожектору. 21.45 — «Өнүүктер экраны». «Характеристика». Ураң-чечен фильм. 23.00 — 23.35 — Чазаг-терге спорту. ССРЭ чемпионазы.

Воскресенье

АВГУСТ 28
БИРГИ ПРОГРАММА
МОСКВАДАН

8.00 — Медээлер. 8.15 — Ритминг гимнастика. 9.00 — «Олар баштайгылар турганы» деп балыктеп хос. фильм. 9.20 — «Спортлото» тиражы. 9.30 — «Будильник». 10.00 — «Совет Энилединиң бараан боон тур мен!». 11.00 — Музыкалыг дамчыдыкка «Эртенги почта». 11.30 — «Аяы-чорукчулар клуюу». 12.30 — «Музыкалыг хвосс». 13.00 — «Кадыкпыл». 13.20 — Экономика биилиериниң үндезинниери. «Агро» тележурнал. Будурулгеге арендалыг керээлиг база кооперативтиг харылзаалардыр шилчимири. 13.55 — «Бүзүреңиг-даа болза, алдептиг». 14.55 — ССРЭ-ниң ИХМ ажылдакчыларының ажылдарының Бүгү-эвилел чүрүлга делгелгези. 15.20 — «Озал-онзактың чылдагааннарың». Демир-орук транспортунуң озалондакка таваржып турарының чылдагааннары. 16.20—«Оруңга эдерингең». Ураң-чечен фильм. 17.40 — Док. фильм экраны. «А Чехованың бүүрээр ужурлуг». 18.10 — Мультфильм. 18.30 — Музыка телеабонементизи. 19.40 — Док. фильм. 20.00 — «Тамчыктыг удунар, чаштар!». 20.15 — Ураң гимнастика. ССРЭ кубогу. 21.00— «Үе». 21.35 — Эдс тургустунуушкун прожектору. 21.45 — «Өнүүктер экраны». «Характеристика». Ураң-чечен фильм. 23.00 — 23.35 — Чазаг-терге спорту. ССРЭ чемпионазы.

ИЙИГИ ПРОГРАММА
МОСКВАДАН

8.00—Эртенги гимнастика. 8.15 — Совет шуулук чогаадылга. А. Т. Твардовский. «Делегемнер ындыында делгемнер». 9.05 — «Эрудит». Эртем-тайылбырлыг фильмнер. 10.00 — «Чүртта, Чер!». 11.00 —Школа: эскерилгелер үезин. 11.30 — «Аяы-чорукчулар клуюу». 12.35 — Эртем: теория, шеверде, практика. 13.05—«Бир эвес сеткилиин харыызар...» 13.50—Мультфильмнер. 14.45— «Ада-чүртүңге эргим аттаар». «Пушкин. Сөөлгү акт». Фильмниң баштайгы көргүзүү. 15.20 — Эстрафета. Күш-культура — спорттуң программа. 17.35 —Чүртте театрларны көргүзүү тур. Күйбышевтиң М. Горькийге аттыг үлегерлиг шин театрының фильм-спектаклиниң баштайгы көргүзүү. «Ангели Елизаветаға». Автор Ф. Брукнер. 20.00 — «Тамчыктыг удунар, чаштар!». 20.15—Док. фильмниң баштайгы көргүзүү. 20.35 —«Оруктарга чогаалтыган ырлар» 21.00 —«Үе». 21.35 — «Кино болган көрүктүү» 23.05—23.30—«Витязь» биилүктүг концерти. Фильм-конверт.

Тыва АССР-ниң Культура министерствозу, культура болгаш ураң чүүлдүң өөредилге черлериниң талазы-биле республиканың эртем-методиктиг төвү 1988 чылдың август 20-да эстетиктиг эге өөредилгенин болгаш кижизидилгенин школа башкыларының республика педагогика конференциязын эрттиргер.

Уругларның музыка, чүрүлга болгаш республиканың ураң чүүл школаларының башкыларын чалап тур.

Конференциянын киржикчилерге август 25-те келгеп турар.

агаар

Республиканың чамдык районнарынга бичге чазыгаар. Сонгу-барыын чүктен хат секундада 9—14 метр чедир шүүтелир. Агаар дүне 8—13, чамдык денискээрге 0—5 градус чылыыр. Хүндүс 23—28 градус иэнир.

Кызылга чагбас. Хат хоорту күштелир. Агаар наймыслалга дүне 11—13, а хүндүс 25—27 градус чылыыр.

ШКОЛАЧЫЛАРНЫҢ КИЧЭЭНГЕЙИНГЕ

«Детский мир» магазинниң чанынга август 27-де 10 шактан эгелеп Кызылдың үлетпүр бараанчыларының сазыы школа базаарын чоруглар. Школачы формазы болган ботинкаларны хоорайның школаларынга тараткан чалгалгалар ёзугаар салар.

КИНО

АВГУСТ 21-ДЕ

«НАЙЫРАЛ»: «Душа моя» 9.00, 12.00, 15.00, 18.00, 21.00 шактарда.

«КАА-ХЕМ»: «Кортна» 12.00, **«Десять негритят»** 14.00, 16.40, 19.20 шактарда.

«ВОСТОК»: Цыганка Аза» 12.00, 14.00, 16.00, 18.00, 20.00 (үзээткан), **«Варвара краса длинная коса»** 10.00 шактарда.

«ЛЕТНИЙ»: Киносборник 13.00, **«Маури»** 14.00, 16.40, 19.30 шактарда.

АВТООРУК ТЕХНИКУМУ: «Мамлюк» 17.00, **«Ким-дээ-дээ»** 19.00 шактарда.

«ЕНИСЕЙ» к/б: «Чиполлино» 13.30, **«Маури»** 15.10, 17.50 шактарда.

АВГУСТ 22-ДЕ

«НАЙЫРАЛ»: Бичии залга: «Киносборник № 13» 10.00, **«Башня»** 11.40, 14.00, 16.20, 18.40 (үзээткан) шактарда.

«ПИОНЕР»: «Мальчик с пальчик» 9.00, 12.20 **«Юрка — сын командира»** 10.40, 14.00

Бүгү чурттарның пролетарийлери, каттыжыңар!

ШЫН

СЭКП Тыва обкомунуң, Тыва АССР-ниң Дээди Совединиң болгаш Министрлер Чөвүлелиниң органы

№ 195 (13795) | 1988 чылдың август 23, вторник | 1925 чылда үнедип эдилеттинген. | Өртээ 3 көзек.

ССРЭ-НИҢ МИНИСТРЛЕР ЧӨВҮЛЕЛИНДЕ

«Көдээ ажыл-агыйже аныяктарны бүгү-ниити кыйгырарының практиказын улам сайзырангайжыдар хемчеглер болгаш оларны көжүрер талазы-биле немелде чинчелделер дугайында» доктаалды ССРЭ-ниң Министрлер Чөвүлели хүлээп алган.

ССРЭ-ниң Аъш-чем программазын күүседиринің чугула негелделериниң бирээзи болза, колхозтарга болгаш совхозтарга доктаамаа күш-ажылчы коллективтерин тургузары, ону чедиг ажыры-биле кадрларны, бирги ээлчегде аныяктарны организастыг эвилелден тургаш, оларга дузалыг чедирери болур дээрзин доктаалда демдеглээн. Ындыг турбуже көдээ ажыл-агыйны ажылчын күжү-биле хандырары, көдээ черлерже өг-бүлелерни көжүрери, аныяктарны ол ажырже бүгү-ниитиң кыйгырын-биле чорудары дээн ышкаш хемчеглер долу темчээдиш-биле ажыглаттынмайн турар. Бүгү-ниитиниң кыйгырыны-биле көдээге келген аныяктарны ол черлерге доктаамаа бижыглаварынга амгы үеде күүтүг боон турар чинчелделер эки идигин бербейн турар.

Көдээ ажыл-агыйже өг-бүлелерни көжүрери база аныяктарны Бүгү-ниити арганы-биле кыйгырарын организастырын эскиндер талазы-биле чамдык хемчеглерни ССРЭ-ниң Министрлер Чөвүлели тодаратқан.

ССРЭ-ниң Агроүлетпүркому, ССРЭ-ниң Күш-ажылкүркому, эвилелдешкен болгаш автономнуг республикаларның Министрлер Чөвүлелдери, улус депутаттарының Советтериниң край болгаш область күүсконнарнынга даасқан.

ССРЭ-ниң чазааның тургусканы чон көжүрериниң талазы-биле чинчелделерни ол кижилерге хамаарыштырар. Чон көжүрериниң болгаш бүгү-ниити кыйгырыгның чурумуи ёзугаар ажыл-агыйларның чагыглары-биле көдээ черлерге кээ турар улус нерелиг-ээнинің, культураның, кадык камгалалының, амыдырал хандырыгазының, күш-культураның болгаш спорттуң специалистерине ындыг чинчелделерни көргүзерин совхозтарга болгаш көдээ ажыл-агыйның өскүс-ава будурүлгелеринге чөпшээрээн. Дээди болгаш туский ортумак өөредилге черлерниң доозукчуларынга (будурүлгелеринге болгаш организацияларның стипендиаттарының ажыгда) бүгү-ниити кыйгырыг-биле спецификастерни шилип алырын болгаш чоруларын ажыл-агыйларның чагыглары ёзугаар комсомол организацияларынга боттандырар.

Көжүрүлге чурумуу-биле болгаш бүгү-ниити кыйгырыг-биле келген ажылдакчыларга совхозтарның болгаш өскүс-ава көдээ ажыл-агый будурүлгелериниң акша-көрөөсүлериниң күселе-биле дараазында чинчелделерни болгаш немей төлевирлерни көргеш:

оруккa чоруп турган үезинде хоюк төлевирни албан ёзугаар сургакчылаанынга хоойлуда кедүүлген хемчээлге оруккa чоруурунга белетткенин турган болгаш чаа черге баргаш тваршыгыр тургустунуп турган үеннери дээш, ынчалзажок ол 6 хүнден хой эвес, а ол ышкаш оруккa чоруп турган үезинин тариф ёзугаар (доктаатқан шалыңы) ажыл төлевирни төлээр;

чаңгыс ол-ла ажыл-агыйга үүктел чок ажылдааны дээш шалыңга немей процентилиг төлевирлер алырынга стажы база стаж-биле холбашкан еске-даа чинчелделер бир эвес күш-ажылчы ажыл-чорудулганың черниже күштүг боон турар болза кезээр артар. Оларга бирги чылында шөлээзин кежүп келгенинің соонда чаа черге ажылдаан үезинден хамаарыштыр чокка бээр;

күш-ажылчы ажыл-чорудулгазы бир-ле дугаар эгелеп турар ажылдерге ук ажыл-агыйга ажылдаашыны үүктел чок стажы дээш ажыл төлевиринге чедир шылаазы төлеп бээр. Чаа азы хоюк-как професспиге ажылдай берген кижилерге ажыл-агый, аа ол мергежилдиг ортумак шалыңынга чедир немелде төлевирни (үш айдан ажыр эвес) төлээрин өөредилээн.

Көжүрүлге планы бердингеп, карылгалыг болгаш үезин орулгалыг совхозтарга болгаш еске-даа көдээ ажыл-агый будурүлгелеринге чинчелделерни болгаш немей үелевирлерни тыпсыры-биле холбашкан чарыгзалдарны төөчүткен фондуларның болгаш курлавырларның дараалгаларын-биле ындын бээрин ССРЭ-ниң Агроүлетпүркомунга, эвилелдешкен болгаш автономнуг республикаларның агроүлетпүркомнарынга, крайларның болгаш областарның агроүлетпүр комитеттеринге, районнарның агроүлетпүр каттыжышкыннарынга сүмелээн.

Көжүрүлге планы бердингеп совхозтар болгаш ескелээ көдээ ажыл-агый будурүлгелерин күш-ажыл болгаш сошиал айтырыглар талазы-биле организар-биле дутуруштаның ёзугаар бүгү-ниитө кыйгырыг-биле келген кижилерни, а ол ышкаш ол ажыл-агыйлар-биле баш күүге дүгүржүдө ёзугаар боттарының хүзүүнде ажылдап келген кижилерни оларга көжүрүлге талазы-биле чамдык чинчелделерни тывыспышаан боттарының акша-көрөөсүлериниң күселе-биле хүлээп алырын өөредилээн.

Совхозтарга болгаш ескелээ көдээ ажыл-агый будурүлгелеринге көжүрүлге чорумуу-биле база Бүгү-ниити кыйгырыгы-биле чедип келген болгаш ажылга механизатор, малчын болгаш көдээ ажыл-агыйның специализи кылдыр хүлээп алынганнарга, а ол ышкаш ол ажыл-агыйларже үстүнде айытқан негелделерге дүүштүр чоруткан үезинде ажыл-агыйларның өөредилгезиниң, культураның, кадык камгалалының, амыдырал танзырылгазының, күш-культураның болгаш спорттуң ажылдакчыларынга зер-зеркеел салып алырынга чөпшүүр профессияларга (албан-дужаалдарга) доктаатқан тур тариф ставкаларының (шалыңнарының) III разрядынга-биле 6 ай чедир шалың хемчээлинге зен дузалаңчыны күш-ажылчы коллектив көжүрүлгенниң чөпшээрелә-биле берип болдур.

Колхозтарга көжүрүлге чорумуу-биле база Бүгү-ниити кыйгырыг-биле чедип келген кижилерге совхозтарның болгаш көдээ ажыл-агыйның өскө-даа будурүлгелериниң ажылдакчыларынга бо доктаал-биле көргүзүлген чинчелделерни тыпсыры колхозтарга сүмелээн.

Экономика талазы-биле суула ажыл-агыйларның көдээ суурларынга аныяктарны чурттаары комплекстерин 1995 чылга чедир үеде тударының программазын ВЛКСМ ТК-ның кыргызегээ-биле ССРЭ-ниң Агроүлетпүркомунга болгаш эвилелдешкен республикаларның Министрлер Чөвүделдеринге даасқан.

ССРЭ-ниң Министрлер Чөвүлели ажыл-агыйларның администрациялыг ол ажыл-агыйга ажылдаар күзелеп ылаштаан кижилер-биле чарыг ап турар керээлеринге үндезинниг аныяктарны көжүрери болгаш Бүгү-ниити кыйгырыг-биле көдээ ажыл-агыйже бааргының практиказын калбартырын чүүлдүг дээ көрген.

Малга чем белеткелинге, дүжүт ажаалдазынга идепкейлиг киржиили

Ажаалда—88

ТАҢДЫЖЫЛАР ЧҮГЕ ДАЛАШПАЗЫЛ?

Таңды районнуң девискээрининге чорутқа, ховуда тараажың ыяу саргарып келген. Дүржүлге станциязының механизаторлары оны аралап көзүп кирген. Шак ындыг өйде тараажы кижи оожум, серде чок үдүй аар бе? Азы мал чеми белеткелиниң дайлымы-биле тараа ажаалдазынга белеткелди таңдыжылар үттүп турары ол бе?

Сөөлгү аяс хүннер тараа культураларының быжарын илдеп-не дүргедиликкен. Дүүн чаз-ла погаан чыткан шөлдерни бөгүн көөрге саргарылай берген болгулаар. Үезин көөрге, үнүш удаар эвес. Шак ындыг күскү чүрүмел таңдыжыларны далаштырбайн турары элдеп. Совхозтарда бар турар тараа ажаар 188 комбайнның ам чүгле 80 хүүзү белеп. Оон ашкыда анаа ажылдаар механизаторлар бээ четчелеттинмээн. Ол хамаан чок, силос комбайнары безин чамдык ажыл-агыйларда мынчага чедир сеиттеттинмээн.

Бо бүгү чүүлдү кижи көргеш, РАУК-түн, совхозтарның удуртукчуларындан, специалистериндеи чүү болду, эиттер, бо чылын дүжүт ажаар бис бе ол айтырыгаазы көөр-дир. 1988 чылдың дүжүт ажаалдазынга Тока аттыг совхозтуң белеткели деңгии кошкак. Ажыл-агыйның бөө инженери В. А. Курицың КСК-100 деп ийи комбайнны безин белеткетпээн, а совхозтуң төп шаңынга бааргa, каракка чаржынчыг: ону арыглап аштаваан, эрткен чылдың довураа хевээр. Картофель шыгжаар склады белеп эвес. Чогум ынна чүү кылып турарыл? КПКУ-ларның чүгле чартык кезии белеп. Витаминниг борбаандылар кылыр агрегаттарга хол дегбээн. Тараа ажаалдазынга белеткеяп турар бе дээрге, ол техника база четчелеттинмээн.

«Коммунизмниң герели» совхозтуң комбайн шыгжаар черн чок болганындан Оңгар-Хову бригадазынга ажык черде кыштагларткан. Ынчангаш оларны септээри чылдынга улуг бергедээшкинмерге таваржып турар. Эрткен күзүн бо ажыл-агыйга комбайнарны белеткээри саадаанындан сөөлгү хүннерде 2000 гектар кызыл-тасты долу каккан. Бир эвес ук агрегаттарны ой-шаанда белеткеп аппан турган болза, ындыг каражага таварыштыр ийик. Ажыл-агыйжы эвес чорутқуң уржуу бодуп.

Бо совхозтуң кол инженери Евгений Оюнның чугаазы-биле алырга, комбайн септелгези эрткен чылдаазындан дээре чоруп турар. А херек кырында кандыгты ажыра, 18 комбайнның он бирии август 16-га чедир септеп белеткеп алган. РАУК-те медээ-биле алырга, ук совхозтуң 5 комбайны долу эвес септелгезин эрткен-даа болза белеткинниң шугумунче оларны тургуспаан.

ССРЭ-ниң 50 чылы аттыг совхозтуң ажаар тараазы хөй, анаа киржир 43 комбайнның үжени белеп. Ында кол инженер Афанасий Харченко сагыжын оожургадып, артқан комбайнарда кылыр улуг үүлдер чок деп бадыткап турар. Кезер агрегаттарның салаалары солууру дээш ышкаш үүрмек үүлдер барын бүзүреликсеп турар. А херек кырында совхозтуң механизаторлары-биле) чугаалажып көөрге, артык кезектер тывылбас. Үш аккумулятор херек, оларны кайнын тып алырыл? Бир комбайнның поршень шимчедикчизи чок. Бо үүрмек үүлдер бе? Чок, чугула кезек-тир. Август айның эгезинде. РАУК-түң кол инженери А. Тас-оолдуң медээзи-биле алырга, бо ажыл-агыйда ам-даа 18 комбайнны септеэр ужурлуг үүрткан. Кыска хуусаада, ынна хөй техниканы канчап септеп доозупкан деп? Бүзүреңиг эвестир.

«Россия» совхоз биле «Сосновское» дүржүлга-будүрүлге ажыл-агыйы бо чылдың дүжүдүн ажаал алырынга чүгээр белеткелдиг. А артканнарыңүге хожудан турарыл? Кым оларга дузалажырыл, сактырга, дүжүт ажаалдазын дэп кампаниянын бергенин билбеспдаа хевирлиг. Азы тараа ажаан чорбаан эвес, ажырбас, боттарывыс билир бис деп принцип-биле ынчап турарларыл ол бе?

Чаа дүжүттү ажаал алырынга тараа үүдээн алыр пунктуларны ынак белеткээр ужурлуг. Таңды РАУК-түң даргазы Тимофей Антонович Хуидановтуң чугаазы-биле алырга, бо чылын кывар-чаар материалдар эвээжиндеп районнуң ажыл-агыйлары тараанын Кызылда сайгарылга баазазынче чорутпас, а Бай-Хаакка дүжээр чадавас. Ынчап көөрде, харыысалга ийи даклыр белик болуур ужурлуг ышкажыл. Чоокта чаа РАУК-ке болган хуралга Бай-Хаактың тараа үүлээп алыр пунктузунуң белеминиң дугайында айтырыгны чугаалашкан. Шын-дыр харын, бир-тээ тараанны аңаа үүлээп алыр апаар болза, белеткел-ле херек. Ол хуралга чүү илерээнил? Чедиг складтың алдыны белеп. Аңаа 15 муң тонна тараанны үүлээп ап болур. Тараа кургадыр агрегаттар белеп, деңгелерни септээн, хынаткан. Тараа хынаар лабораториянның дериг-херекселдери четче, белеп. Бир эки үүлүн болза, тараа кургадыр агрегатты эптеп тургускан. Ынчангаш хемчеглерни алган, ерт өөрүгер херекселдерни белеткеп каан. Пункт ажыл-агыйлар-биле керээни чарган. Бо харын эки-дир. Ынчалзаада бир кол четпес үүүл, аңаа ажылдаар улустуу четчедеевээ. Операторларның чүгле ийнин бар, арткыларын кайнын тыварыл, оларны бала белеткеп өөреткей.

Таңдының хову-шөлдеринде тараанның чинти байдалын ап көөрге ажаалдаже бөгүн-үзаарта чюрту кириптер ужурлуг. Олче деминин-биле кирбес болза, чамдык агрегаттар үреп-ле азы четче кирип чадап турда, дүжүт ажаалдазы саадаар, соокка алыр аяы хар адаанга кирер чорук оон үнер болгай. Райониуң девискээринде дүжүттүң амгы байдалын алырга, эрткен чылдаазындан дора эвес тараанны ап болурунуң аргалары бар. Бо сезонның бир бергези — районда мал чеминиң белеткели-биле капсырлашкан. Ындыг болганда-ва күш чардыгар. Бир эвес мал чеминиң белеткели адакталы бергеи турган болза, онда механизаторларның чамдыктарын комбайнга олуртуп болгай. Ам ындыг арга чоктур. Ажылды ой-шаанда кылып алырынче сагыш салбаска ынчыг боор-дур.

Хову бригадаларының белеткели, орук-көөруглерин, хамык шаңнарын септеп доозары дээш ажыл-ла хөй. Таңдыжылар оны ам кайнаң кылып четтингирил?

Алдын-оол АЖИ,
«Красное знамя» солуунун ажылдакчызы.

ШЫНАР-ДАА, ТЕМП-ДАА ЧОК

○ Улусчу контрольдуң, парлалганың рейдизи ○

Чайның айы төнүп турда, өзүт-сиген аажок үүүп турар апарган. Сиргиниң кезип каапкан черлерде безин өзүт катап үүүп-келген. Бо чылын чинигир-ноган өң ортай келген. Оон-биле кады погаан дүжүт ажаалдазын орайтадып болур бе?

Рейд бригадазының кежигүннери эң баштай партияның XXII съездиниң аттыг совхозтуң фермазынга сенаж салып турар онгарга келген. Үш траншеяның биринде доларының кырында келген.

— Мында чеже тонна хире сенаж салып каапкынар?—деп, трактористер сонсазындан бакылап келген башкарыкчыдан айтырывыс.

— Ам 50 хире тонналыг экскаватор болза, 300 тонналың бо онгарга дола бээр боор — деп, Ыдай-оол Кууларга харыылаан.

— Сенаж белеткээнден бээр ам каш хонуп тур силер?

— Август 11-де эгелээн улус бис.

Тракторист-биле август 17-де чугаалаштывыс. Ынчаарга, ону бир иеделя дургузунда салып келгени ол-дур. Сенаж салырының технологиязы сагыттымайн бырган.

— Дүүн чедер деп барды, ол хирезинде ам-даа машиналар келбеди—деп, ажыл чоктан чалгаарааи тракторист удамчылаан.

Чангыс-Хадын арт ыяында сенаж сигенин кескен комбайнарга кедиргис. Тээли чедер улуг оруктуң кылынга автомашина тур. Каракка чаагай ээрээн башка, ногаарарган диликтер кайнаг-даа дүжүт бербейн турарын чолаачы Коош-оол Халылак биске чугаалаан.

— Эдээп чүс тараа чаптырган диликтер-дир ийик бо, ол хирезинде кыяр-сиген үнген...

Келир чылын тараа чаптырар үжүрлүг диликтерге ногаан ерт кескээнин көрдүвүс. Мында чайны чер ангаларгазы дыка-да ур чорутуунаан хевирлиг.

— Ногаан ажаалда эгелээри билек, техника үредип эгелээн — деп, чолаачы хомудаан — Комбайннар ажылдаваан, бистер база анаа тур бис, сенаж онгарында трактористер, ажылчынар база анаа туруп бергеп.

Бис көөривиске «аа ажыдап эгелээн КУН-75 агрегат каш метр шимчеп хорүй, туруп алды. База катап үредиген! Оон үредиир турары чап хире: чаяыс үнген тараанын сыныгга четпейн, ол үүлге болтаны бергеп. Кыяр-сигенниң чурбээжин ап турар болду. Өскээр чугаалаарга комбайн курутта ажылаан турар.

— Дүүн чүгле ийи рейс ыяшым. Бөгүн сенаж чедиреринм чигинчиглиг апарды — деп, чолаачы чугаазын уламчылады — Совхозка агроном кижи турган болза, бо диликтерниң сигенин баштай чыттыр кестирип алыр турган ийик, оон соонда ажаал алыр. Улуг дүүн ажыл тур, чангыс-даа кипсек ажылдап албадым.

Совхозтуң кол агроному бир ай бурунгаар өскээр кежүп чоруй барган. Оон орнунда келген кижи өөренип чоруй барган. Ынчангаш орук ыяшының бо диликтериниң чугаалаары.

Маңаа көөп турар массаның чаагайы ажык: кыяыл-тас, ончак-тараа болгаш рапс холумаа. Моңу ай-шаанда чогуур темпилиг ажаал алыр чүве болза, кайнаг-даа берге кыш фермага коргунчуг эвес болгу дег. Ынчалза-даа мал чеминиң белеткелин шынарлыг чорудар дээш совхозтуң удуртулгазы улуг сагыш салбаан. Оон бир чижээнге совхозтуң техниказы кывар-чаар материал чогундан дүн-түн дургузунда аңаа тургаанын айтыры артык эвес. Ногаан ажаалдага белеткелдеп конпак болганы мын бо фактыдан илдепчээр.

Дүжүдүн ажаал турар шөлде көөрүвүсче, комбайн сөөртүкен трактористиң кабиназынга соска классчы Шолбан Куулар бакылап келди. Оон долгур чудурупкен машинаны ферма-же салып батты.

— Ачам масло ап алыр дээш чорупту, оон «орадак-чыыт»-дыр мен—деп, ол илеткеди.

— Ам бир комбайн кайыл?

— Машинадар чок боорга, техниже кире берген боор.

Шуудан Саттың эрги трактору-нуң суу хайнаган, шынарлыг оозун соодуп, төлеже ажыттаны берген болду. Школаны тракторист база машина макаш, аңаа турун алды.

Мал чемеринин белеткелиниң талазы-биле Чаан-Хемчик район мурнуку одурүлгэ торуп-даа турар болза, мында шынар болгаш темп кошпак деп түүнелге келдивис. Районнуң совхозтары лабораторияга 1363 тонна сигенниң чугаалаан. Ол сигенниң чүгле 90,7 тонназы протеин талазын-биле бирге класска хамаарыжыр. Кол шуруужу II болгаш III классчыл сигенин, а 13 тонна сиген класс чуут чок болган. Белеткеттингеп сигенниң шынар талазын-биле үнелеер болза, ортумактан куду демдек салып аппар. А коолдуг мал чеми болур сезиижу салырының технологизиязын ажыл-агыйларның коз шуруужу эң каржызы-биле хамыпып турар.

Бис боттарывыска партияның XXII съездиниң аттыг совхозта байдал эдээн берге болуп турар. Орук кыдынына бирээзи чаагай диликтерден сигенниң эки дүжүду алдынмас. А оон хемчээли 800 гектардан хөй. Совхоз эртеки чылын мал чемин носке совхозтарга салып турган болза, бо чылын боду кожаларынын дүва диилээр хире апарган. Кургат-Аладак, Борбак-Таа, Пештүг-Аладак ол ынчалтыр шөлдерни мурнуку чылдарда суггарып ап турган болза, бо чылын ол ажыл чоруттурмаан. Ол черлерни далдап каапкан, ам совхозтуң механизаторлары Харагайның хова-харагай холумактыг куу сигенни ажаал ап турары дээрге, ажыглаттынмаан курлавырлар болгаш ажыл-агыйжы эвес чорук дутаймаң хереглеп турар-дыр.

Рейд бригадазының кежигүннери:
Комбу-Мадыр СЕГЛЕНМЕЙ, районнуң улусчу контроль комитединиң даргазы. Борис ЖУРАВЛЕВ, «Тувинская правда»ның. Кодур-оол ОЮН, «Шынның» корреспондентилери.

● ОДЕССА.

Совет тайбың талалакчыларының Одессаның «Центральный» аэропортунга америк тайбың талалакчыларын уткуп алган. Ийи чурттуң тайбың талалакчыларының «Тайбың дээш походунга» киржирин-биле Америкадан 220 кижиниң составтыг делегация келип келген.

Походтуң киржикилерин Одессадан эгелээш Киевке чедир 850 км оруктуң чадаг эртер. Олар орук ара хоорай, суурларының чурттакчылары-биле ужуражып, митингилерни организастаарлар.

● НЬЮ-ЙОРК.

КНО-ның Чингине секретары Хальер Перес де Куэльяр Европа чурттарында албанның аянчорүүн кылып чорун турар. Ол августың 24-25 хүннеринде Женевага кирип айтырыышның талазы-биле ук чурттуң общиналарының удуртукчуларының-биле ужуражылганы эрттирер. Ол-ла үеде Иран биле Иракның аразында чугаалажышкынынарны эрттирерини ол база планнап турар.

● ИСЛАМАБАД.

Август 17-де самолёт-биле ужуп бар ыда, озал-ондакка таварышкаш, өлген Пакистанның президентизин Зия-уль-Хактың августың 20-де орнукшудулгага 70 чурттуң төлээлекчилерн киришкен. Совет делегациязының ССРЭ-ниң Дээди Советиниң Президиумунуң Дергазының оралакчызы В. С. Астраускас удуртуп чоруур.

● ДЕЛИ.

Пакистанның президентизиниң чоруузу самолёттуң агаарга сөстыг бергенинин чылдагаанынарын тодарадыры үргүлчүлеп турар.

Ол озал-ондакка хамаарыштыр чамдык барымы парлалгада янзы-бүрү чүүлдерни бижип турар. Самолёттуң частыг бергенинин бир чылдагааны Индияда база боон чадавас деп дыңнадыглар тараап эгелээн.

Ынчангаш Индияның удаштыкы херектер министерствозунуң төлээлекчизи ол аварияны болганынга Индияның кандыг-даа хамаарылгазы чок, ол дээрге өйи чурттуң аразында байдалды улам баксырарынче углаанган өүүлдүр дээ, албан ёзугу-биле медеглээн.

(СЭТА).

МААЖЫМ ХӨӨННЕРГЕ АЛЫСКАШ...

«Дөн-Терезиин» совхозтуң ажыл-ишчилери бо чылын 2200 тонна сигенни болгаш 2700 тонна силосту белеткеп алырын планнаан. Байзалды баш удур өөренип кергеш. Таңды районче Сергей Оожжактың механизастаан звеносун чорудуп. Дүржүлге станциянның шөлдериниден 300 тонна чайгаар үнген сигенни белеткеп алырын дугуруушкан. Бо хүннерге чедир ында 250 тонна белеткеттингеп.

Совхоз девискээриндеи белеткеп алза чогуур 1900 тонна сигендеи бо хүннерге чедир чүгле 410 тоннаны кезип болгеш, сараяттаан Алексей Оожжактың бот-оруглга-парылгалыг механизастаан звеносунуң хүжүү-биле 90 тоннаны кылган. Артканын суурда ор-ганизациялар, совхозтуң автопарыгының, сүт-бирван фермазының, түдүт, контора аппарадының коллективтери, аңгыаңгы кижилер белеткээн. Уруглар садының ажылдакчылары 23 тонна планының 12 тонназын, түдүгжүлер 30 тоннадан 19-ту, школа коллективи үүгээр көргүзүглерге хамаарыр. Оон еске сан-чураглаарын көрүп орарымга, демдеглепкеи дег коллективтер, аңгы-аңгы кижилер-даа тыныбадыг.

Совхозтуң директиязы партия, профсоюзтың комитеттеринбиле кады июль 20-ден август 20-ге чедир шалыңчы айны чаңгыс-ол ышкаш ол ажыл-агыйларны, малчыларны, механизаторларны, ферма-чылдарны, шөлдерни, бригадаларны, звеноларны, ферманы, түдүт, контора аппарадының коллективтерин, аңгы-аңгы кижилерни, звеноларны, бистерни база аңаа тур бис, сенаж онгарында трактористер, ажылчынар база аңаа туруп бергеп.

Бис көөривиске «аа ажыдап эгелээн КУН-75 агрегат каш метр шимчеп хорүй, туруп алды. База катап үредиген! Оон үредиир турары чап хире: чаяыс үнген тараанын сыныгга четпейн, ол үүлге болтаны бергеп. Кыяр-сигенниң чурбээжин ап турар болду. Өскээр чугаалаарга комбайн курутта ажылаан турар.

— Дүүн чүгле ийи рейс ыяшым. Бөгүн сенаж чедиреринм чигинчиглиг апарды — деп, чолаачы чугаазын уламчылады — Совхозка агроном кижи турган болза, бо диликтерниң сигенин баштай чыттыр кестирип алыр турган ийик, оон соонда ажаал алыр. Улуг дүүн ажыл тур, чангыс-даа кипсек ажылдап албадым.

Совхозтуң кол агроному бир ай бурунгаар өскээр кежүп чоруй барган. Оон орнунда келген кижи өөренип чоруй барган. Ынчангаш орук ыяшының бо диликтериниң чугаалаары.

Маңаа көөп турар массаның чаагайы ажык: кыяыл-тас, ончак-тараа болгаш рапс холумаа. Моңу ай-шаанда чогуур темпилиг ажаал алыр чүве болза, кайнаг-даа берге кыш фермага коргунчуг эвес болгу дег. Ынчалза-даа мал чеминиң белеткелин шынарлыг чорудар дээш совхозтуң удуртулгазы улуг сагыш салбаан. Оон бир чижээнге совхозтуң техниказы кывар-чаар материал чогундан дүн-түн дургузунда аңаа тургаанын айтыры артык эвес. Ногаан ажаалдага белеткелдеп конпак болганы мын бо фактыдан илдепчээр.

Дүжүдүн ажаал турар шөлде көөрүвүсче, комбайн сөөртүкен трактористиң кабиназынга соска классчы Шолбан Куулар бакылап келди. Оон долгур чудурупкен машинаны ферма-же салып батты.

— Ачам масло ап алыр дээш чорупту, оон «орадак-чыыт»-дыр мен—деп, ол илеткеди.

— Ам бир комбайн кайыл?

— Машинадар чок боорга, техниже кире берген боор.

Шуудан Саттың эрги трактору-нуң суу хайнаган, шынарлыг оозун соодуп, төлеже ажыттаны берген болду. Школаны тракторист база машина макаш, аңаа турун алды.

Мал чемеринин белеткелиниң талазы-биле Чаан-Хемчик район мурнуку одурүлгэ торуп-даа турар болза, мында шынар болгаш темп кошпак деп түүнелге келдивис. Районнуң совхозтары лабораторияга 1363 тонна сигенниң чугаалаан. Ол сигенниң чүгле 90,7 тонназы протеин талазын-биле бирге класска хамаарыжыр. Кол шуруужу II болгаш III классчыл сигенин, а 13 тонна сиген класс чуут чок болган. Белеткеттингеп сигенниң шынар талазын-биле үнелеер болза, ортумактан куду демдек салып аппар. А коолдуг мал чеми болур сезиижу салырының технологизиязын ажыл-агыйларның коз шуруужу эң каржызы-биле хамыпып турар.

Бис боттарывыска партияның XXII съездиниң аттыг совхозта байдал эдээн берге болуп турар. Орук кыдынына бирээзи чаагай диликтерден сигенниң эки дүжүду алдынмас. А оон хемчээли 800 гектардан хөй. Совхоз эртеки чылын мал чеми носке совхозтарга салып турган болза, бо чылын боду кожаларынын дүва диилээр хире апарган. Кургат-Аладак, Борбак-Таа, Пештүг-Аладак ол ынчалтыр шөлдерни мурнуку чылдарда суггарып ап турган болза, бо чылын ол ажыл чоруттурмаан. Ол черлерни далдап каапкан, ам совхозтуң механизаторлары Харагайның хова-харагай холумактыг куу сигенни ажаал ап турары дээрге, ажыглаттынмаан курлавырлар болгаш ажыл-агыйжы эвес чорук дутаймаң хереглеп турар-дыр.

Рейд бригадазының кежигүннери:
Комбу-Мадыр СЕГЛЕНМЕЙ, районнуң улусчу контроль комитединиң даргазы. Борис ЖУРАВЛЕВ, «Тувинская правда»ның. Кодур-оол ОЮН, «Шынның» корреспондентилери.

Тыва АССР-ниң Дээди Совединиң

доктаамал комиссияларында

ХУУДА КҮШ-АЖЫЛ, КООПЕРАТИВТЕР

«Хууда күш-ажыл чорудулгазының дугайында» ССРЭ Хоойлузуунуң күүселдезиниң база кооперативтериниң хөгжүдезиниң кайы хире болуп турарының дугайында айтырыгны Тыва АССР-ниң Дээди Совединиң хоойлуушкудулга саналлыр талазы-биле комиссиязы чүгаалажып көргеш. Улус депутаттарының Кызыл хоорай Совединиң күүскомуунуң оралакчызы С. Н. Сапова үк айтырыг талазы-биле илеткел кылган.

Хептерни даярап белеткээр, автотранспортка негелделерни хандырар болгаш чонга ачы-дузаа чедирилгезиниң еске-даа хевирлерин ылып чорудар талазы-биле күш-ажылда хаара туттунган хамаатылар хууда күш-ажыл чорудулгазының дугайында хоойлуушкуга болгаш 50-деп 312 кижи чедир ескен.

Хоорайда 51 кооператив тургустунган, оларның 14-ту чонга хереглел барааннарын будуруп турар, амыдырал хандырылгазында 12, ниитиниң чеменилгезинде 8 кооперативти тургускан. 670 мун рубльдин хереглел барааннарын болгаш ачы-дузаа чедирилгезинин 2,3 хуузу болуп турар. 310 мун рубльдин чээлиг, шөлдерин, дерилгелерин, эт-херекселдерин, арендага хуза чедирери-биле хамаатыларга, кооперативтерге берген.

Ынчалза-даа хууда күш-ажыл болгаш кооператив ажыл-чорудулгазында чүгле эге базымнар кылдынган. Амыдырал хандырылгазында, ылавгыя дачалар, садчыгаштар шөлдериниң тудулгаларында, бажың иштинде эт-херекселдерин, техниктиг эдилелдерни, радиотелеаппаратураны, мебельди, автомобильдерни септеп кылырында чонуң хереглелин хандырып шыдаавайн турар. Хууда база кооперативтиң ажыл-чорудулгазында аргаларны болгаш курлавырларны, пенсионерлерниң, инвалидтерниң, бажың эзлеп олурар чамдык кижилерниң күжүн Кызыл хоорайда долу ажыглавайн турар. Ажылдавайн турар 5 мун пенсионерниң чүгле 29 хирези хууда база кооперативтиң ажылда хаара туттунган.

Хууда база кооператив ажылынга киржир күзедин влередип турар хамаатыларга боттуг дузаны чедирериниң хемчегларин улус депутаттарының Кызыл хоорай Совединиң күүскомуунуң шиитпири-биле тудуп материалдары-биле куруглаан тудугжу ийи кооперативти душкеп. Радиоаппаратура септээр «Кванг» база национал чемнер белеткеп кылыр «Шайларакъ» кооперативтер шөл фогундан, ажылдаар будуп тыппайн турарындан чүүгдаа кылбайн турар. Боттарының-на хуузун алганы уставтарны хажыттакы-биле холбаштыр чамдык кооперативтер душкеп, оларның бирээзи «Видеосалон» кооператив хорудуг видеофильмнер көргүзүп турган.

Кооперативтериң хөй нуруузунда продукция будуреринин, ачы-дуза чедирериниң планы чок, бухгалтер учёдун чорутпайн турар, ынчангаш кооперативтериниң болгаш оларның кежигүнериниң орулазын бюджетче киирер төлевирини түүнү тодарадыры берге.

Хамаатыларның болгаш совхозтарның хууда дузалал ажыл-агыйларының продуктуларының артыкшылын алырының орнунга, колдуунда күрүне болгаш кооператив садының магазинниринден садып алган чиг эт-биле болдунуп ажыл-чорудулгазын шиитпинге чемненилгезинге кооперативтери уламчылавышаан. Кооперативтерге садарын чөпшээрээн барааннарның база ол барааннарны кайы садыглардан садып алырының дамчызын улус депутаттарының Кызыл хоорай Совединиң күүскому бегүзүге чедир тургузуп аявван.

Кооперативтериң садып турары продукцияның болгаш барааннарның будуруглге маркызы база бараан демдээ чок болуп турар. ол чорук будуруп турар продукцияның шынары дээш кооперативтериң карыысалгазын чидирер. Хоорайда кандыг кооперативтериң тургустунганы, хууда күш-ажылды чорударының кандыг аргалары бар болуп турары биилинмейн турар-даа болза, хоорай Совединиң күүскому чарлаарының, реклама тургузарының айтырыгларын шиитпирлеп албаан.

Ниитиниң чеменилгезинниң кооперативтериниң ажылын боттуг контрольга тургузуп албаан, оон уламында ажыл-агыйны чорударының байдалдары шынгыы четвестерге таваржып турар. Ынчангаш кооперативтер магазинден продукцияны садып алгаш, оны болбаазыратпайн, туралаары ертен-биле садар чоруктарга бөлүп чедирген.

Шөлдерни белеткеп кылбайн, арыг-шевер эвес байдалдарга, аъш-чем барааннарын садарыйга эмнелге шынзылгазында чокка, шиитээн үүнүп, еске-даа чемнерин «Лаваш» кооператив ыяштанырга, дыштанылга чергериге садып турар.

Чээлиин ай-шаанда төлевирниң хуусаарын хажыдар чоруктар-биле Күрбанкының алдын чергери таваржып эгелээн. Чамдык кооперативтериң четвестери болгаш хажыдымышкынары чонуң таваржымайн турарында кооператив шиитпирлеп албаан.

Ниитиниң чеменилгезинниң ажылын боттуг контрольга тургузуп албаан, оон уламында ажыл-агыйны чорударының байдалдары шынгыы четвестерге таваржып турар. Ынчангаш кооперативтер магазинден продукцияны садып алгаш, оны болбаазыратпайн, туралаары ертен-биле садар чоруктарга бөлүп чедирген.

Шөлдерни белеткеп кылбайн, арыг-шевер эвес байдалдарга, аъш-чем барааннарын садарыйга эмнелге шынзылгазында чокка, шиитээн үүнүп, еске-даа чемнерин «Лаваш» кооператив ыяштанырга, дыштанылга чергериге садып турар.

Чээлиин ай-шаанда төлевирниң хуусаарын хажыдар чоруктар-биле Күрбанкының алдын чергери таваржып эгелээн. Чамдык кооперативтериң четвестери болгаш хажыдымышкынары чонуң таваржымайн турарында кооператив шиитпирлеп албаан.

Ниитиниң чеменилгезинниң кооперативтери

БОДУМ ТУДУП ТУР МЕН

«Шынның» клубу

ЧОНГАН ЧУДУКТАН ХАНАЛАР

Бажының бүгү өртек-үнезиниң барык үштүк бир кезии ханага оналажыр болгаш хана тудуушка эң хөй күш-ажыл чарыгдалы үнер. Хана туттунган соонда бажының кол кезии бүткен деп санап болур бис. Ынчангаш хана тударынга кандыг материалдарны шилип алыры онза чугула ужур-дузалыг. Хана материалы өртек-үнезии чиик, быжыг, үр үеде ажыглаттынарын бодап алыры чугула. Эң чиик өртек-үнелиг материалдарга түс черииң тудуг материалдары хамаарыжыры билдингир. Чудук болгаш брус ыяш —ындыг материалдарның бирээзи.

Будүн чудук ыяштардан чонуп кылган ханалар бажынны колдуунда ине бүрүлүг ыяштардан тудар. Калбак бүрүлүг ыяштардан шарланны ажыглап турар, ону колдуунда чүнар-бажык тударынга кереглээр. Шарландан туткан чүнар-бажының онзагай талалары бар: түскай чаагай чыттыг, чылыгны, шыкты эки тудар, харын-даа микробтарга удур салдарлыг.

Ыяш хана — чурттаар орнунбажының эң таарымчалыг иштики агаар-бойдүзүн тудуп тургузар. Ыяш хананы «тынып турар» деп чугаалаар. Ыяштың эң бичии шаарактарын өттүр агаар солчудугазы доктаамал чорун турар болур. Оон-биле кады ыяш хана эң эки чылыг тудукчузу. Ыяш чеже-даа «тынып турар» болза, оон шаарап черлеринде агаар соокту белеп эттирбес. А ыяшты, чудукту чонуп, таарыштыр кылып алыры белеп болгаш ажыглалы узун хуусаалыг. Шаандагы Русептүң Кижи деп аттыг бүдүн ыяш хоорайы ам-даа ол олчаан турарын, бистиң Сибирьде Томскиниң ыяштан ураншевер каасталгалыг тудугларын маңаа чугаалаарга-ла четчир.

Чудуктан чонуп туткан бажың ханазының кылыны даштыкы агаарның температуразындан хамааржыр. Бистиң республиканың байдалдарынга чудуктуң чоокү —диаметри 26 см-ден эвээш эвес болурга четчир. Иштики ханаларга оон чинге ыяштарны ажыглаан болур.

Бажың кылыр чудукка хамаарыштыр чамдык негелделерни сагыныры чугула болбайн аан: ырык эвес, чарыктар чок, мыш моогүзүнге алыспаан, мыш чидир доос-карага чиртпээн турар ужурлуг. Моогүлүг азы доос-карага чиртпеп ыяштыбаш үдүр-ла тускай ажыллаа кылыры чугула. Ындыг ыяшты скипидар болгаш керосин холумактыг (кайызын-даа дең кезекке алыр) холукаа-биле чаар, азы ДДТ порошокту скипидарга азы керосинге холаанын (1:9 кезек кылдыр) чаар.

Чудуктан салган ханаңың бир долганган ыяштарын куржаг деп турар. Эң адакы куржагны элээн чоон, быжыг чудуктардан кылыр. Ол адакы куржаг ыяштарының ийи талазын дескилей чонар: бажының иштики талазынче көрүүрүн база черже көрүнгенин (фундаментиге даянып талазын). Эң адакы куржагны уровень-биле (сутлуг шыл-биле) деңнеп тургаш, эң дескн кылдыр салыр, оон артканнарын адаанда чыдар чудуктүң аайы-биле ховулдай (колдуктай) чонуп тургаш салыр, ынчаар салырга, чаъс суу ыяш аразынче кирбес. Ховулдуң эң эки хевири чудуктуң аайы-биле долгандырыгланчак кылыры, оон ангыда үш-бүлүнадчак кылдыр база чонуп болур ынчалзажок ол чылыг тударынга эки эвес болур. Ховулдуг чудуктар аразынга чылыг эрттирбес материалдарны чадар—пакля, кургаг чинге, кидис, хөвең артынчылары.

Ховулдуң кыдыгларын хөмүрлүг удазын-биле хап, шыйыг үндүргеш, балды-биле чонар, херек болза шүүчелеп улай хозаар.

Хананың азыгларын бирээзи ескелериниден бедик азы чавыс болбазын дээш чудуктарны чоон баштарын аралаштыр солуй салыр. Бир эвес бажының ханалары бар чудуктардан узун болза, оларны тудуштуруп ап болур. Курларны шаанчактар-биле тудуштуруп тура, шаанчактарны бот-боттарының аразында 1,5—2 метр ырак кылдыр кылгаш, курлар аразынга хемчээлдерни база тааргыштырар. Шаанчакты ыяштан кылыры эң тааргымчалыг, чүге дээрге хана олурарга олар база кады олуруп кирер кылдыр өрүмнээн үттери адаанга, үстүнге хос артар кылдыр өрүмнээр. Шаанчактың чоому 5 см, узуну 15-20 см болур. Шаанчактарның үштарын шала чиңеледи чонуп алыр. Амгы үеде ыяш шаанчактар орнунга демир өргеннер ажыглап турарны ындыг-ла сүмелексенчиг эвес, чүге дээрге бажының ханалары олуруп кирерге, курлар аразы хос хевээр артып каап болур. Соңгалар аразынга, эжиктер чоогунга шаанчактарны үштардан 15-20 см ыракка бот-боттарынга дужаштыр кагар.

Ыяш бажының ханазын салып эгелээш, дээвиирге чедир кыска хуусаада бүрүн салыры чугула. Чүге дээрге ара кайы-тар болза, сөөлүнде барып салырга хана дески эвее боон болур. Ыяштың кургаарындан, титлерге салган чиңгистин, пакляның тырлып киреринден хана баштайгы бүдүн чартык чыдының иштинде бодунуң баштайгы-бединиин төөрбининң биринден үженнинг бири хире олуруп кирер, азы бөдүүнүү-биле чугаалаарга, бир кур-ла бир см олуруп кирер. Ынчангаш чогум иинти бедии 3 метр хана болзун деп бодаар болза, ону 15-20 см бедик кылдыр тударлыр. Ол ишкаш шаанчак үттерии база-ла шаанчактардан 15-20 см узун кылдыр үттээр.

Азыгларны артыкшылыг болгаш ол чокка-даа тудуштуруп ап болур. Кертик чонарының тускай үлегер-хемчээлдерин белеткээш, оон-биле хемчээп, демдеглеп тургаш, хирээлеп, чонуп каапкаш, киириштир алыр (чурук № 1). Адакы куржагларны шык сиңирбес кылдыр тускай хоюдут-биле чазары күзенчиг.

Хананың бажының черге оок ыяш кезектерни оон ангыда кара саазыннан тургаш. Түңнелинде чугаалаксанчыг үүре чүл дээрге, будүн чудуктан эрги ёзу-биле туткан бажыңнар эң чылыг, быжыг, үр үеде чурттаарынга таарымчалыг. Амгы үеде улус чудук бажың тударының аргаларын чажыттарын уттуп бар чыдарын харааданчыг.

Чурук 1. Чудук хананың кезектерин тудуштурары
а) иштики хананы даштыкызы-биле тудуштурары; б,в) даштыкы, иштики ханалар куржагларынга оорга чергелиг ыяштарны тудуштурары; г) тудуштурар ушту чонарының бир хевири: д,е,ж) азыгларны тудуштурарының аңгы-аңгы хевирлери; 1- иштики хана, 2- даштыкы хана, 3- оорга ыяжы, 4- пакля.

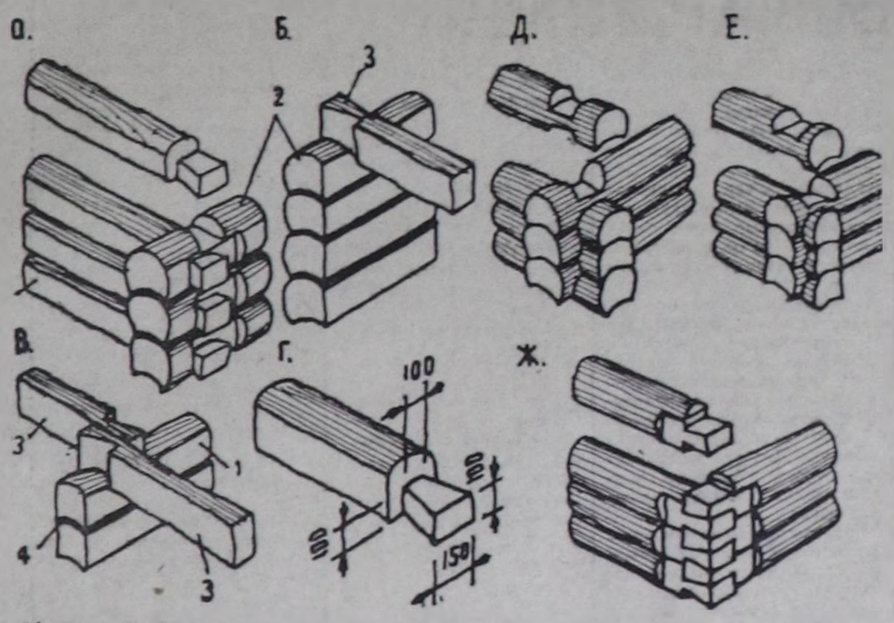

Чурук 2. Брус ханаларга тудуштурулгаларның хевирлери
а) даштыкы хаханың азыг тудуштурулгазы; б) даштыкы болгаш иштики хаханың брустарын тудуштурары; в) соңга эжик кастагын даштыкы хаханың брустарынга эптээри.

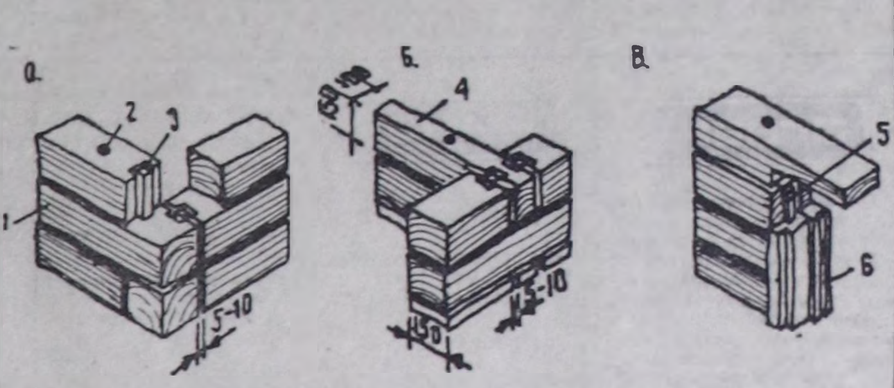

1) даштыкы хана бруазу, 2- куржаглар тудуштурар шаанчак удаа - диаметри 25 мм, узуну 400 мм, 3- шаанчак 32×50 мм, узуну 150 мм, 4- иштики хана бруазу, 5-соңга кастагының узунунуң аайы-биле дерведчиин кейка 32×30 мм, 6- соңга кастагы.

УЖУРАЖЫЫШКЫН

ПАРИЖ. (СЭТА). Наймыылалдың кыдыы Монтрейге француз компартияның активчилериниң чыл санында чаңчыл болган ужуражыышкыны эрткен. Ону сентябрьның ортузунда француз коммунистериниң «Юманите» солунунуң байырлалынга белеткелге турускаатkан. Бөгүнге чедир байырлалга 310 муң ажыт чаңалга билеттерни иептеретkен. Байырлал коммунистериниң сырый каттыжыышкыны, оларның улус массалар-биле сырый холбаазын көргүзер ужурлуг.

ФКП-ниң Чиңгине секретары Жорж Марше ужуражыышкынга чүве чугаалаан, амгы үеде коммунистериниң кол сорулгаларының бирээзи ажылчы чонуң кол эрге-ажыктары болгаш социал чаңаран алышкынынары дээш демиселдя идепкейжидери болур деп онзалап айытkан. Социалистерниң чаа чаъска мурнуку чазактың утланыышкынын хөй таварылгаларда улам чыл, оон политиказы улуг капиталдың эрге-ажыктарынга ажыктыг болуп турар. Ам болур деп турар Француз удуг революциянын ийи чүс чылынга тураскаадын эртер «Юманите» солунунуң амгы байырлалының кол темаларының бирээзи тайбың, ажылчы чонларның делегейге эң-сеткил каттыштырылгазын быжыглаары дээш демисел болур деп. ФКП-ниң удурткучузу демделээн.

БУРУНДИДЕ БАЙДАЛ

ДАР-ы-САЛАМ. (СЭТА). Эрткен неделяда Бурундиниң чаъса республиканың бүгү девискээринге кежээкиниң 7 шактан эртенгиниң 5 шакка чедир комендант шагын турускан. А ол ишкаш чурттуң девискээринге шимчээшкинниң кызыгаарлаан. Ол хемчеглер Бурундиниң соңгу чүгүне этниктиг үндезинге массалыг өлүрүүшкүнниериниң ужурумдан болган.

Бужумбарага чурттуң даштыкы херектер болгаш кады ажылдажылга министри Сиприен Мбонимпанын дыынатканы-биле алырга, «хоралакчы кижилер» Кирундо провинцияда Нтега коммунага массалыг күүлүзээшиниерни чоруткан. Олар бажыңнарны орттедип, керээжениерни болгаш чаш ажы-төлүн өлүрүп турганнар. Олар тутеп дээр этниктиг болукке хамааржып турганнар, олар республиканың 5 миллион чурттакчы чонунуң 15 хуузу болуп турар. Өлүрткениерниң санын эңдыы-зында докладтып тургузары берге, ынчалза-даа оларның саны хөй болгаш удам-ла өзүп турар деп, министр айытkан.

1972 чылда Бурундиге этниктиг бөлүктериниң аразынга чоруудээрдеп Африканың төөгүзүнге эң-не улуг трагедия болган. Ынчан хуту этниктиг бөлүктүң 100 муң ажыт төлээлекчилерни кырып каан. Ол болукке тап Африкада ол чурттуң чурттакчыларының хөй кезии хамааржып турган.

ДООЗУЛГАН

ЛИМА. СЭТА-ның корреспондентизи Игорь Варламовтуң дамчыткаңы болза: Перуның даг-руда үлеттөүрүүң ажылчыннарының 30 хонук иштинде үргүлүлеп келген ажыл соксадыышкыны доозулган. 80 муң даггжыларның ажыл соксадыышкыны ангы демиселинiң чидынгенгени-биле ылгалып турган.

Ажыл соксатканнарның түгле иинти национал марыжыга 30 муң шахтёрлар киришкен, олар Лимага чурттуң янзы-бүрү черлериниден чедип келгеш, амыралдың болгаш куш-ажылдың байдалын экижидерни негээннер.

Даггжыларның профзавалиелиниң удуртукчулары биле чурттуң Министрлер Чөвүделиниң даргазы Армандо Вилья-нуэваның аразында чугаалажыышкыннарның түңнелинде ажылчы чонуң негелдеелерин чугаалажып көөрү-биле чазактың, ажылчы чонуң болгаш даг-руда компанияларының төлөөлекчилериниден тургустунган комиссияны тургузары баш удур көрүп турар документиге ат салган. Чазактың декредин ёзугаар будүүрүлгелериниң администрациялы-биле колдептаттыг чугаалажыышкыннар чөрүүлер эргеин даггжыларга бергеп.

ДЕЛГЕЛГЕ

ВАШИНГТОН. СЭТА-ның корреспондентизи Игорь Борисейконуң дамчыткаңы болза: Вашингтонга, бойдус төөгүзүнүң национал музейиниң бажыныга сентябрь 23-те ажыттынар совет-америк-канада делгелгеин «Диптериң белдири: Сибирьниң болгаш Алясканың культуразы» деп адаар. Ону Смитсон институту болгаш ССРЭ-ниң ЭА-зы делгелгеш шинчиледелериниң болгаш соңгулгазының талазы-биле чаңделдиң дуазы-биле организастап чөрүүлер.

Делгелгеге 550 көргүүзүг чүүлдерни, оон иштинде каактарны, гарпуннарны, сөөктен чазаан чүүлдерни, идик-хепти, фоточуруктарны, Алясканың болгаш Сибирьниң үндезини чурттакчыларының ырак эрткен болгаш бөгүнгү амыдыралын көргүскен түскай белеткеп кылган фильмни көргүзер.

ТӨМБУРЗЕКТИҢ СУДАЛЫ

СОЦИАЛИЗМ ЧУРТТАРЫНДА

БУДАПЕШТ. Венгрияда Веспрем хоорайда көдээ ажыл-агый машиналарының «Робикс» заводу 500 ажыг миниатюр-тракторларны Рига-биле мопедтер будүрер будүрүлгезиниге аксы-дүмчалыышкы ийи чурттуң партийлериниң аразында дорт харылзаа айыыбиле чорудуп бээр. Рига заводунуң коллективи бодунуң эдлээнде Веспремниң машине тудукчуларынга көдээ ажыл-агыйның биче форматтыг машиналарынга руль дериг-херекселдерни белеткеп кылыр базанын хүлээнгем.

Оон мындыг бо чылын «Робикстиң» коллективи тракторлар кезеатерии будүрүп үндүрер талазы-биле Курскиниң заводу-биле дорт будүрүлге харылзааларын тургузуп алган. Чүгле 1988 чылда венгр машина тудукчулары бодунуң совет чагыкчыларынга бажың чоогунуң участокторынын эдлеринiң болгаш дузалал ажылагыйларга күш-ажылдың ажыктыын бедидер сорулга-биле 2400 миниатюр-тракторларны чорудуп бээр. Дутуржулга ёзугаар Курскиниң заводунуң ажыл-ишчилери боттарының Веспремде чөрүүге көдээ ажыл-агыйның янзы-бүрү техникалыг болгаш дериг-херекселдерин будүрери-биле шуткулга материалдарны чорудуп бээрлер.

Эрткен чылдың тоңчузүүге чедир 120 совет болгаш венгр будүрүлгелер дорт будүрүлге харылзаалардың тургузар дугайында протоколдарга азы дугуржулгаларга ат салганнар. Бот-боттарының аразында ол дугуржулгалар ёзугаар бараан солчулгазының планнарын ёзугаар оон хемчээлн 50 миллион рубль чедер.

ПРАГА. ЭДЧ-ниң сессизиниң чоокта чаа Прагага болгаш чурттуң даштыкы херектер болгаш кады ажылдажылга министри Сипрен Мбонимпанын дыынатканы-биле алырга, «хоралакчы кижилер» Кирундо провинцияда Нтега коммунага массалыг күүлүзээшиниерни чоруткан. Олар бажыңнарны орттедип, керээжениерни болгаш чаш ажы-төлүн өлүрүп турганнар. Олар тутеп дээр этниктиг болукке хамааржып турганнар, олар республиканың 5 миллион чурттакчы чонунуң 15 хуузу болуп турар. Өлүрткениерниң санын эңдыызында докладтып тургузары берге, ынчалза-даа оларның саны хөй болгаш удам-ла өзүп турар деп, министр айытkан.

1972 чылда Бурундиге этниктиг бөлүктериниң аразынга чоруудээрдеп Африканың төөгүзүнге эң-не улуг трагедия болган. Ынчан хуту этниктиг бөлүктүң 100 муң ажыт төлээлекчилерни кырып каан. Ол болукке тап Африкада ол чурттуң чурттакчыларының хөй кезии хамааржып турган.

БУРУУ ШАПКАН

ПАРИЖ. (СЭТА). АКШ-тың садыг хөөлбүүдүгданын чүгле ол чурттуң экономиктыг эрге-ажыктарын камгалаан түрар кылдыр үнелеп көргеш, Франция ону чүдээп алдынмаас деп санаан. Ол дугайын франциз чазактың албан зайы-биле төлээлекчизи Клод Эвен Франциянын Министрлер Чөвүделиниң болган турадының дугайын дыңнадыы тура медегээн.

Делегей садыының талазы-биле америк политиканы бис чүгле сес кырынга буруу шаары-биле кызыгаарланып шыдавас бис. Оон-биле кады бис кылын болур харыы хемчеглер дугайында айтыырга дегбейн барып шыдавас бис, деп ол чугаалаан. Франциянын хүлээп алыр деп турар шинитпирлерни баш үзүүр чугаалаашы эрте, чүге дээрге, оларны Европаның экономиктыг ниитилежилгезиниң зайы-биле чугаалажып көргеп турар ужурлуг деп, К. Эвен демделээн.

Мурнунда европейжи ниитилежилгелер комиссизиниң садыг талазы-биле АКШ-тың чаа угланыышкынын база-ла шүүмүүлээн турган.

ДЖ. БУШТУҢ МЕДЕГЛЕЛИ

Новый Орлеан (Луизиана штат). (СЭТА). АКШ-тың Республиканчы партизиниң национал съездизи Новый Орлеан хоорайга боон эрткен. Чурттуң президентизиниге соңгудары-биле ол партиядан депшиттирген кандидат Джордж Буш съезд доостуң турда чүве чугаалаан.

Бо чылдың ноябрьда болуур президент соңгулдаларынга тиилелгени чедип ап, АКШ-тың президентизиниге соңгудуптар болза, бодунуң боттандырып чорудар программазының коз уламыышкынныларының дугайын ол чугаалаан. Америкада ажыл чок кижилерге ажыыдаар черлер тып бээрин ол бир дугаарында айтаан. Чурттуң агаар-бойдузунуң байдалын экижидер хемчеглерни доктаамал боттандырарын, улуг алкымнарын болгаш дериг-херекселдерин будүрери-биле шуткулга материалдарын чорудуп бээрлер.

Эрткен чылдың ноябрьда болуур президент соңгулдаларынга тиилелгени чедип ап, АКШ-тың президентизиниге соңгудуптар болза, бодунуң боттандырып чорудар программазының коз уламыышкынныларының дугайын ол чугаалаан. Америкада ажыл чок кижилерге ажыыдаар черлер тып бээрин ол бир дугаарында айтаан. Чурттуң агаар-бойдузунуң байдалын экижидер хемчеглерни доктаамал боттандырарын, улуг алкымнарын болгаш дериг-херекселдерин будүрери-биле шуткулга материалдарын чорудуп бээрлер.

Эрткен чылдың тоңчузүүге чедир 120 совет болгаш венгр будүрүлгелер дорт будүрүлге харылзаалардың тургузар дугайында протоколдарга азы дугуржулгаларга ат салганнар. Бот-боттарының аразында ол дугуржулгалар ёзугаар бараан солчулгазының планнарын ёзугаар оон хемчээлн 50 миллион рубль чедер.

ПРАГА. ЭДЧ-ниң сессизиниң чоокта чаа Прагага болгаш бодунуң партиёрлары-биле идепкейлиг кады ажылдажылга чорударынга эң-не соңгургалдыг. Ол кады ажылдажылга, чүүл-даа мурнунда ССРЭ-биле кады ажылдажылга, үр хуусаалыг үеде чурттуң экономиказын дүрген болгаш пропорционалдыг хөгжүдериниң кол фактору. Ынчангаш интеграция айтырыглары хөй-ниитиниң эрге-ажыктарының кол чүүлү болуп турар.

ХАНОЙ. Даштыкыже үндүр садар иогаа продукциязының шынарын элээш бедидер, а ол мыкаш оон хемчээлни улгаттырар — мындыг сорулганы ыыттыам таравчынар салып алган. Олар чурттуң соңгу чүгүнде чер ажылының тускай зоназы тургузуп эгелээн. ВСР-ниң Көдээ ажыл-агый болгаш аъш-чем үзеттирүүнүң министерстводуунуң шинитпирибиле ону кылын өөрүдарыбиле үндүрүп бергеп черлерге кыштың үеде картофельди, чеснокту, капустаны, морковьту, кызыл перецти болгаш өскелээ культураларны өстүрер. Витаминнит ол продукциянын улуг кезии Совет Эвилелиниге садар.

(СЭТА).

ТОДАРАДЫП ТУРАР

ИСЛАМАБАД. (СЭТА). Президент Зия-ул-Хактың озалоондакка таварышкащ, өлгенiниң чылдагааннарын Пакистанның эрге-чагыргазы тодарадып турар. Чазак черинiң Ассошиэйтед пресс оф Пакистан дээр агентилелиниң дыынаткаңынган алырга, президентiниң ужуп бар чораан самолёдуң диверсантылар чазылдырган хевирлиг боон турар.

Чурттуң оппозициязында турар Пакистанның Улустуң партизының ТК-зының эзлчеглиг хуралы Карачи хоорайга боон эрткен. Бо чылдың ноябрьда болуур парламент соңгулдаларын демократчы байдалга эрттирер хемчеглерни алырынче инда хүлээп алган.

ТОДАРАДЫП ТУРАР

ИСЛАМАБАД. (СЭТА). Президент Зия-ул-Хактың озалоондакка таварышкащ, өлгенiниң чылдагааннарын Пакистанның эрге-чагыргазы тодарадып турар. Чазак черинiң Ассошиэйтед пресс оф Пакистан дээр агентилелиниң дыынаткаңынган алырга, президентiниң ужуп бар чораан самолёдуң диверсантылар чазылдырган хевирлиг боон турар.

Чурттуң оппозициязында турар Пакистанның Улустуң партизының ТК-зының эзлчеглиг хуралы Карачи хоорайга боон эрткен. Бо чылдың ноябрьда болуур парламент соңгулдаларын демократчы байдалга эрттирер хемчеглерни алырынче инда хүлээп алган.

ХАЖЫДЫЫШКЫН ТУРБАС УЖУРЛУГ

«Республиканың кызыгаар районнарының девискээринче киреринiң болгаш барып чоруурунуң чурумунуң дугайында»

«Күрүне кызыгаарының дугайында ССРЭ хоойлузунга, ССРЭ-ниң Министрлер Чөвүделiниң 1983 чылдың февраль 17-де, РСФСР-ниң Министрлер Чөвүделiниң 1983 чылдың июль 27-де хүлээп алган доктаалдарынга дүүштүр «Тыва АССР-ниң девискээринде кызыгаар зоназының болгаш кызыгаар шөлүүн дугайында» доктаалды Тыва АССР-ниң Министрлер Чөвүлели 1983 чылдың сентябрьда хүлээп алган.

Бистиң республиказа Мөңгүн-Тайга, Өвүр, Эрзин, Тес-Хем (Шуурмак көдээ Советiниң саназаска) районнарым, Кызыл районда Шынаа көдээ Советiни, Үш-Белдир курортту болгаш Каа-Хем районда Сизим көдээ Советiниң чурттакчылыг черлерин кызыгаар зоналарынга хамаарыштырган. ССРЭ-ниң күрүне кызыгаарынга чогуур чурумну хандырарынче үтленган кызыгаар зоназынче киреринiң, аңаа түр база доктаамал чурттаарын тодарадып турар документилерни иштики ыяштарга оруп чоруур, түрү када үнүп чоруушкуннарның соңгуүде кызыгаар зоназында чурттап турар черинге катап чедип кээр эргеин ол демдек берип турар.

Паспорттарында «ЗП» таңма салдынмаан хамаатылар кызыгаар зоназынче иштики херектер органнарының эрттирилгези-биле киреп чөпшээредиг.

Ада-иелери-биле кызыгаар зоназынче киреп 16 хар четпээн назылыг элээдилерiниң дутайын оларның ада-иелериниң эрттирилгелериниге киир бижиир. Бир эвес уруглар боттары чоруп чоруур болза, оларга ада-иелериниң билдиримшкиниң (диилээн) ёзугаар кызыгаар зоназында кайы-бир чурттакчы черже киреринiң эрттирилгелерiни тыпсыр. Боттарының албан-дүүлээлгезинiң аайы-биле кызыгаар зоназынче доктаамал киреп ажылдакчыларга эрттирилгениң хуусаазын чыл чедир узадып болур. Аар байдалда туруп турар терелдериниң варып турарының дутайында райэмиелгениң эмчизиниң шынзылгазы-биле базы орту назылыг хамаатыларның киир бижидилгезин «ЗП» үжүктерiнг тускай таңма-биле демделеп салыр. Республиканың кызыгаар зоназында чурттап турар черинге катап чедип кээр эргеин ол демдек берип турар.

Паспорттарында «ЗП» таңма салдынмаан хамаатылар кызыгаар зоназынче иштики херектер органнарының эрттирилгези-биле киреп чөпшээредиг.

Ада-иелери-биле кызыгаар зоназынче киреп 16 хар четпээн назылыг элээдилерiниң дутайын оларның ада-иелериниң эрттирилгелерiниге киир бижиир. Бир эвес уруглар боттары чоруп чоруур болза, оларга ада-иелериниң билдиримшкиниң (диилээн) ёзугаар кызыгаар зоназында кайы-бир чурттакчы черже киреринiң эрттирилгелерiни тыпсыр. Боттарының албан-дүүлээлгезинiң аайы-биле кызыгаар зоназынче доктаамал киреп ажылдакчыларга эрттирилгениң хуусаазын чыл чедир узадып болур. Аар байдалда туруп турар терелдериниң варып турарының дутайында райэмиелгениң эмчизиниң шынзылгазы-биле базы зыгаар зоназында саматорий-держе болгаш курорттарже бар чыдар ажылдерге чөпшээреели — путёвкалар болгаш курсовкалар.

Өөредилгеже чоруурунуң мурнунда кызыгаар зоназынга чурттап турган сургууулдарга болгаш студентилерге кызыгаар зоназында чурттакчы суурладан өөредилгеже чорутканын бадыткап турар чер-чер Советтериниң шынзылгалары, студент билеттер, сургууль билеттер, кижиниң кым болуп турарын тодарадып турар документилер-биле кызыгаар зоназынче киреп. Ажылдың участоктарының, рейстериниң маршрутларының айы-биле албан хүлээлгелерiниң аууседнп, автомобиль оруктарының, харылзаа болгаш электридамчыдыыга шүүгүмнарының сеителгезiниң болгаш ажыглалыы хандырыы, хымалдазын чорудуп турар будүрүлгелериниң, албан черлериниң болгаш организациялары-ның доктаамал ажылдакчыларының кызыгаар зоназынче иштики херектер органнарының эрттирилгелери чокка кирип болуур.

Парлалга, радио болгаш телевидение дамчыштыр тайылбыр ажылдарын чорудуп турар-даа болза, республиканың кызыгаар зоназынче киреринiң чурумун чамдык хамаатылар хажыдып турар. Кызылда күрүненiң башкы институдунуң студентизи Шончалай Шамаевна Хертек иштики херектер органнарының эрттирилгези чокка кызыгаар районче киргеп. Республиканың кызыгаар районнарынче киреринiң чөпшээреэн кирер бижидилге саазының аназа студент Алефтина Тараавчы-ооловна Байгал бодунуң паспортунда үштүн бергеп. Мөге документ-биле авиабилетти садып. Мугур-Аксынче ужукпан, ол дээрге каржы хажыдымышкын-дыр. Ол мыкаш чоруктар чаңгыс эвес удаа болуп турар. Новосибирскиниң харылзаа техникумунуң сургууулу Хураган-оол Дамбый-оол, медучилище сургууулу Марта Хертек оларны база ол чижекке хамаарыштырып болуур.

Чаа-Суур, Саглы, Солчур, Торгалыг, Мөгеп-Бүрен көдээ Советтери кызыгаар зонажке киреринiң арыг бланкыларын чүгле ат болгаш таңма салгаш, берип турарының таварылгаларын бар.

Киреп болгаш чурттаар чөпшээрел чок кижилерни кызыгаар зоназында турар будүрүлгелериниң, албан черлериниң болгаш организацияларының удуртукчулары ажылга хүлээп албас ужурлуг.

Эдуард СКУМАН,
Тыва АССР-ниң Иштики херектер министерствозунуң паспорт киллзиниин начальныгы.

Эмчилерниң Бүгү-эвилел съездизинге уткуштур

ООҢ БУЯННЫГ ЧОЛУ

Россияга Улуг Октябрь революциязының ачызы-биле Тывага өскүп үнген улусчу революция тилээн соонда, тыва эрттеринең амыдыралчуртталгазы социалистиг чаартылганың оруу-биле хөгжүп эгелээн. Ол хайныыжыкының чылдарда салым-чолуг кожуп, өгленишкен аныяктар Даваа биле Борбаанай Куулардан чонунуң тургузуучу ажыкке идепкейлиг киржип, төрээн черинге баштай МЧАЭ-ге, ооң соонда колхозка, совхозуредир совхозка хей чылдар иштинде ак сеткилдиг малчыннап ажылдап келгеннер. Ам оларның совхозуун «Октябрь 30 чылы» дээр.

Аныяк өг-бүле чону-биле кады өөрүшкү-майнайлыг амыдыралга, ажыл-ишке хүн келгеи түдүм дадыгын, ажылынга мергежил, аас-кежиин тыва бергеи. Ол өг-бүлеге ажы-төл чылдан чылче немежип орган. Ада-иениң боттары ышкаш, оларның аттары бөгүн бодуун, чараш, хей кезии кыстар: Дарар, Шангыр, Димыкай, Дыгый, Марис-оол, Валентина, Семис.

Хөлдүг школаны чылдар билдиртпейн эрте бергилээн. Бир муң тос чүс алдан дөрт чылдың анаа кажан-даа уттундурбас өөрүшкүлүг чазыында Семис Куулар өске үергееш оол, кыс эштери-биле кады Чадаанаың бир дугаар ортумак школаын чүгле 4 болгаш 5 демдектерге дооскаш, аттестатты долга алган.

Семис Куулар клазының удуртукчу башкызы Людмила Николаевна Погорелованың:

— Семис биологияга, химияга коңчуг шынак киижи, ооң эмчи болурунга бүзүрээр мен — деп идегеп чугаалаашкын кажан-даа уттпас. Ол шынап-да дуржулгалыг химии, биология башкызы турган, ынчангаш өөреникчилериниң кандыг эртемге хандыкпыдыын билиэри чап.

Башкызының сестеринге хейзат киргеи урут эмчи болурун бижыы-биле шинитпидеп алгаш, ол чайны өттүр шылгадыр эртемнерин катаптап, аңаа хамаарышкан өске-даа ном-дептерлерни кызымак номчуп, өөренип ап турган.

Ооң уйгу-чыдын чок, кызымак түткүлүг хилис барбаан ол Красноярскиниң медицина институдунга өөренип киреринче шылгалдаларын эки дужаан апкан.

Өөрүшкү-майнайның база бир чазы: ол 1970 чыл.

Ынчаарда Семис Куулар Красноярск хоорайның эмчи институдунуң акушер-гинекология салбырын алды чылларның иштинде өөренип дооскаш, төрээн Тывазынга эвп келгени ол. Өөрүшкүнүң кырынга өөрүшкү: аныяк эмчиниң Кызылдың төп бөлүүлүгга бажыңныга ажылдаарыбиле хүлээп алган. Оны С. Куулар кажан-даа уттпас. Чүге дээрге шинчаарда ооң эргелеччизиниге Тыва АССР-ниң алдарлыг эмчизи Галина Ивановна Федоровна, хоорайның херээженнер консультациязының эргелекчизи, шинчаарда дуржулгалыг акушер-гинеколог эмчи, ам Тыва АССР-ниң алдарлыг эмчизи Татьяна Михайловна Зверева, найысылалдың бир дугаар поликлиниказының эргелекчизиниге Тываның кадык камгалалының хоочуннарының бирээзи, Тыва АССР-ниң алдарлыг эмчизи, Ленин орденниң эдилекчизи хорааи Доржу Кек-ооловиң Куулар ажылдап турганнар.

Ам Семис Даваевна Куулар дуржулгалыг хоорун эмчилерниң бирээзи болуп, азырыг киижилерниң болгаш коллективтиң хүндүткелии чаалап ап четтиргенкен.

— Түскайдан ажылдап эгелээн башкайгы үеде силерге кандыг бергелер таварыжыл турганыл? — деп айтырарга, ол мынчаар харылаар:

— 1970 чылдың чеги ай. Эң башкайгы бөгүткан киижим —Таңды районуң Көгээ ажыл-агый дүрүмдүг станциязының аныяк малчыны Тамара Чүлдүм... чүү деп чугаалаар боор, харысалга улуг. Эмчи киижиниң нарын ажылын сес-биле чугаалаан илередиир берге, харын-даа болдунмас боор. Ол дээрге чүге хөл-биле тудуп, карак-биле көрүп кылыр чүведир ийин.

Ол аныяк иениң кадыкшыл байдалы база коңчуг нарын турган: ханың башкыны дыка улуг. Ооң бодунуң дүн төлүн бөгүүр дээш сүрээден турары база коңчуг. Чамдыкта мага-бодуң сиринейнин, соок дер-бүс төктүп кедгилеер. Ынчалза-даа быжыг түттунар — эмчиниң дайгыра мындыг.

Акушер-гинеколог Семис Даваевна ол башкай таварышкан бөгүүр киижиниң кадыкшыл, хан-судал байдалын катап-катап хынап көрүп, үйгу-чыдын чок хайгаарап турган, чиик, чаагай бөгүүдүн шыдаан. Ооң башкайгы шылгалдазының түнелеп: чаштың өттүт кыштыы! Ооң соонда аас-кежиктиг иениң арын-шырайынга хүнүзеректеп ойнап келген өөрүшкү... Ооң башкай бөгүткаңы малчын Тамара Тажы-Самбуевна Чүлдүм олда ажылында ажылдавышаан. Ужуражып келгенде, олар ижин-кара чок чугаалажып, төөрежип бээрлер.

Тамара Тажы-Самбуевнаның ол дүн кызы Антонина Чүлдүм ам Кызылдың күрүченин башкы институдун дооскаш, төрээн районунуң Кара-Булуң сес чыл школазында башкылап ажылдап турар. Хөнин кескен буянныг эмчиги Семис Даваевнага ол болгаш ооң аваазы, ачазы, дукмаларының кажан-даа өөрүн четтиргенинге чылыг сестерин аңаа чугаалап өөрүүрлер.

Эмчи Семис Даваевнага чеже киижи шинчаар өөрүн четтиргенинге чылыг сестерин илередиң өөрүүрүн садыл базын-санаары берге. Ол бодуң үлегерлиг өг-бүленин эзи. Ооң өөнүң ишти Анатолий Ооң элээн жап чыл бурунгаар бодунуң албан-дүүлелезин күүседип хораап, машинага ожал-ондактың уруглуглаан амы-тынынган чарылган. Ынчангаш чап Алымаазын чаасказап өстүрүп доруктурар берге тарыысалга аңаа онаалыкан. Ооң уруу Алымаа Ооң бо чылын Кызылдың № 7 ортумак школазының чёнгү кадазын 4-5 демдектерлиг дооскан.

Чедя утбашкыларның хей-иеде эртем-билиге чүткүдүп ам-даа кагбаан: шынак түскай мергежилиниге билиин чүткүлдүт бедидип өөрүүр. Ол 1976 чылдан бээр Москва, Ленинград, Новосибирск, Кемерово хоорайларның улуг-улуг эмнелгелериниге билиг бедидиринин курстарын эртиккен. Кызылдың төп поликлиниказында чаттышкан профэвилел комитединиң кежигүзү. «Билиг» нигилелиниң лектору. Республика эмнелгезинниң ачы-ажылга ожал-ондакты болдурбас талазы-биле комиссииның даргазынга ам барык-даа ол чыл ажыг үеде ажылдан келген. А коллективтиң бот-тывынгыр уран чүүл көрүдезинге база идепкейлиг киржинчи.

Тыва телевидение, радиовещательствоның медицина немелынга, төлдаргайларга, «Кадыкшылга», «Ак халаттыг кижилер» деп дамчыштыларынга идепкейлиг киржинчи. Чурттакчы ооң ортузунга медицина билиглерин иеттередир талазы-биле— идепкейлиг пропагандист.

Ол 1971 чылдан бээр найысылалдың № 6 участогунуң эмчизи, а 1979 чылдан эгелээн найысылалда участок эмчизи болуп ажылдап турар.

Кызылдың № 1 поликлиниказында барык-ла 250 ажыг киижи ажылдап турар. ССРЭ-ниң эмчилер-съездизинге баар делегатты амгы үениң негелдези-биле ажык базылаашкын өөгүлээр чоруткан. Олар шупту-зуу Семис Даваевна дээш түс хүн базылааннар.

Инээн КЕЛИК-СЕНГИ.
ЧУРУКТА: С. Д. Ооң эвлегиниг хүлээп алышкын үезинде.
Алексей СОДУНАМНЫҢ фотозу.

КИЖИ БОЛУРУ ЧАЖЫНДАН

Бичии Сашаны мен аваамга эттиирин алгаш, садыкче бар чыдарымга тура биляр мен. Ол бичиинде-ле үзе-даан эвес, өөрүскүмээр болгаш, угаан-сарымдыг оол турган.

Сашаның ада-иези Дурая угбай биле Кара-оол акый үшкөер ас-бүүле. Дурая угбай эрткөнүмеш шитикки-дашпыкы ажык-лер мастери. Ооң даарамыр машинамның даажы дүлүүн ооң дагаар көөр, а Кара-оол акый маска тутса, дарганнаар, баазы тутса бычаанзар база үш-шөөр хиже. «Колдар кана базарыл, буттар аңаа дүжер» деэш мынаш, оларның хеймер оглу күш-ажылды төлептиг кижизиниң болган. Ам оны суурнуң улуг-биче кижилеря чүүлдүүр —Александр Кара-ооловиң —диңмирлер. Ооң мынаш хүлүтүкел четпиже эрткен оруу ыяка болгаш бөгүүн.

1978 чылда Кызыл-Мажалык ортумак школазын чедиишкиниг дооскаш, дээш өөредилге черинде бадза четпээнинден кирбейн барган. Чыл халас эрттирбис дээш, ол Ак-Довуракның профтехучилишинге бир чыл өөренгеш, электросварщик мергежилга ведил алган, ширедилгезин уламчылаар дээ турда, спортка хандыкшылыг оолду уруглаарынга спорт школазының тренерлеринге кадаган. Ооң үезинде-ле Саша спортка янзы ооглариниң түңнүүрүг башкыны апторган. Ооң удуртуп турары бичии ортумак, хүүгүн назылыг бедиктери футболдуун чажыттарын ээп шиңгээдип ап, сүүлде республиканың эвес, өске-даа черлерге чедишкинниг ойнаш турганнар.

Александр Кара-ооловиң өөреникчилеринге-биле чылдың, ол футболдуун аян-чорууп ыяшын чорутпаан Сибирьниң эң-на хей хоорайларынга ойнаанынап.

Бо чайгы сезонну ол база чедиишкиниг эезинге Республиканың ооң удуртканы ортумак белүүрүг командазы шилгээраан. Чита хоорайга болган ойнаар үезинге алган.

Ол ийи уруглаарның азазы. Өөрүү иштү Оксана өөренип ыяшкы бооргаа, ол уругларынга-биле аргаш-даа, чайбөктелип, бөрүдевес. Уругларын стадион коңгузунга ыяшкыже ойнадыр кааш, сеткилиин ортургылаар. Мындыг карак кыымы кижиниң аажылы оон түңнелдиг болур.

Мээң 9-шу классче өөренип турар үезим база ол башкымның спорт сеткилынга. Оң башкымның нүүдээй бергеже, төрээн кыымы бээр. Оолум ыяшка дээр: «Бистиң тренерлеске аваалыгыр, кашпагай, шынчы, негелделиг кижи. Бис уттуруптар болгаруусса, ол дыка шүүгээзер. Чүнү-даа ыяшкы, стадионга бээрге хөөнү чок аңаар. Ынчаа бис бага чем чаар кижилүүс чүве бээр».

Уругларның сеткил-сөөлүү бөдүүшүнүн ыяшкы чоге кыдыр киижиниң дыңмы кижи бүрүзүнге болдурбас. Александр-да башкы болурунуң ыяшкы эвээ талазы бар-дыр дүүлүн өөреникчилериниң аңаа хөөн хамаарыштыгаш ажыктыг-дыр.

Рэмиз ЧУДАК.
Кызыл-Мажалык

ДОЛУЗУ-БИЛЕ КӨРГҮССЕ

Улуг-улуг байырлалдар болу бээрге, аът чарыштырары, мөгелер чүрешпээри барык чаңчыл апар чыдар. Ынакгыя найысылал Кызылга кандыг-бир байырлал үезинде тыва хүреш болу бээрге, ындыхаан телевизиор дамчыштыр көргүзерге, эки боор-дур. Оң чорук, ынакгыя недүүде чурттап турар, байырлалдар магадаар дээш Кызыл барбайын, ажыл-ишинге хевээр артып каар, азы чер четпес кыргандижиеҥ, аарыг-аржык кижилерге аажок таарымчалыг. Ынайбээр шүүдевейн, өөрүүган черинден-не телевизордан көрүп сонуургаар.

Аргыт четпес чүве чүл дээрге, хүрештү көргүзе бээрге, кинчээнгейлиг дыңнап, төптап көрүүлеге өөрүп сен, ооң мөгелериниң хүрежирин шала-булаа көргүснеш-ле ара үскеш, ындыг кижи шүүгеп, ындыг кижи үжүүрлешкен деп наар, ол-на. Оозу чончуг хомудавичыг. Төнчүзүнге чедир көргүзер бээза, чер-черде улус боттарының районунуң мөгелерин, чугажок, аажок сонуургап көөр.

Ынчангаш мээң хуумда санаалым: республика найысылалынга бөлүүр ээзээн улуг хемчээлдиг спортчу маргыдаалармы, тыва хүреште бөөза, 64 мөгениң хүрежин телевизиорга долузу-биле көргүссе кандыгыл?

Альберт ОНДАР.
Сут-Хөл район.

ЧҮГЕ ЫНДЫГ БОЛГАНЫЛ?

Төөкта чаа Өөрү районнуң Хандагайты суурга Ном байырлалының хүнү болган. Анда чогаалчылар О. Ө. Сувакпит, В. С. Серен-оол, номга инакчап чыгыдээшкинниң ажылдакчызы, бот-тывынгыр композитор А. С. Хомбан, Кызылдың ном садыынның ажылдакчылары Е. В. Черкашина, Г. Г. Раковская олар ном ярмарказын организациялап, районнуң ажыл-ишчилер-биле ужуражкан. Ол хүн Кызылдың Пионерлер бажыңында «Мөчээ» ыры-көгүм ансамбли база келген.

Культура бажыңынга киижи бажы киирер болур деп болдап бис. Чок, индыг эвес болган. Көрүкчүлер концерт көөрү-биле турук-суругтап чыдыпкан-даа, даа телбээн. Оларның хей кезии — школаттылар, кап-сагыг аныяктар, ийи-чанныг улуг киижилер.

Кызылдың Пионерлер бажыңының өөреникчилериниң «Мөчээ» ыры-көгүм ансамбли содуң концертин бараалгакан соонда, коридорга ном ярмарказы эгелээн. Удаштыр — чогаалчылар-биле ужуражыглга. Ном байырлалының кежээнги СЭКП Өөрү райкомтуң пропагандазы болган агитаниң кижизиниң эргелекчизи Ч. М. Чүдүм ажыпкы, чүве чугаалаан, келген залчыларны чыдганнарга кыскаглыбиле танылтырган. Аңаа А. С. Хомбан мындыг чүүлдү чугаалаан:

— Ном— төнчүзү болуп чыдыр киижилерниң талазыбиле эң күүтүг чергеш. Бизиниң-ерниң үнер дөлү—ном. Оны чогаалчылар биижин түрлү болганда, бөгүн чогаалчыларны чаңда чалаан бис. Оларның чогаалынгы амыдыралы-биле танышарындан ангыда, аңаа үеде бистиң республиканга болган бүгү чүүгө болуп турар янзы-бүрү чүүлдү айтырыгларны чугаалаалыр, ынсыссеңга хевирлиг чугаа кылыр бис.

Дараалында сес ап, чүве чугаалары-биле ССРЭ-ниң Чогаалчылар авазынның бажыңгыт О. Ө. Сувакпит турун кедип:

—Ам чаа бир киижи чүге ажыг акша биле ном сагып алды. А. Блок ыяшча дээш болгай! Көпеектиң орнунга хей ном сагып алганда, тода бир мен. Ном номчуп чоруур улустуң культуразы бедик, үгааны сайзырангай болуур».

Чогаалчыларның сестеринге бижээн мырлары бот-тывынгыр композитор А. Хомбан ырлап, ужуражыглага удаа-дараа бижип турган. Ном байырлалының кежээнги ужуражылгага колдуунда шөпээлдер келген болгаш, чогаалчылар-биле ужуражып, ном ярмарказы-да көрбээнер. Кызылдан келген сагыгжылар ирак-дыяк черде улус-даа ном Кызылдың ном сагыгларының үлегүүрүзүн бедип чок совет болгаш дашпыкы классиктер чогаалчыларының эң хөөрү үзел номнарын, база тыва чогаалчыларның чаа чогаалдарын чедип бергеш, Шаңгыма бичии уттуп-дар номнуң кааспалгалының чараажын чүү дээр! Хайыраан номнарны чүгле кап-на кижи сагып алган.

Чүге мындыг болганыл? Бо айырыкка тарыынга болган алдынган таңчалгаларга СЭКП Өөрү райкомтуң бирги секретары Б. Д. Монгуш номучукчуларга дарый үзүмнээр дөөрүнге изегелээн Кызылдан барган өөрүнүң мурнундан сагыым.

Лидия ИРГИТ.

Ном байырлалының кирижинчизи.

Чаа кино

«АМАДЕЙ»

Делегейде кайгамчык салымчаланнып киижилериң аттары арбын, оларның бирги одуругда улуг хөгжүмчү Вольфганг Амадей Моцарт база бар, ооң амыдырал-чуртталгалыында кол-на чүве бала-ла хөгжүм. Бодуунуң бедик мергежилиниге ханы бердингени-биле өөрүн кайгадып, а чамдыктарының аларгалыя хайныктырып, бо улуг киижи чүгле улус чонга төлептиг бараалгадыр өөрүүр дээш чүртпээн чорааан. Улуг орус чогаалчы А. С. Пушкин «Моцарт биле Сальери» деп сураглыг трагедияны база бижээнин билир бис, мында улуг австрий композиторну кара сеткилдиг, аларгаачал Сальери хораннап өлүргенин балыктап турар, а Милош Форманың тургусканы «Амадей» деп чаа кинозунда Моцартты Сальери хоп-меге, күгүл-биле бүүраарынга чедиргеп кылдыр көргүүп турар. Шынап-да, бо америк кинону көргеп, эскерген боор силер, бай мынгыырлуг апаргап улуургаш Сальери хөөлү күжү-биле Моцарттың чүү чогаадып турарын, ооң ажыл-херээнин түткә-шынарын шилиишкин хынчыштыр хевирге бээнин хоптанып турар. Бай аянныңы, ажээнниг кызыышкынны турза-даа, салым-чаланның хөгжүмчү алдарлыг өөредилериниң аттарын ажыктап, чижээлээрге, «Серальда өөрлаашкын», «Фигаронуң кудагайлыг дужургени», «Дон Жуан», «Илбиглиг ликбин», «Реквием» болгаш ооң-даа өске.

Ат-алдар аларгалыя хайныктырар, биистин Тывага бээнин чоннуң мындыг ханы утказыг ырызы бар.

«...Адаам биле ажээн коңчуг Аңы-тының киичээнин чөр...»

Мындыг чажыт аларгак, ажыглыырек «иштинде дыштыг», чашпаа киижи Сальери (артист Ф. Абрахам), ол австрий хаанның өөредиичизи — хөгжүмчү, а Моцарттың ролин артист Том Халс хөгжүт-башкак чанныг кылдыр күүсеглин турарын көөр бис. Ооң ынай улуг композитор аргажок аарыг турган бедиин бодуунуң ынак азымын үргүлчеп турарын ооң калайы Констанца (артист Э. Беррингэн) кээргел-биле харааладып турар.

АКШ-тың «Сол Зайеин компаниязы» киностудиязынга бүдүүп кылган «Амадей» деп кино-чуруук уран чүүлүнүң улуг чонга бүлүүг сагдарының кыпсагар чогун чедиргир сургаалдап турары өөрүнүүр.

Тыва АССР-ниң культура министерствозу, культура болгаш уран чүүлдүн өөредилге черлериниң талазы-биле республиканың эртем-методиктиг төвү 1988 чылдың август 26-да эстетиктиг өөредилгениң болгаш киижизидилгениң школа башкыларының республика педагогика конференциязын эрттиргер.

Уругларның музыка, чуруула болгаш республикадың уран чүүл школаларының башкыларын чыыап тур.

Конференциянын киржинчилери август 25-те келгеи турар.

БЕЛЕТКЕЛДИҢ КОШКААНДАН

«Азия төөгү» шаанда дээш хостуг хүрешти эгезинден төөгүзүнге чедир көрдүм. Баш удур белеткели шыырак мөгелер көргүскүүн — «аарыкчыының» каразында илдеп. Оларның чараш аргаларын көргүскү магадап, октап алырга, мындыг кап минута болгаш чаа бажынга октаарга стадион дынмирей боор. Көргүскү киижи кайыын келген мөгелериниң эки белеткелдиң дораан эскерип олурар.

Белеткели кошкак мөгеин шаандакының улуг мөгелери ол мөгениң балдыры ыргак, а эки белеткелдиң мөгеин көргеш, бо мөгениң сыны хертек, чоргаар-дыр деп үнеп, ол ыяш Кызылдың төп поликлиниказында хүндүлүг эмнелгезинниң аүтпээжилга ожал-ондактыг болдурбас талазы-биле комиссииның даргазынга ам барык-даа ол чыл ажыг үеде ажылдан келген. А коллективтиң бот-тывынгыр уран чүүл көрүдезинге база идепкейлиг киржинчи.

Тыва телевидение, радиовещательствоның медицина немелынга, төлдаргайларга, «Кадыкшылга», «Ак халаттыг кижилер» деп дамчыштыларынга идепкейлиг киржинчи. Чурттакчы ооң ортузунга медицина билиглерин иеттередир талазы-биле— идепкейлиг пропагандист.

Ол 1971 чылдан бээр найысылалдың № 6 участогунуң эмчизи, а 1979 чылдан эгелээн найысылалда участок эмчизи болуп ажылдап турар.

Кызылдың № 1 поликлиниказында барык-ла 250 ажыг киижи ажылдап турар. ССРЭ-ниң эмчилер-съездизинге баар делегатты амгы үениң негелдези-биле ажык базылаашкын өөгүлээр чоруткан. Олар шупту-зуу Семис Даваевна дээш түс хүн базылааннар.

Инээн КЕЛИК-СЕНГИ.
ЧУРУКТА: С. Д. Ооң эвлегиниг хүлээп алышкын үезинде.
Алексей СОДУНАМНЫҢ фотозу.

Эмчиниң сүмези

ЭМНЕРДЕН ОВААРТЫНАР

Кандыг-бир түскай биилиг чок киижи үредилеп телевизиорну азы холодильникти хол тудуп болду септемс-ле болгай. Харын чамдык улус киижи организмин «септээр» деп семей бээр боор-дур. Эки тураны сүмечилер чайгаар-ла тыптып кээр: бир чамдыктары эмчиниң аңаа бижип берип эмнелип турган ынын сүмезээр, өскелер журналдан профессор киижиниң түүлүн номчаап, азырыг кииже «сүмез» кадар. Кайы-бир азырыгны эмнээринин кандыг-бир түскай, чадгыс ын бижип турбас деп чүвезин утпас болза эки. Ынчангаш-ла харын эмчиниң эмнээр онзагай ынчары бар: азырыгны эмнээр, азырыг киижиниң эмнээн. Киижилериң организми чаагыс аай эвес болгай, таварылга бүрүзүнде ол киижиге хамаарыжыр бир янзы арга негеттинир.

Бодуу эмнээриэ ынчангаш бо үстүүге факторларны дарымдавазаас болза, азырыг-даа эки тодаратпаннас. Инак-че база хилиг эртер, азырыг улам кадынаар. Эм дээрге киижиниң организминиге күштүг болгаш нарын салдарны чедирип турар. Кара турачында бодуу эмнээнир чорук хоралыг, харында аймылыг.

«Эм» азы «хорам» деп бижиглериниң арасында мындыг хамаарышкак. Бир удаа азы бир хүн дургузуунда киижиниң организминиче кайы хире эмни ажыглаанындан ол хамаарыжыр. Медицинада эм дозаларын үш аңгы ылган турар: терапевтиг (эмнээшкиниг), токсиктиг (ортадыг) база летальныг (өлүмнүг). Чамдыкта бичии хемчээлдиг эмни айлай ижерге ажыктыг-даа болур. Дозаны улаштырга, ол-ом хорам апаар.

Эң күштүг хораннарның бирээзин (стрихнинин) бир удаа 0,001-0,002 граммныг (1-2 миллиграмм) хемчээлге ижерге организмге эмнээшкиниг саадарын чедирер. Ол эм ынчаа организмниң быжыглап, өөрү системазының ажылдаарын күштелдирер, бүдүмелер эргилдезин эжиндир. Хей дозага организмниң ол хораннаар, өлүмге-даа чедирип болдур.

Мындыг-бир содуң чиик бар. Бирги дедегей дайынынга ажылаан турган ирит—аймылдыг хораныг бүдүмел, ол түүлдүрер мынарыг. Ол-ла иритти 20 муң катап хөлзелиниге эзиндиргенин тиимя-фармация үлегүтүр үндүрүп турар «ресорцинол» деп эмни калырыктаачак дарылга эмнээр чаар эм кылдыр ажыглаар.

Терапевт база токсиктиг доза аразында ылгал чамдык препараттарда дыка-ла улуг эвес. Ынчангаш эмчиниң айтыышкынын сагыыр апаар, ол ышкаш аптека ажыддакчылары канчаар сүмелеп айыткавын күүседир ужурлуг. Эмни хей темпезиге удаа-дарым ижерге хорайлыг.

Уругларның организми улуг улустуңнан деңнээ болгаш хемпээл талазы-биле улуг ылгалдыг. Ооң ангыда иеге болгаш эндокрин системазының ажыл-чорудулгазы, будүмелер солуулгазының аймыбиле ылгалдыг.

Наян-харын улгадып берген киижилер база ынге белеп таварышпас болгулаар. Хан ылгынакмыны улуг киижилер кустурар, төөгүдээр эмнээрин ажыглаачаа эки. Сааттыг терезиеедирер ам ижериндеп оваарынга эки. Чүге дээрге ам хан-биле кадын чаш киижиге чедир боор, уруг эмнээр аваазар база киичээнгейлиг болуру чүгүл. Сааттыг терезиеедирер күштүг төөгүдээр эмнээрин, улустар күштүг эмнээр ышкаш болза эки. Шак мындыг чорук ие иштинде өлүп орар организмни хораннаар.

Чамдык улус (колдуунда 5 хире хүүзү) эмнээр (йодка, бромга, неминялиниге болгаш өске-даа эмнээр) таварышпас болгулаар. Шак мындыг киижиерге ол эмнээрин кеңзиг-даа дозалы кежии киижидин, колдуялаар, ыжар, дерматит тывылгырар. Харын-даа тыныш бачыткаар азырыг бөгүн тыптыр. Шак ол азырыгларны аллергия азы эм азырыгары диижир.

Эмнээрин тайнлыбыр биижинде кандыг таварылгада ол эмни ажыглаан болбазынын айтып каан болур. Мынаа база-ла эмчиниң сүмези негеттинер. Ары хораны-биле радикулит, невралгия, артрит дээш өске-даа азырыгларны эмнээр ужурлуг. Диабет, туберкулёз база бүүрек болгаш баазар азырыгларлыг улуска ол эм таварышпас.

Бир чамдык эмнээрин ыяшкы шынары база бар: киижиниң организминиге чыгып чорза-чорза, хаңы аар азырыгларга чедирер. Ынчангаш бир эмбиле ур эмнээш-ле элээн үеде чаңгыралгазы, организмниң дыштанарымга турарының ужуруниида. Эмнээр ижерге кайы хамаанчок болбайн, оваарынын үтпаңар.

Валентина КАЛЕДИНА.
Провизор.

Телевидение

АВГУСТ 23-ТЕ
БИРГИ ПРОГРАММА
МОСКВАДАН

6.30 — «120 минута». 8.35— «Аныяк Россия». 9 сериялыг ураи-чечен телефильм. 1-ги сериязы. 9.40 —12.35 —С. Альтов—«Бажыңын тайбын болгаш». Фильм-шии. Чаңгарда (11.10) —Медээлер. 15.30 — Медээлер. 15.45 —Эдс тургустуунуушкун прожектору. 15.55 — «Эр хейлер». Шимчеңгир оюнчар талазы-биле школачыларның маргылаазы. Дүшаанбеден дамчыдыкка. 16.35—«Салам». Кабардин-Балкар АССР-ниң «Кабардинка» деп ханың ансамблиниң концерти. 17.10— «Ийкги Украин фронтузу. Хроника болгаш сактыышкынчаар». 17.50 —Румын телевидение программазы. 18.50 — Бөгүн делегейде. 19.05 — Н. Кущенкова ырлаар. 19.20— «Бистиң сазывыс». 19.50 — «Аныяк Россия». Ураи-чечен фильм. 1-ги сериязы. 21.00 — «Үе». 21.35 — Эдс тургустуунуушкун прожектору. 21.45 — «Останкинода Орду-музейде музыкалыг чай». Күүсеннин камердиг оркестри «Москванын виртуозтарыы» ойнаар. 22.30— Бөгүн делегейде. 22.40 —23.15 — «Чүгүде объектиге» Док. фильмниң бантайгы көргүзүү.

ИЙИГИ ПРОГРАММА
МОСКВАДАН

8.00 — Эртенги гимнастика. 8.20 — Осокиу үбаашкылар ырлаар. 8.50—«Москвага аныяк». Бульварларның аларгалыя». 9.10 — Мультфильм. 9.45 —Француз дыл. 10.15 — Уругларга фильм «Кроштуң каникулдары». 2-ги сериязы. 11.20 —Француз дыл. 11.50— «Кара демдектиг ак куш». Ураи-чечен фильм. 13.25 — Фильм-концерт. 13.55 —Медээлер. 14.05 — 15.20 —«Даймының уруу оруктары». Ураи-чечен телефильм. 1-ги сериязы. 18.05 — Медээлер.

КЫЗЫЛДАН

18.15 — Уругларга фильм. 18.25 — «Культура болгаш эмнелгелер». Ак-Довурак хоорайда социал айтырыгларын шиитпирлер турары. 19.15 — «Тыва чергеш». Уведулгелер. Медээлер. «Аът-чем программазы —бүгү чонуун төрээл». «Маа чеми белеткелиниң хүн демдеглелиэ». 19.45 — Медээлер. 19.55— Чаңгыдаар.

МОСКВАДАН

20.00 —«Тамчыктыг уруглар, чаштар!». 20.15 —РСФСР-ниң алдарлыг артизи Г. Жасляниң концерти. 21.00 — «Үе». 21.35 — Эдс тургустуунуушкун прожектору. 21.45 —«Фигаронуң черинге». «Адамнаа бөө адамнықмнарны». Ураи-чечен фильм. 23.05 —23.40 —Музыкалыг дамчыдыкка «Эртенги почта».

ҮШКҮ ПРОГРАММА
МОСКВАДАН

18.05 — Медээлер. 18.15 — Ритмикт гимнастика. 18.45 — «Ол алды ларга чедир болгаш ооң удуг назы». 19.30 — «Музыкалыг киоск». 20.00 — 20.15 — «Тамчыктыг уруглар, чаштар!».

агаар

Бөгүн республикага чазы чагбас, шокко будуттазар. Хаттың түргени сөөгүдээр 5—10 метр. Хүндүс 25—30 градус, чамдык районнарга 15—20 градус чылыг болур. Дүне 9—14 градус, чамдык черлерге 0,5 градус чылыг болур.

Кызылга чазы чагбас, шокар будуттазар. Хүндүс 26—28, а дүне 10—12 градус чылыг болур.

кино

АВГУСТ 23-ТЕ

«НАЙЫРАЛ»: Бичии залда: «Башмы» 9.20, 11.40, 16.20, 18.40 (узаткан) шактарда.

«ПИОНЕР»: «Золотой клинчик» 9.00, 12.20. «Юрка—сын командира» 10.40, 14.00. «Душа моя» 15.50, 18.30, 21.10 шактарда.

«КАА-ХЕМ»: Киносборник 10.00, «Тобе Мактиг» 14.00, 16.00, 18.00, 20.00 (узаткан) шактарда.

«ВОСТОК»: «Ну, погоди!» (6, 7, 8, 9 удурулгелер) 10.00, «В Крыму не всегда лето» 14.30, 17.20, 20.10 шактарда.

«ЛЕТНИЙ»: «Тридцать три» 14.00, 15.40, 17.20, 19.00 шактарда.

Редактор В. С. ШАРАВИЙ.

Адрезиниз: 667000 Кызыл хоорай. Красноармейская кудумчуу, 100.

ШЫННЫҢ ТЕЛЕФОННАРЫ: КИЛДИСТЕРНИН: партайжа ажыттырал килдизиниң 3-36-82, совет тургузуут килдизиниң 3-37-11, үлегчүүр килдизиниң 3-36-73, чагаа килдизиниң 3-39-03, культура килдизиниң 3-39-15, «Үе» ажыл-агый килдизиниң 3-41-16, социал айтырыглар килдизиниң 3-41-23, корректорларның 3-37-11, бухгалтерияның солуу келбейи барганда 2-32-75-ке долгаар.

Чылда 300 катап үнер. Хемчээли 2 параага ама... Тиражы 24637 эк. Солуунуң индекси 54241.

Тыва АССР-ниң Ном удуурер чер. полиграфия болгаш ном садыынын керектериниң газеты-биле куруне комитединиң типографиязы. Кызыл, Щетинкин биле Кравченко кудумчуу, бажың № 1.

Чагыг № 170. ТС—00548

Бүгү чурттарның пролетарийлери, каттыжыңар!

ШЫН

СЭКП Тыва обкомунуң, Тыва АССР-ниң Дээди Советиниң болгаш Министрлер Чөвүлелиниң органы

№ 196 (13796) | 1988 чылдың август 24, среда | 1925 чылда үдезилеттингеи. | Өртээ 3 копеек.

ДҮЖҮТТҮ ШАЛЫПКЫН БОЛГАШ ЧИДИРИГ ЧОККА АЖААР

АЖААЛДА ЭГЕЛЭЭН

Улуг-Хем районунуң ажыл-агыйлары август 22-де дүжүт ажаалдазын эгелээн. «Улуг-Хая» совхозтуң механизаторлары суланы, «Күш-ажылдың хөтүүү» совхоз чочам-тарааны, а «УТКА 25 чылы» совхоз арбайны ажаал киришкен.

Бо чылын улуг-хемчилер ниитизи-биле 17700 гектар тараа культураларын ажаап алыр. Ону 25 хонуң дургузунда доозар ужуралуг. Дүжүт ажаалдазынга 104 комбайн киржир. Ажаалда эгелезе-даа, тараа комбайннарымың 62 хүүзү ам-даа белен эвес болуп турар. Артык кезектерден аңыг-аңгы марнанның ременьнери чедишпес. Ол чорун дүвүренчиг.

Ниити дүжүттүң байдалы эртиен чылдаазындан дора эвес, а 1987 чылда бо районнуң тараашылары бир гектардан ортумаа-биле 12,7 центнер дүжүттү алган. 1988 чылда районнуң дүжүт ажаалдазының штавын тургусиан. Ооң даргазынга райкүүсөмөн даргазы Д. К. Ооржакты, а ораласкчызынга РАУК даргазы Н. Т. Букшаны бадылаан.

Кадыр-оол ОЮН.
(Бистиң корр.).

ТЕХНИКА БЕЛЕН

«Ак-Туруг» совхоз бо чылын 1300 гектар ямзы-бүрү тараа культураларын ажаап алыр. Амгы үеде Улуг-Хавуда, Ооругда база Кара-Сугда ниэыя-тастың, арбайның, суланың, чиңге-тарааның үнгени десин. Сөөлгү хүннерде агаар чылыг, аяс болганындан тараа аймаа бижып турар. Аңаа механизаторларың сетиинн өөрүп, ködүрүлген.

Ам ноя-на чүүл— ажаалдага белетиел. Бо хүннерде Ак-Туругнуң септекчилери 9 комбайнны база жатказарны шуптузун септеп белетиеп алган. Оларны септелге сөөлүнде эмнитирип ажылдатпаан, чамдык четчестеени эмп алган. Бо-ла ажылдарга Ушар-оол Маадыр-оол, Конгар Биче-Шөй, Вячеслав биче Александр Дамчаа алышкылар, Ушар-Маадыр Ондар, Смирнов Бегзи болгаш өскелер-даа идепкейлиг киришкен. Бо механизаторлар эм наш хонгаш, комбайнарыңга өөрүгулаптар, 1988 чылдың дүжүдүн ажаап киримптер.

Самчы-Мидип СОТНАМ.
Ак-Туруг сууп.

ШТУРВАЛДА АНАЙ-ООЛ САЛЧАК

«Сосновское» дүржүлгә-будүрүлгө ажыл-агыйында Александр Фёдорович Горбанюктуң бот-оруглга-чарымдагылыг трактор-хөөу бригадазы 1988 чылдың дүжүт ажаалдазынче бир-ле дүгаарында кирипкен. Кежээлиг-Хөөу ам үш янзы дилиндектер-биле каастаткан. Сарыг ножаалар көвүдээн, тараа бижып эгелээни ол. Бо коллектив чаа дүжүт ажаалдазынче аралап киришкенни билип алган, оларның хөөу турлаанга келген бис. Адаа талалында кезек шөлдүң тараазын чыттыр кезип ваан. Кызыл-булунда кезек механизаторлар доминодаан олурлар. Бригадир чок. Инда ам оларның улуг кижизи кайынын деп айтыпарыныска, Анай-оол Салчак бар, даштын комбайнының чанында боор дээрзин өөрт тайылбырлядыр.

Чүге оңу өөрү адай бергенин ол, бистиң шнаар чорударывыс ужуру чүл? Оларның шалыпчызы, чоргаарланыр кижизинде ол болуру бо-ла чүүлдерден биидинге берди. Кызыл-булундан үнгеп, оон артында тургулаан комбайнларга келдивис. Бригаданың хөөнүүлүг Анай-оол Салчак биле Кара-оол Оюн ийи механизатор аныяк комбайнер Владимир Оюн-биле баштайгы хүнде тараазы аралап кескеннер. Оларга ындыг эргенги онаагаазы — 1988 чылдың дүжүдүн баштай-ла кестирин үгелээни анаа таварылга эвес. Ол дээрге хүндүлел болгаш үнелел-дир.

Анай-оол Ензакович Салчак 1962 чылдан бээр Дуржулга станциязында ажылдап турар. Ам ажаалданың 26-гы сезонунче кирипкени ол. Тараазын ажаап эгелээри дээрге байырлал. Күскү сезон дээрге механизаторнуң будүн чылда кылган ажылын түмеэр.

— Дүжүт чаагай турза, үзүүр, дыштанырын-даа билбес боор чүве болгай. Эртен чедя шактан дүне 12 шакка чедир ажылдаптар — деп, Анай-оол Ензакович чугаалады. А бо чылын дүжүттүң байдалы эки. План 13 центнер, а бир гектарын ортумаа-биле 15 центнерни ап болур. Бо дугайын бригадир А. Горбанюк база бадыткады.

1987 чылда ажаалдага Анай-оол Салчак планнып барык 200 хүү күүсеткен, 1986 чылдың түмеэл-биле комбайнерлердең республика чемпиону болган. Бо чылын ап-саап чүүлдерни таарып алган. Чаз комбайнда чүү боор, харын ол улам элгеер.

№ 3 бригадада хамык-ла чүүлдерни белеткээнин А. Салчактан соңуургадым. Белеткел эки. Аъш-чем янзы-бүрү, бир чемненирге оон артык 40—50 копеектен эртпес. Бригада тевүлде кызыл-булун, чүнар-бажың бар. Телевизор, ойнаар түүлер-даа бар. Солунарны эккеп турар. Чогум түлүктер ажаай бээрге, чемни шуут-ла комбайнарга эккээр.

Бо бригаданың ниити тарыдга шөлү 4000 гектар, оон ниитинде тараадан алыр дүжүттү шуптузунга үреэнинге хереглээр, «Сосновское» дүржүлга-будүрүлгө ажыл-агыйы республиканың чамдык совхозтарынга эки шынарлыг үрезинни керээ ёзугаар берип турар. А ол тараа бо бригаданың шөлүнде. Интенсивтиг шөлде 1500 гектар кызылтасты тараан. Ниитизи-биле «Мироновская» биле «Саратовская-29»-ту тарын турар. Чемнинчидилгени-ле хейну чанып ап келген. Оон башка бо кургаг хөөнүң чаагай тараа үнери берге.

А. Ф. Горбанюктуң улуртканы бригада күскү ажаалдаже киреринин мурнунда сезонда канчаар ажылдаар дээрзинин дугайын боттары тураалаан чугаалашкай. Шынар болгаш темп дээш ажылдаар. Кол-ла чүве — күш-ажылдың сагылга-чурумы.

Бот-оруглга-чарымдагының дугайын механизаторлардан айтырдым.

— Мурнунда болза бистер бо хөөнүң тараазын кезип кирипкеп бис, эң-шык болзадаа. А ам болза мындыг эвес: 20 гектарны кезериваске, арай элек болду. Бир-тээ, шынар дээш, алыс түнел дээш ажылдаар болганда, бичии маазар деп шнитпирледивес — дээр. Бо-дур, керээниң бир ажык-дузазы. Мурнуку чылдарда сагылга-чурум хоомай турган, чажыргаш чоор, чамдыкта комбайнын алапкап чорүй баар, ийи-бир-даа хонгаш кээрлер тургулаан. Оон ынай бир содун чүүл — ажаалданы доозкаш, бо үреэнин тараанын бригаданың кежигүннери ботгары арыгаап, аштаар, курга-дыр кылдыр дүгурушкан. База керээнин ажыы-ол.

№ 3 бригада мурнуунда ийи автомашиналыг турган болза, оон бирээзин ам кызырып каапкан, артык чарыгаалдың хөрээ чок. Ниитизи-биле 11 комбайн тараа ажаап ажылдаар дорт база кезер. Комбайнарны мык белеткээн.

А бергелер бар бе? Бар-бар. Артык кезектер чедишпезин бригадир дыка хомудап чугаалап турду. Эң ыдыктыг ремень чок. Бирээзи устур болза олурар. Айтыртмишп, сураглаалга турар. Чогум Агроүлетшүркүркомнуң ол черле канчаар чагыл турарын механизаторлар, бригадир-даа сонуургап турдулар. Сактырга, олар Агроүлетшүркүркомнуң ол талазы-биле харыылаар үлүзу-биле ужуражырын-даа болдап турар хевирлиг. Шынаала, ажылды ынчаар организастаза кандыг деп? Ужурашса аян! Демократия үезин-дир. Механизаторлар, тараажылар боттарының «зарының» ажыыдээш алыс түнел дээш ажылдаар болганда, бичии маазар деп шнитпирледивес — дээр. Бо-дур, керээниң бир ажык-дузазы. Мурнуку чылдарда сагылга-чурум хоомай турган, чажыргаш чоор, чамдыкта комбайнын алапкап чорүй баар, ийи-бир-даа хонгаш кээрлер тургулаан. Оон ынай бир содун чүүл — ажаалданы доозкаш, бо үреэнин тараанын бригаданың кежигүннери ботгары арыгаап, аштаар, курга-дыр кылдыр дүгурушкан. База керээнин ажыы-ол.

№ 3 бригада мурнуунда ийи автомашиналыг турган болза, оон бирээзин ам кызырып каапкан, артык чарыгаалдың хөрээ чок. Ниитизи-биле 11 комбайн тараа ажаап ажылдаар дорт база кезер. Комбайнарны мык белеткээн.

А бергелер бар бе? Бар-бар. Артык кезектер чедишпезин бригадир дыка хомудап чугаалап турду. Эң ыдыктыг ремень чок. Бирээзи устур болза олурар. Айтыртмишп, сураглаалга турар. Чогум Агроүлетшүркүркомнуң ол черле канчаар чагыл турарын механизаторлар, бригадир-даа сонуургап турдулар. Сактырга, олар Агроүлетшүркүркомнуң ол талазы-биле харыылаар үлүзу-биле ужуражырын-даа болдап турар хевирлиг. Шынаала, ажылды янз

ССРЭ-ниң күрүне шаңналдары-биле шаңнаар чурумну сайзыраңгайжыдар дугайында

ССРЭ-ниң Дээди Совединиң Президиумунуң

ДОКТААЛЫ

(Төнчүзү. Эгезеи 1-ги арныда).

ССРЭ-ниң Эртемнер академиязынга Совет херээженнер комитединге еске-даа соңуургалдыг министерстволар болгаш ведомстволар-биле кады 1989 чылдың январь 1-ге чедир киирерин дагзыр.

6. Аймактың чоннарны ССРЭ-ниң күрүне шаңналдары-биле шаңнаарынга бүжүктерни ССРЭ-ниң Дээди Совединиң Президиумунга:

эвилел болгаш эвилел-республика министерстволарының, күрүне комитеттериниң, ведомстволарының системазында кирип турар бүдүрүлгелериниң, каттыжышкыныларының, албан черлериниң, организацияларының аймылдакчыдарынга — ССРЭ-ниң министерстволарыл, күрүне комитеттери, ведомстволары чогуур профэвилелдериниң ТК-ларын-биле кады;

эвилелдешкен республикаларның, республика министерстволарының, күрүне комитеттериниң, ведомстволарының системазында кирип турар бүдүрүлгелериниң, каттыжышкыныларының, албан черлериниң, организацияларының аймылдакчыдарынга—эвилелдешкен республикаларның Министрлер Чөвүлелдери профэвилелдериниң республика чөвүлелдери-биле кады, а РСФСР-ге — чогуур профэвилелдериниң ТК-зы-биле кады;

колхоз, көдээ аймак-агыйның еске-даа кооперативтериниң, бүдүрүлге болгаш эчы-дузаа талазы-биле кооперативтериниң кежигүнериниге — эвилелдешкен республикаларның Министрлер Чөвүлелдери профэвилелдериниң республика чөвүлелдери-биле кады, а РСФСР-ге — профэвилелдиң ТК-зы-биле; хереглел кооперациялының кежигүнериниге — Центросоюзтуң баштаар черн профэвилелдиң ТК-лары-биле кады;

хей-ниитн организацияларының бүдүрүлгелериниң, каттыжышкыныларының болгаш эвилел черлериниң аймылдакчыларын — эвилелдешкен республикаларның Министрлер Чөвүлелдери профэвилелдериниң республика чөвүлелдери-биле кады, а РСФСР-ге — чогуур профэвилелдериниң ТК-зы-биле кады дорт киирер.

Бүдүрүлгелериниң, каттыжышкыныларының, албан черлериниң болгаш организацияларының аймылдакчыларын шаңнаар дугайында күш-ажылчы коллективтериниң дилегерин партия райкомнары, хоорайкомнары-биле база улус депутатгарының район, хоорай Советтериниң күүскомнары-биле дурүштүнүп турар.

7. ССРЭ-ниң орденнери-биле эвилелдешкен болгаш автономнуг республикаларны, крайларны болгаш областарны, автономнуг областарны, автономнуг округтарны, районнарны, хоорайларны болгаш еске-даа чүгүлтакчыдыг черлерни, а ол мынаан күш-ажылчы коллективтерни моон соңгаар шаңнавас.

8. Эвилелдешкен республикаларның Дээди Советтериниң Президиумнарынга республикаларның күрүне шаңналдарының күштүг боон турар системазын сайзыраңгайжыдарының хүтаймында айтырыгны сайгарып көөрүнүп болгаш оларны-биле шаңнаарының практиказын экижилериниң хемчегларин алырын сүмелээр. Доктаатынга чурум ёзугаар революсту болгаш күш-ажылчы чанчылдарны барымдаалап көргеш, эвилелдешкен республикаларның дөмейлегелиг шылгаражыг национал аймылдакчыдарынга, чогаадыкчы эвилелдериниң кежигүнериниге — хей-ниитн организацияларының, чогаадыкчы эвилелдериниң ниитн-эвилел органнары профэвилелдиниң ТК-зы-биле кады дорт киирер.

9. Министерстволар, күрүне комитеттери болгаш ведомстволар, хей-ниитн организацияларының органнары, күш-ажылчы коллективтер, массалыг информациниң чепсектери күрүне шаңналдарын тывыскан хамаатыларның чедиишкиниерин калбаа-биле пропагандалаар, аймылчы чонну, чүүл-даа мурнунда аныяктарны, оларның үлегер-чижээнге кижилер, шынаа бедик шаңналга чүгле чөпүүш мурнунга, социалистиг Төрээн чуртунуң мурнунга бодунуң хүдээлгеэнин эрес-кежээ, чогаадыкчы ёзу-биле, долу бердинишкин-биле күүсеңнээр чоруур кижи төлептиг деп чүвеин бадыткалдыг көргүзер.

10. Совет хоойлу-дурум организацияларга ССРЭ-ниң Дээди Совединиң Президиумунуң доктаадын тургускаш ССРЭ-ниң күрүне шаңналдарын дүжүрениниң чурумун хажык чок сагыырынга контрольду хандырарын даваскаш. Олар бо херекке ын бедик принципиалдыг чорук илерттинген, күрүне шаңналдары төлептиг эвес кижилерге артар таварылга түрбас болуруи чедип алыр ужурлуг.

ССРЭ-ниң Дээди Совединиң Президиумунуң Даргазы
А. ГРОМЫКО.

ССРЭ-ниң Дээди Совединиң Президиумунуң Секретары
Т. МЕНТЕШАШВИЛИ.

Москва, Кремль.
1988 чылдың август 22.

ССРЭ-ниң хүндүлүг аттар системазынга чамдык өскерилгелерни киирер дугайында

ССРЭ-НИН ДЭЭДИ СОВЕДИНИН ПРЕЗИДИУМУНУН ЧАРЛЫЫ

ССРЭ-ниң Дээди Совединиң Президиумунуң доктаадыры болза:

1. ССРЭ-ниң дараазында хүндүлүг аттарын доктаадыр: «ССРЭ-ниң үлеттүрүнүң алдарлыг ажылдакчызы», «ССРЭ-ниң алдарлыг тудугжузу», «ССРЭ-ниң транспортунуң алдарлыг ажылдакчызы», «ССРЭ-ниң харылзаазының алдарлыг ажылдакчызы», «ССРЭ-ниң Чепсектиг Күштеринин алдарлыг специализи».

2. «ССРЭ-ниң алдарлыг шеригүшүдукчузу», «ССРЭ-ниң алдарлыг шеригүшүдукчузу», «ССРЭ-ниң алдарлыг штурманы», «ССРЭ-ниң алдарлыг парашютист-шеперекчизи», «ССРЭ-ниң алдарлыг мелиораторузу», «ССРЭ-ниң алдарлыг конструкторузу», «ССРЭ-ниң алдарлыг технологузу», «ССРЭ-ниң алдарлыг машина тудукчузу» деп ССРЭ-ниң хүндүлүг аттарын дужурер.

ССРЭ-ниң бо чүүлде айтыкан хүндүлүг аттарын моон мурнунда тывыскан кижилерге бо аттарны болгаш оларга берген өргелерни хенээр арттырар.

3. 1979 чылдың июль 3-те ССРЭ-ниң Дээди Совединиң Президиумунуң Чарлыын бүүгаар бадыткаан ССРЭ-ниң орденнеринге, медальларынга болгаш хүндүлүг аттарының дугайында ниитн чүүдүп 19 статьязын (ССРЭ-ниң Дээди Совединиң Ведомостары, 1979 ч., № 28, ст. 479; 1982 ч., № 1, ст. 1, № 23, ст. 408; 1984 ч., № 29, ст. 502, № 44, ст. 769; 1985 ч., № 25, ст. 445, № 34, ст. 615), мынаар эде бижиир:

«Статья 19. ССРЭ-ниң дараазында хүндүлүг аттарын тургускан:

«ССРЭ-ниң үлеттүн башкызы».

«ССРЭ-ниң үлеттүн эмчизи».

«ССРЭ-ниң үлеттүн артизи».

«ССРЭ-ниң үлеттүн чурукчузу».

«ССРЭ-ниң үлеттүн архитекторузу».

«ССРЭ-ниң ужудукчу-космонавтызы».

«ССРЭ-ниң үлеттүрүнүк алдарлыг ажылдакчызы».

«ССРЭ-ниң көдээ ажыл-агыйының алдарлыг ажылдакчызы».

«ССРЭ-ниң транспортунуң алдарлыг ажылдакчызы».

«ССРЭ-ниң харылзаазының алдарлыг ажылдакчызы».

«ССРЭ-ниң алдарлыг тудугжузу».

«ССРЭ-ниң алдарлыг ужудукчу-шеперекчизи».

«ССРЭ-ниң алдарлыг штурман-шеперекчизи».

«ССРЭ-ниң Чепсектиг Күштеринин алдарлыг специализи».

ССРЭ-ниң Дээди Совединиң Президиумунуң Даргазы
А. ГРОМЫКО.

ССРЭ-ниң Дээди Совединиң Президиумунуң Секретары
Т. МЕНТЕШАШВИЛИ.

Москва, Кремль.
1988 чылдың август 22.

ЭДЕ ТУРГУСТУНУУШКУНГА ХУУДА САЛЫЫШКЫНЫН КӨВҮДЕДИР

Профоблчөвүлелдиң VI пленумундан

Профоблчөвүлелдиң VI пленуму болуп эртикен. СЭКП-ниң XIX Бүгү-эвилел конференциязының негелделеринге дүүштүр идей-кижизидилгеге ажылын эде тургузар, оон амыдыралын-биле харылзаазын бымыглаар талазы-биле республиканың профэвилел организацияларының соруглаларының дугайында айтырыгны орта чугаалашкан. Илеткелди профоблчөвүлелдиң секретары М. М. Фирсова кылган.

Иледел талазы-биле В. И. Ленин аттыг «Тыва даг-дүгү» комбинатта профэвилел комитединиң даргазы М. Б. Ховалыг, чурт үлетпүрүнүң болгаш коммуналь-амыдырал хандырылга бүдүрүлгелериниң ажылданчыларының профэвилел обкомунуң даргазы А. К. Бакулин, Тыва АССР-ниң культура министри А. А. Серен, «Тыва тудуг» трестиң профэвилел комитединиң даргазы Г. И. Чепрасова, агроүлетпүр комплексиниң ажылданчыларының Тес-Хем профэвилел райкомунуң даргазы В. И. Кызыл-оол, профоблчөвүлелдиң даргазы Ш. П. Куулар, Тыва АССР-ниң күш-культура болгаш спорт талазы-биле күркомитединиң даргазы Н. А. Авдеев, Кызылдың башкы училищезиниң директору А. С. Даржаа болгаш өскелер-даа санал бергеннер.

СЭКП обкомунуң секретары А. К. Канзай пленумнуң ажылынга киришкен болгаш чүве чугаалаан.

Совет ниитилелдиң амыдыралынче эде тургустунуушкун улам-на хамыладаан, кижилер аңаа бүзүрел, эде тургустунуушкуну, демократиниң, ажык-чарлыг чөрүкту хамыладыр, калбартыр деп демисежип турарын партияның XIX Бүгү-эвилел конференциязынга чугулаан демделээнин илеткелчи айытkан. Оон-биле холбаштыр идей-кижизидилгелиг ажылды эде тургузары, чаартарны улуг соруглага бодуп турар. Бо чугула херекти амыдыралга боттандырарынга эң-не массалыг хей-ниитн организациязы — профэвилели улуг рольну ойнаар. Янчангаш профоблчөвүлели идей-кижизидилгелиг ажылды эде тургузарыиче кичээнгейни салган. Лекция пропагандазын, ниитилел политиктиг номчулгаларны, профэвилел активиниң школаларының ажылын идепкейжидер хемчегларни алган. Профэвилел информацияларының хүннерин, коллективтерге үнүшкүнүүр президиум хуралдарын, ажылчы чонуң хууда айтырыгларының талазы-биле хүлээп алышкынларны эрттирип турар. Оон түңнелинде профэвилел организацияларының ажылын экижилеринче үлгаган хей санныг саналдарны, сүмелерни алгаш, ону амыдыралга боттандырарының, четпестерни эдип алырының хемчегларин ап турар. Чон-биле харылзааны быжыглаарынга, оларның негелде хереглелдерин билип алырынга, дуза чедиреринге салдарны ол чедирген.

Республиканың профэвилел комитеттери кижизидилге ажылдарын чоруурын күш-ажылчы коллективтерге моонаар, ону бүдүрүлгелериниң, организацияларының, совхозтарның мурнунда салдынган соруглары-биле холбаар ужурлуг. Оларны боттандырарынга таарымчалыг байдал тургустунган. Ол болза күрүне бүдүрүлгезиниң (каттыжышкыныының) дугайында хөөйлу, долу бот-орулга-чарылгаже, бот-акшаландырышкынче шилчилге, амыдыралдың бүгү талааларының демократчыдилгазы-дыр. Бо талазы-биле хүлээп алышкынларны эрттирип турар. Оон түңнелинде профэвилел организацияларының ажылын экижилеринче үлгаган хей санныг саналдарны, сүмелерни алгаш, ону амыдыралга боттандырарының, четпестерни эдип алырының хемчегларин ап турар. Чон-биле харылзааны быжыглаарынга, оларның негелде хереглелдерин билип алырынга, дуза чедиреринге салдарны ол чедирген.

Республиканың профэвилел комитеттери кижизидилге ажылдарын чоруурын күш-ажылчы коллективтерге моонаар, ону бүдүрүлгелериниң, организацияларының, совхозтарның мурнунда салдынган соруглары-биле холбаар ужурлуг. Оларны боттандырарынга таарымчалыг байдал тургустунган. Ол болза күрүне бүдүрүлгезиниң (каттыжышкыныының) дугайында хөөйлу, долу бот-орулга-чарылгаже, бот-акшаландырышкынче шилчилге, амыдыралдың бүгү талааларының демократчыдилгазы-дыр. Бо

Профэвилелиниң культура, спорт ажылдакчылары ажылчы чонуң ортузунга ямыбүүр ужуражылгаларны, кежээлерни, конкурстарны, маргылдааларны ёзу барымдаалап эртирип турар, оларның кижизидикчи, середилгиг талаларынче, шынарынче, содуң болуруиче чогуур кичээнгейни салбайн келгенин пленумга санал бергеннер А. А. Серен, Г. И. Чепрасова, Н. А. Авдеев болгаш өскелер-даа чугаалаан.

Ажылчы чонуң ортузунга чорудар культура-массалыг ажылды үнүзинии-биле экижилериниң бүгүүле аргалары болгаш курлавырлары барын профоблчөвүлелдиң даргазы Ш. П. Куулар үзаналынга айытkан. Саналакшынган алган көөрге, 30 профэвилел кежигүнүнге бир штаттыг, бир хей-ниитчи культура ажылдакчызы онаажыр, профэвилелиниң бюджединиң 70 хуузу ажылчы чонуң кижизидилгезинге, дыштанылгазынга чарыгдаары көрүнген. Ону долуу-биле чөпүүт ажыглаар дээш профэвилел комитеттериниң удуртукчулары, ажылдакчылары тодаргай, шынгыы хемчегларни албайн турарындан ында көскү экижилгелер болбаанын айытkан.

Ажылчы чонуң, аныяктарның, школачыларның дыштанылгазының, оларның ортузунда кижизидилге, ураң чүүл, спорт, туризм ажылының, арагалаашкынга болгаш алкоголизмге уруг демиселдин, интернационалчы кижизидилгениң амгы үеде байдалының дугайында, ону экижилерде чүү кылырының талазы-биле чугаа пленумга болган. Ылангыя аныяктарның ажылдаарынга, чурттаарынга, өөренирине, хостуг үелин ажыктыг эрттирингге таарымчалыг байдалды тургузарының чугулазын илеткелчи болгаш санал бергеннер чугаалаан. Тудуг организацияларының, дээди болгаш ортумак өөредилге черлериниң общежитиелериниде таарымча чок байдалдарны шүгүмчүдээн. Башкы училищезиниң директору А. С. Даржаа, «Тыва тудуг» трести ажылчы общежитиезиниң кижизидикчизи Л. С. Дугерова, «Тыва кобальт» комбинатта профэвилел комитединиң даргазы А. А. Болодбин санал бергеш, аныяктарның, школачыларның өөредилгезин, ыштанылгазын, кижизидилгезин үнделинии-биле эде тургузар, экижилер дээш бир демнег ажылдаарынче кыйгырган.

СЭКП обкомунуң секретары А. К. Канзай пленумга санал бергеш, профэвилелиниң ажылдакчылары идей-кижизидилге ажылын экижилер дээш ажылдап турарын айытkаш, ону эде тургустунуушкунунуң негелделерин ёзугаар алырга чаа чүүлдер, бүрүнгаар базымнар эвээжин чугаалаан. М. М. Фирсованың илеткелинде чугаалаткан айтырыгның ханы анализи бердинмээн. Оон уламындан санал бергеннер шынгыы, чиигш шүгүмчүдел кылбаан. Пленумга тургускан айтырыг таварыы-биле ёзудуг чугаа, дискуссия болбаан. Чон ортузунда культура болгаш спорт ажылын ,эде тургузар, чаартыр дээш ким чүнү кылгамыл, кандыг салыышкының киирегинин илеткелчи чугаалаваан. Ылангыя М. М. Фирсова, килдис эргелекчизи А. А. Панов, культура ажылдакчыларының профэвилел обкомунуң даргазы Е. М. Захаринская болгаш еске-даа харыысалгалыг ажылдакчылар эде тургустунуушкунга кандыг салыышкының киирегинин хойге дыңнаар турган. Культура-массалыг болгаш спорт ажылын кылыр ужурлуг ажылдакчыларның саны хей, ол хирезинде даанган ажыл-херекти негелдеге чедир кылбайн турарындан күш-ажылчы коллективтерде байдал шоолуг эвес. Ажылчы чонның коммунистиг кижизидилгезин экижилер, эде тургустунуушкунга профоблчөвүлелдиң, профэвилел обкомнарының ажылдакчыларды боттарының хууда салыышкының киирегин көөрүдер дээш чаа ёзу-биле, бот-идепкейлиг ажылдаарын А. К. Канзай чугаалаан.

Чугаалашкан айтырыг таварыы-биле доктаалды пленум хүлээп алган. Ында партияның XIX Бүгү-эвилел конференциязының, профэвилелдериниң XVIII съезиниң шиитпирлерин күүсеңнээр хемчегларни тодаргай айытkан.

Таан-оол ХЕРТЕК.
(«Шынның» корр.).

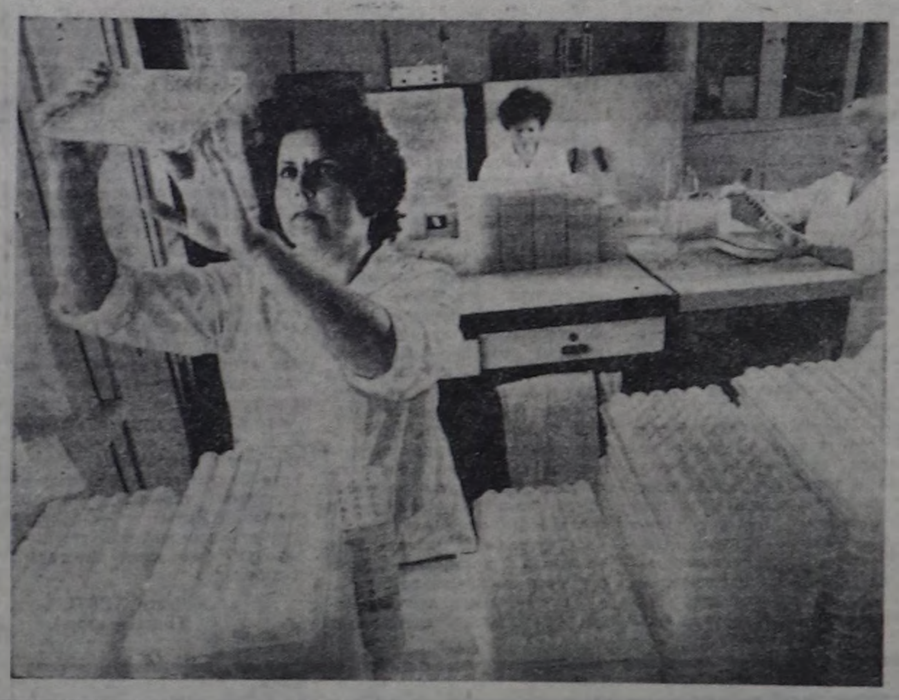

БОТ-ОРУЛГА-ЧАРЫЛГА АЖЫН БЕРИП ТУРАР

СТАВРОПОЛЬ КРАЙ. Этикир уксаалыг дагаалар өстүрер «Ставропольское» деп бүдүрүлге каттыжышкыны бешчыл иштинде долу бот-орулга-чарылга-биле ажылдап келген, коллектив чылда-ла 44 миллион рубль арыг орулганы ап турар. Ажыл-агыйны чорударының чаа аргазын өөренип алыры-биле чүрттүн янзыбүрү булуннарындан кижилер ол каттыжышкынга кээп турар. Ол коллектив чедип ахган чүүлүнге доктаавайн, ам аренда керээнинге шилчиир деп турар. Дашты-кыда партнёрлары-биле дорт харылзаазын улам калбартkан. Коллектив бодунуң продукциязын чүгле эки өртекке чедирип алырын эвес, алган арыг орулгазы-биле бүдүрүлгени чаартырынга херектиг дериг-хереккелдерни салып алырынче кичээнгейни үлгандырып турар. «Ставропольское» бүдүрүлге каттыжышкыны беш чылдың төнчүзүнге чедир ассортиментизин ийи катап калбартkан, бүдүрер продукцияларының санын чүс чедирерни шиитпирээн.

Каттыжышкының ветеринария лабораториязы база-ла бот-орулга-чарылгада. Оон специалистери бүдүрүлгениң дүржүлгелиг консультантылары апарган. Ынчангаш күш фабрикалары тодаргай эчы-дузаны чедиргени дээш лабораториядан тодаргай акшаны төлеп турар. Лабораторияның ажылдакчыларының кылып турар ажылының хемчээли чылда 30 муң рубль ажып турар.

ЧУРУКТА: ветеринария эмчизи Нина Конопцева ажыл үезинде.

К. ТАРУСОВТУҢ фотозу.

СЭТА-ның фотохрониказы.

Редакцияже чагаа

АЖЫЛ ЧОК ЧОРУККА ХАМААРЫШТЫР ЧАМДЫК БОДАЛДАР

«Труд» солуунуң номчулчуларынга ажыл чок чорук дугайында бижиири мени ылап-ла амыр эвес херек болду. Былын шылаваас боор мен деп чигинип турдум. Ажыл чок киже — ол дээрге ажыл чок артkан ор ады-херээжен кижилер-дир деп ССРЭ-де кандыг-даа кижи коичуг эки билир. Ол хирезинде хамчыкка бүгү капиталистиг чүрттер таварыжы турар деп тайылбыр чокка-да билирлер болгай. Барыын Европаныың 13 чүрттарында шак ындыг ажыл чок кижилер 17 миллион четкен хазырын сеткүл улус бөтүрүнүң профэвилел солуундал-даа, информациялыг еске-даа чепсектеринден бээр болбайн аан. Чүгле чаптыс Франциядa безин саар үш миллион болгай. Шачалга ам, оон ынай чүү ынчаш?

А оон ынай... Ажыл чок чорук дугайында сактыышкын шагда-ла чаге берген чүрттө шолээн ажылдап, чүрттап турар ынжилерге күш-ажылчы бирикчилериниң (күш-ажылчы күжүн холегилер черлериниң) эжиктериниң аксында кижилер кара кезирт дээрзин канчан үгледирлер? Ажыл чок чорук каныыг-даа кижиге таварыжы келзе, ынчан сээн кандыыг-даа: кара ажылчыныг-даа ааы инженерниг-даа, аныяк-чалыыг-даа хамаанчок. Шаарлаачак чыдыг базар-биле дөмей, сеңээ ол чыпшыына-ла базар, адырыбас.

Франциядa чүс-чүс муң кижилериниң херек кырынга таварыжы турары ындыг байдалды каракка көзүлдүр маңаа сактып көрээли. Эртенги шакта бүтүнлүк кыштыртkайны бээрге, туруп келгеш, кофе хайындырып алгаш: «Турар ой чедиш келиш» — деп кайайың оттурар сен. «Ындыг бе?» — деп, ол айтырар. Кофени ыыт чок аартап орда, радио чугаалай бээр: «Дүүн Сен-Назерда суунe кылыр черге ажылдан чаа үнүүрүшкүнче удур ыыскаал болган». «Үүгларыңы оттурар мак келген-дир» — деп, калайың чугаалавор. Оларны оттурнаш, эртенги аш-чем белеткеп алгаш, ынчаа дээр сен: «Дүүгелеп көрүнер, оон башка школаже» ойлдай бээр силер». Эң хеймеен турган, ынчаа деп айтырар: «А сен, ачай, ам-на ажылдарың ол бе?». Өскүзер көрбуушаан, суунуң бастына бериш ынчаа дээр сен: «Чок. Бегүн ажылзавас мен». Бөзек болзавын туруп-турун, оон база немеп каар сен: «Даарта база, сонгуу хүн база ажылдавас боор мен»... Дыңнадыглыг чагааны печатчы дүүн чаа экелген чүве: «Ажылдакчылар кызырганы-биле холбаштыр бистиң будүрүлге-биле сидерниң кады ажылдажыгаргуз

ТОДАРГАЙ ХЕМЧЕГЛЕР ХЕРЕК

Бодунуң чурттаң өскен төрээн черинің дириг бойдузуниға ынак кижи бүрүзү чораанда черинге долганмыр көрүп, хайгаарап чоруур чүве. Мынаа бистө кандыг аннар ховартап, канлыызы шүүт чидип турарын катаптавас болай-дыр мен. Чамдык чылдагаанларга доктаап, санаадарымны илередиксеп турар мен.

Ан-меннің ховартап турарының чылдагаанылары чүдэл? Оларны дилеп, сайгарарыңга ынак бис харын. Кижиниң четпес-барбас чери чок аварганы, машина-техниканың ковүдээнін, тарылга шөлүүң калбарганы, төтчеглекчилер дээш-ле чылдагаанларны хөйүү адап, тып турар бис. Мен бодаарымга, бир кол чылдагаан болза, бооченсекти кызыгаар чок хостут садыл турганында. Ол үеде аннаар чорук анаа-ла бир ойнап, хөглеп, селгүүстээр чоруккче шилчип, хөөредир, мактаар чанчылга алзып, ооң кедиңинде барып, бойдус камгалалыга ооң хоралыың эскербезинге, ынаар сагыш салбазынга чедирип турган. Ол-боже сургакчылаан даргалар, ана бир аннап аттанган анчы дег, оруккка алыр боо-монгуүн аштап-чүлгүп, ооң-моон октарын курлавырлап алыр турган. Оларның оруунга таварышкан кандыг-даа аннық пюрүзү, кыра хөглеп алыр. Багай үлегер багай уржуктарга чедирер болгай. Боо-монгу садарым, үлдээрин шеглээнін чүгле аңмем камгалалың эжиндер дээш эвес, а эске чылдагааннар-биле база таймылбырлаттынар болгай. А кижилер холунда чепшээредиг, чепшээрел чок боо-моңгу эвээжээн бе? Ындыг-ла кончуг эвээжеэвээн. карын-даа немежин турар деп сестир-дир мев. Бо талазы-биле эн шынгыы хемчеглерни ап, күштүг контрольду тургузары эгүлга.

Бистиң егерьеривис, ан-мен болгаш арга-ыяш камгалалының даамалдары шүүтү арыг хөлдүг бе, мынаш? Борта долу бүзүүрээн берге. Бо албанга эң-не ак сеткилдиг, шынчы, черек апарза амы-тыныш хамаарыжып турарын бодай-дыр мен. Ам-меннің ховартап турарының чылдагаанылары чүдэл? Оларны дилеп, сайгарарыңга ынак бис харын. Кижиниң четпес-барбас чери чок аварганы, машина-техниканың ковүдээнін, тарылга шөлүүң калбарганы, төтчеглекчилер-биле чылдагаанларны хөйүү адап, тып турар бис. Мен бодаарымга, бир кол чылдагаан болза, бооченсекти кызыгаар чок хостут садыл турганында. Ол үеде аннаар чорук анаа-ла бир ойнап, хөглеп, селгүүстээр чоруккче шилчип, хөөредир, мактаар чанчылга алзып, ооң кедиңинде барып, бойдус камгалалыга ооң хоралыың эскербезинге, ынаар сагыш салбазынга чедирип турган. Ол-боже сургакчылаан даргалар, ана бир аннап аттанган анчы дег, оруккка алыр боо-моңгуүн аштап-чүлгүп, ооң-моон октарын курлавырлап алыр турган. Оларның оруунга таварышкан кандыг-даа аннық пюрүзү, кыра хөглеп алыр. Багай үлегер багай уржуктарга чедирер болгай. Боо-моңгу садарым, үлдээрин шеглээнін чүгле аңмем камгалалың эжиндер дээш эвес, а эске чылдагааннар-биле база таймылбырлаттынар болгай. А кижилер холунда чепшээредиг, чепшээрел чок боо-моңгу эвээжээн бе? Ындыг-ла кончуг эвээжеэвээн. карын-даа немежин турар деп сестир-дир мев. Бо талазы-биле эн шынгыы хемчеглерни ап, күштүг контрольду тургузары эгүлга.

Бистиң егерьеривис, ан-мен болгаш арга-ыяш камгалалының даамалдары шүүтү арыг хөлдүг бе, мынаш? Борта долу бүзүүрээн берге. Бо албанга эң-не ак сеткилдиг, шынчы, черек апарза амы-тыныш хамаарыжып турарын бодай-дыр мен. Чамдык чылдагаанларга доктаап, санаадарымны илередиксеп турар мен.

Ан

Өөредилге чылынга уткуштур

ЧАА ЧҮҮЛДЕРЖЕ ЧҮТКҮҮР

Бистин партиябыстың улут шуулганынга киржир дээш, Москваже ушуп бар чорувуста, менээ дыка-ла өөрүмчүг болгаш дүүтпенчиг болган. Бистин чоонуң, бистин шуптувустуң уругларывыстың моон мындыг салым-чолун шиитпирлээр улут херекке хамаарылгалыг болганым менээ деңнээр чүве чок, дээш-кежик болган.

Конференцияга эртемин, доктор өөредилге чердинге төлээлеп, 174 делегат, чырыдыышкын ажылдакчыларының мурнуудан 74 делегат киришкинээр. Бистин партиябыстың ТК-ның Чиигине секретары М. С. Горбачевтуң илеткелиг 4 шак дүргүзүнде аажок улуг кичээнгей-биле дыңнадывыс. Улус өөредилгези-биле ажылчыескенин кижизидери-биле холбашкан айтырыгларны, онза кичээнгейлиг дыңнал, билип ап турдум.

Конференцияга чүгле чангыс башкы —Пермьден төөгү башкылы Федотова саналга берээдә, улус өөредилгезинин, келир үеним салгакчыларын кижизидериниң айтырыглары еске-даа делегаттарның саналдарынга дыңналып турган. Оң дугайын ВЛКСМ ТК-ның бирги секретары Мироненко, МКУ-ның ректору Логунов, Таджикстанның СЭКП ТК-зының секретары Махкамов, чогаалчы Одейның болгаш өскелер-даа чугаалап турдулар. Ындагы Улус өөредилгезинин талазы-биле күүне комитединиң даргазы Геннадий Алексеевич Ягодинниң чугаазы бистерге, башкыларга онза болган.

Июнь 30-де, кежээкиниң 7 шакта Улус өөредилгезинин күүне комитединге болган ужуражылгага база киришпинис. Чангыс черге таптаашкынының үезин, эргелеп башкарылганың административтиг, чагырым аажок аргалары школа амыдыралынга көрүнчүкте-биле демей чуруттуунуп кергүстүнген. Чижээлээрге, улус өөредилгезинге көрдүнген чарыгдалдар өзүп-даа турза, күүне бюджединге оон улуг чүтле 7-8 хуу болуп турар. Оон кадында ол акша-төрөөнү материал-техниктиг базаазы быжыглаарынче эвес, а кол вуруузунда ажылдакчыларның ажыл төлевиин улаттырарынче үнүп турар. Оон бадыткалынга эш Ягодин мындыг фактыларны чугаалады.

Чүртте школаларның чартык кезиинде төпчүткен одалга системазы, сут дамчыдылгазы, канализация чок. Школаларның дөртүнү бир кезээ 2 эвлчег, а чамдыны 3 эвлчег-биле киженээлеп турар. 1,5 миллион чаштар уругларга салгарында хаара туттунмаан. Кижи бүдаарга, бистиң бичии республикавыстың бичии уругларны орус дылга бөгөй өөредилгеге-дир. Оң мынаң Тывада ур чүрттеп турар өске национальностың кижилери бистер тыва дылды билбезиниске ынаныкчыг. Дөртен чылдан үезинде бистер тыва сөөлдер, уруглар-биле хостуг чугаалажып, бот-боттарывысты болуушкун дылывыска өөредип турганывысты сактыр-дыр мен. Мен бодаарымга, хөөрөй башкылары кезээ школаларында даалгаларыг-даа ховар үлүүп ап турарыныс бөгөй дээш санаар мен. Национал болгаш орус дылдың өөредилгезинге чүгле аажок ынак болгаш шиитпирлээр үнүрүт айтырыглар бистө эвээш эвес.

Эш Ягодин өөредилге номнарынга хамаарыштыр мынча дээн: «Элээн каш чыл бурунгейнин шөлдээга чажырып шыдавас дээрге мынаң, оовус үстүкү черлерге биледиве берген. Директорувусту «Уругдарга кайгыг-даа шенелде ыңыры хорулуг. Совсанар» дээш сократырның кадыкан.

СЭКП ТК-ның февраль (1988 ч.) Пленумунуң шиитпирлерин хандыр өөренип кергеш, бистиң № 15 школаның коллективин чаа өөредилге чылында октябрьдың эгезинде, ол арганы шиитпирлерин шиитпирлээн. Мен мынча деп бодаар мен, башкыларның чогаалыкчы, чаартыкчы ажылаарынга, үстүнээн сканчылаашкынының» хөрөө чок. Башкыларның кол нуруузунуң ырын-нүүрү болуп-ла шын эвес угланыышкынның ажылдаарын чөпшээреевес. Канчадаа-даа чогаадылгаларның түңнели талтаашкын үезинде келгенинистен дора байдаага эккелбес бооп. Мынаңаш ниитөөрүмге: «Болгунуң билирин-биле шиитпирле, чогаадыкчы ажылда! Ынчадаа-даа бакса сукпа!» — деп сүмдеекээр мен.

Ам үезе башкыларның чаа чүүлдерге түткүлүг улгатканын, школаны чаа үе чаалаже тударгенин күзеп турар. Ону боттавидиларывыс бистиң партиябыстың XIX Бүгү-эвилел конференциязы өөрүп киргеске. Ам бөгүн дыка хөй чүүлдер кызыынып турар. Ужуражылгага келген делегаттар комитединиң харгыдазын, чаартыкчы башкылар В. Ф. Шатаковтан болгаш Ш. А. Амонашвилиден чүгле айтырыглар салып тургаш эвес, харын кижи бүрүүзе санаалакеш, доктор-биле чугаалап, микрофонче боттарыла түткүп турганнар. Сагыш-сеткилге дүүреевес кижилер чок болган.

Бистиң № 15 школавыста чогаадыкчы, чаартыкчы саналдарга хамаарыпкага багай эвес. Чаа өөредилге чылында школаның өөредилге, кижизидилге планы — иштиң коллективтиң ажылының үре-түңнели. Бистиң эки бодаалдар бар, оларны амыдыралга боттандырарын күзер бис. Чаартылгалар үезин хелеринниң, бүрүнгаар шиитпирлиг базынмарны кылырының үези келген. Партияның улуг шуулганынга кылыр чүүлдер тодаргаттыган. Оларның боттанары бөгүн бистен хамаржып турар. Ажыл-херээге кирер херек. Школаны үе тургузарының оруу иштиң-дилиң шилип алган орус-биле дүшкен болур дээрзин сагыыр ужуруут бис.

Клавдия ЯРОСЛАВЦЕВА.

Партия конференциязының делегадынга сөс

ПОЛИГРАФИСТЕР — ШКОЛАЧЫЛАРГА

Тываның ном үндүрер черинге 1988-1989 өөредилге чылынга үткуштур 20 өөредилге номнары болгаш методиктиг ажылдар үндүрер планныг. Ном үндүрер черинге ажылдакчыларының болгаш полиграфистерниң шудургу ажылдазының түңнелинде өөредилге номнарының үндүрүлгези ам бо хүннерде дооступ турар.

Ниитя биляг болгаш профессионал школа реформазының негелделерин ёзугаар өөредилге номнарының шынарын эки-ижидер талазы-биле ажылдарны күштедирип, улут кичээнгейни салып турар бис. Бо чылын ниитизи-биле 8 өөредилге номун өнүг чуруктарлыг кылдыр офсеттиг арга-биле парлап үндүрген. Бистиң республикада өнүг номнар парлаар типография чок болганындан ол номнарны Иркутскиниң типографиязынга болгаш Казаньның полиграфия комбинадынга парлап үндүрген.

Бир-ле дугаарында 6 харлыңнан эгелеп өөреним өөренчикилерге педагогика эртемининиң кандидады Ф. М. Бартакның удуртулгазы-биле болук авторларның тургусканы «Азбука» деп шеңелде өөредилге номун өнүг чуруктарлыг кылдыр бичии школачыларга таарыштыр парлап үндүрген. «Азбукага» ийи бижилге кыраанчыларын база үндүрген бис, алды харлыгаар оны ажыглаар, бижии болгаш чуруп өөренириниң чанчылдарын шиңээдип эгелээр.

Башкыларга дузаламчы кылдыр «Азбукага» методиктиг сүмелерин» авторлар Ф. М. Бартан, Х. Б. Ооржактың тургусканы-биле парлаан. Бо ажыл «Азбуканың» тургузуу, «Бижикке өөредириниң чагдаары», «Бижикке өөредири», «Бижикке өөредириниң кичээлдерин планнап алыры» деэш чижектиг код-ноя темаларны башкыларга годазы-биле тайылбырлап берип турар.

Эңгер чылын алды харлыңнан эгелеп 1 класста өөренген өөреникчилер ам ийги класска өөренир. Оларга база чаа өөредилге номнарын парлап үндүрген. Ол болза И. Ч. Эргил-оолдуң «Тыва дыл», К. Д. Симиттин «Төрээн чугаа», М. Н. Моро болгаш өскелерниң-даа «Математика» деп номнары болур.

Үш чылдыг эге школаларның өөреникчилеринге 3 классчың өөредилге номнары «Бойдус эртеминиң», «Тыва дылдың», «Орус дылдың» катап үндүрүлгези кылган. Дөрт чылдыг эге школаның 3-кү класзының өөреникчилеринге чаа номнарны 1989 чылда парлап үндүрер бис.

Өөредилге номнарының үндүрүлгезинден ангыда, башкыларга таарыштыр бижиттингеп өөредилге-методиктиг литература-ны төөгү-биле чырыкче парлап үндүрген.

Алды харлыг бирги классчыларны бижикке өөредир башкыларга дузаламчы кылдыр авторлар А. К. Ойдап-оол, К. Ө. Монгуштуң «Үжүгдел»-биле ажылдарынга методиктиг сүмелер» деп ажылны үндүрдүвүс. Бо методиктиг сүмелерде Х. С. Алдын-оол биле В. С. Чылбактың алды харлыг уругларны белеткел класчынга бижикке өөредириби-ле тургускан «Үжүгделиниң чаа программа ёзугаар алды харлыгларны бирги класска өөредирде таарыштыр ажылдарын сүмелеп турар.

Дөрт чылдыг эге школаның 2-4 классчарынга чаа «Диктантылар болгаш элертиглер чымчымызының ССРЭ-ниң улустуң башкызы Л. А. Алдын-оол тургускан, ол ажыл база чырыкче үнген. Эге школаның 2-ги класчының «Төрээн чугаа» номунга методиктиг сүмелер» (авторлары Э. Д. Оюлар, Н. С. Конгар), ортумак школаның 4-кү класчының «Тыва дылномуу-биле ажылдаар башкыларга дузаламчы (автору педагогика эртемининиң кандидады К. Б. Март-оол), ортумак школаның 7-ги класчынга «Төрээн чогаал» номуу-биле ажылдаар башкыларга дузаламчы» (автору А. М. Монгуш) база парлаттынган. Школа реформазының негелделерин ёзугаар ортумак школаның өөредилге чүүлдерин бир чыл болдуруп доктаатказы. Эге класстарны 1—4, ортумак класстарны 5—9, үстүнү класстарны 10—11 кылдыр болуктээн.

Башкыларга дузаламчы кылдыр авторлар С. Т.-С. Ооржак, М. Ч. Ооржак «Элертиглер чымчымызының» тыва школаның 5—9 класстарынга ажыглаары-биле тыва дыл болгаш литератураның чаа программазынга дүүлүтүр тургускан. Ол-ла соруулга-биле 5—9 класстарга чаа «Диктантылар чымчымызының» тыва дылдың программазынга үезеглеп, өөренилгелерни орфография болгаш пунктуацияга тезишкинниг өөредир талазы-биле башкыларга дузаламчы кылдыр парлап үндүрген.

Опуштай БАИР.
Тываның ном үндүрер черинин улуг редактору.

ТҮҢНЕЛ ҮНДУРҮҮ ШЫДАВААН

Шыдыраага ССРЭ-ниң 55-кы чемпионадының түңнелинин дугайында айтырыгны ССРЭ-ниң Шыдыраа федерациязының чөпшээ үеде болуур хуралынга үе шиитпирлээр. Ол дугайын делегей садыынын Москвада төвүүге август 22-де эртикей парлалга конференциязынга чарлаан.

ССРЭ-ниң 55-кы чемпионадынга делегей чемпиону Гарри Каспаров болгаш делегей чемпионду чорааш Анатолий Карпов оларның кайызы-даа 11,5-11,5 саннарны алтап, бирги-ийиги черни үлешкеин биллингир болгай. Чемпионат дугайында ыдыктыг ёзугаар олар боттарының арагызында дөрт немеледе оюнду август 22-деш эгелеп эрттирер турган. Ынчалза-даа ол ийи шыдыраачының аңаа тамаарыштыр бодаалдары ангыланган апарган. Оңу барымдаалаш. Бүгү-эвилелдиң Шыдыраа федерациязының президиумунуң бирозу бо айтырыгны чугаалашкан, чангыс аай шиитпир ундуруп чаалап каан. Ынчангаш бо айтырыгны катап көөрүп шиитпирээн.

(СЭТА-ның корр).

«Шынның» чарлал-дыңнадыг бюрозу

КЫЗЫЛДЫҢ КУРУНЕНИҢ ПЕДАГОГИКА ИНСТИТУДУНУҢ БЕЛЕТКЕЛ САЛБЫРЫ 1988-1989 өөредилге чылдарында дыңнакчылар хүлээп алырын чарлап тур.

Белеткел салбыры Кызылдың курунениң педагогика институдунга дарааланда факультеттерге киирип алыры-биле дыңнакчыларны белеткээр.

Филология — тускай эртеми: национал школага орус дыл болгаш литература, орус дыл болгаш литература, тыва дыл болгаш литература.

Физика-математика — тускай эртеми: математика болгаш физика; физика, информатика болгаш саналга техниказы.

Эге өөредилге факультедин — тускай эртеми: педагогика болгаш ыяа өөредилгенин методиказы.

Бойдустеография — тускай эртеми: биология болгаш химия.

Белеткел салбырынга ийи чылдан эвээш эвес ажыл стажтыг улус ажыл-агыйынның бүгү адырларынның ажылчыннарын хүлээп алыр. Ажыл стажы ажылдың сөөлгү чылында үзүлтел чок болур ужуруут.

Киирери хүсээнижер дараазында документилерни киирер: эртеминиң дугайында документ, № 086/У майык ёзугаар эмчи шынызылгазы, күш-ажыл дептериниң хоолгазы, ажылдап турган черинден характеристика болгаш өөредири-биле чорутказ бижиктер, 3х4 см хемчээлдиг сес фото-чуруук.

Белеткел салбырынга ССРЭ-ниң Чечелгелиг Күштериниң хүрээлеринде курлавырларже халаажынар болгаш школадарның ийи чылдан эвээш эвес ажыл стажтыг улут пионер вожатыйларын база хүлээп алыр.

Кираанырже халаажынар шөрөг кезээзин характеристиказы болгаш өөредири-биле чорутказ бижиктер киржер.

Национал школага орус дыл болгаш литература тускай эртеминге ажыл стажы чок 1988 чылда көрээ школа дооскан, нарны база хүлээп алыр. Белеткел салбырынга киирер-биле олар школа директорувуң болгаш комсомол организациязының секретарының ат салгаш характеристиказын болгаш өөредилгезинга райов кодзыкчының өөредири-биле чорутказ бижиктер киржер.

Белеткел салбырынга киир саналгыны беседа чорутканының түңнелинде кылыр, ол 1988 чылдың ноябрь 23-те болур.

Өөренир хуусаазы 7 ай бо. өөредилге 1988 чылдың декабрь 1-деш эгелеер. Дыңнакчыларга айдыс 50 рубль стипендия бээр.

Документилерни дараазында адресче чорудар: 667000, Кызыл хоорай, Ленин кудумчузу, 36, Кызылдың пединститудунуң белеткел салбыры.

КЫЗЫЛДЫҢ № 1 ОРТУМАК ПРОФЕССИОНАЛ-ТЕХНИКТИГ УЧИЛИЩЕЗИ 1988-89 өөредилге чылында дараазында тускай эртемнерге өөреникчилер хүлээп алырын чарлап тур:

Сес класс дооскаанарга:

1. Калбак профильдин тракторист-машинизи. Адаа 2-ги класстың слесарының, автомобиль чоларачызының квалификациязын база тылсыр. Өөренир хуусаазы —3 чыл. Училищеге дооскаанының сөөлгө ортумак эртеминиң дугайында диплому албас.

3. Сес болгаш он чыл школаларын дооскан болгаш 17 харлыларга:

а) мал ажылының комплексинин механизатору, электрик дериг-херекселдериниң электромонтёру. Өөренир хуусаазы — 1 чыл.

4. Сес болгаш он класстарны дооскан болгаш 17 харлыларга:

а) насос станцияларының машинизи, электрик дериг-херекселдериниң электромонтёрлары. Өөренир хуусаазы — 1 чыл.

2. Калбак профильдин тракторист-машинизи. Өөренир хуусаазы 2 чыл. Доозуп үнген сөөлгө калбак профильдин тракторист-машинизиниң, 2-ги разрядтың слесарының шынызылгаларын тыпсыр. 2 чыл хуусаалыг өөредилгенин доосканнар ортумак эртем дугайында дипломуу албас.

3. Сес болгаш он чыл школаларын дооскан болгаш 17 харлыларга:

а) мал ажылының комплексинин механизатору, электрик дериг-херекселдериниң электромонтёру. Өөренир хуусаазы —1 чыл.

Училищеге киирерге директор'га ада-иезинин хүлээлгезинге адын салган билдиринишкинин киирер болгаш дараазында документилерни коштар: сес чыл школазын дооскан дугайында херечилел, ортумак школазы дооскан дугайында аттестат, характеристика, ажыл-агыйларын өөредири-биле чорутказ бижик, эмчи шынызылгазы, аг-бүдезинин составының дугайында шыйыкта, чүрттен турар черинден шынызыга. 3х4 см хемчээлдиг 6 фото-чуруук.

Паспорт, шериг билдезин, төрүттүүшкүнүң дугайында херечилелди боду экээр.

Калбак профильдин тракторист-машинизи тускай эртемге киирелер конкурс эртер. Конкурсту чедиишкинниг эрткенүшкүн шөлдээга чажырып шыдавас дээрге мынаң, оовус үстүкү черлерге биледиве берген. Директорувусту «Уругдарга кайгыг-даа шенелде ыңыры хорулуг. Совсанар» деэш сократырның кадыкан.

СЭКП ТК-ның февраль (1988 ч.) Пленумунуң шиитпирлерин хандыр өөренип кергеш, бистиң № 15 школаның коллективин чаа өөредилге чылында октябрьдың эгезинде, ол арганы шиитпирлерин шиитпирлээн. Мен мынча деп бодаар мен, башкыларның чогаадыкчы, чаартыкчы ажылаарынга, үстүнээн сканчылаашкынының» хөрөө чок. Башкыларның кол нуруузунуң ырын-нүүрү болуп-ла шын эвес угланыышкынның ажылдаарын чөпшээреевес. Канчадаа-даа чогаадылгаларның түңнели талтаашкын үезинде келгенинистен дора байдаага эккелбес бооп. Мынаңаш ниитөөрүмге: «Болгунуң билирин-биле шиитпирле, чогаадыкчы ажылда! Ынчадаа-даа бакса сукпа!» — деп сүмдеекээр мен.

Ам үезе башкыларның чаа чүүлдерге түткүлүг улгатканын, школаны чаа үе чаалаже тударгенин күзеп турар. Ону боттавидиларывыс бистиң партиябыстың XIX Бүгү-эвилел конференциязы өөрүп киргеске. Ам бөгүн дыка хөй чүүлдер кызыынып турар. Ужуражылгага келген делегаттар комитединиң харгыдазын, чаартыкчы башкылар В. Ф. Шатаковтан болгаш Ш. А. Амонашвилиден чүгле айтырыглар салып тургаш эвес, харын кижи бүрүүзе санаалакеш, доктор-биле чугаалап, микрофонче боттарыла түткүп турганнар. Сагыш-сеткилге дүүреевес кижилер чок болган.

Бистиң № 15 школавыста чогаадыкчы, чаартыкчы саналдарга хамаарыпкага багай эвес. Чаа өөредилге чылында школаның өөредилге, кижизидилге планы — иштиң коллективтиң ажылының үре-түңнели. Бистиң эки бодаалдар бар, оларны амыдыралга боттандырарын күзер бис. Чаартылгалар үезин хелеринниң, бүрүнгаар шиитпирлиг базынмарны кылырының үези келген. Партияның улуг шуулганынга кылыр чүүлдер тодаргаттыган. Оларның боттанары бөгүн бистен хамаржып турар. Ажыл-херээге кирер херек. Школаны үе тургузарының оруу иштиң-дилиң шилип алган орус-биле дүшкен болур дээрзин сагыыр ужуруут бис.

Клавдия ЯРОСЛАВЦЕВА.

КЫЗЫЛДЫҢ УРАЙ ТҮҮЛ УЧИЛИЩЕЗИ ДАРААЗЫНДА САЛБЫРЛАРГА НЕМЕЛДЕ ХҮЛЭЭП АЛЫШКЫННЫ КЫЛЫП ТУРАРЫН ЧАРЛАП ТУР:

библиотека херээ;

уястуң оюң херекселдери (яхта);

үрер болгаш кагар херекселдер.

Училищеге 30 хар чедир назылыг кижилерни хүлээп алыр. Музыка салбырынга хүлээп алырда ол кижиниң музыкага салымчыын (дыннаар билиири, утааны, ритмы уну) хынаар. Бүгү салбырларга киирип турарлар-биле беседа кылыр.

Сес класс дооскан кижилер дараазында экзаменнерни дужаар: **орус дыл болгаш литература** (ааг-биле), он класс дооскаанар — **орус дыл болгаш литература** (сочинение), ССРЭ төөгүзү (ааг-биле).

Киирериниң экзаменнерин ортумак тускай өөредилге черлеринге киирериниң чурумун фото-чуруук.

Белеткел салбырынга ССРЭ-ниң Чечелгелиг Күштериниң хүрээлеринде курлавырларже халаажынар болгаш школадарның ийи чылдан эвээш эвес ажыл стажтыг улут пионер вожатыйларын база хүлээп алыр.

Кираанырже халаажынар шөрөг кезээзин характеристиказы болгаш өөредири-биле чорутказ бижиктер киржер.

Национал школага орус дыл болгаш литература тускай эртеминге ажыл стажы чок 1988 чылда көрээ школа дооскан, нарны база хүлээп алыр. Белеткел салбырынга киирер-биле олар школа директорувуң болгаш комсомол организациязының секретарының ат салгаш характеристиказын болгаш өөредилгезинга райов кодзыкчының өөредири-биле чорутказ бижиктер киржер.

Белеткел салбырынга киир саналгыны беседа чорутканының түңнелинде кылыр, ол 1988 чылдың ноябрь 23-те болур.

Өөренир хуусаазы 7 ай бо. өөредилге 1988 чылдың декабрь 1-деш эгелеер. Дыңнакчыларга айдыс 50 рубль стипендия бээр.

Документилерни дараазында адресче чорудар: 667000, Кызыл хоорай, Ленин кудумчузу, 36, Кызылдың пединститудунуң белеткел салбыры.

«Тыва тудуг» трезин тудуттаскай мергежилги чок ажылчыннарны трестиң кезектеринге ажылдаттырыг-биле хүлээп ап турар. Оларны оон соонда будуруглеп ашкаар ОПТУ-4-тиң филиалынга өөредир. Дараазында документилерниг болур: паспорт, күш-ажыл дептери, шериг билдези. Общежитиелге хаалыпаар.

Айтырыгны дараазында дарестен тодаргайлаар: Кызыл хоорай, Красноармейская 76, кадрлар кылдазы, телефону — 2-32-83 болгаш 3-15-26.

Тыва АССР-ниң Агропромышленный пурауркомувуң өөредилге-курс комбинады кезээ ажыл-агыйга болгаш еске-даа ведомстволарга электромонтёрлар белеткээри-биле хүлээп алыышкынны чарлап тур.

Өөренир киирерде дараазында документилерни киирер: паспорт, шериг билдези, өөредилгеге черинин чорутказ бижиктерни.

Өөренир хуусаазы 3 ай. Өөредилге 1988 чылдың сентябрь 1-де эгелеер.

Адресиниң: Кызыл хоорай, Кадычын кудумчузу, 1 «а», телефону — 6-14-80.

ДОСААФ-тың Кызылда каттышкан техниктиг школазы КАМАЗ болгаш ЗИЛ автомобильдерин башкарып торуузунга өөредир будуруглеге өөредилгезинин мастерлерин чалап тур. Ажылынын төлевиин айда 250 рубль.

Айтырыгларны дараазында дарестен тодаргайлаар: Кызыл хоорай, Интернациональная кудумчузу, 49, телефону — 2-27-75.

ДОСААФ-тың Кызылда каттышкан техниктиг школазы КАМАЗ болгаш ЗИЛ автомобильдерин башкарып торуузунга өөредир будуруглеге өөредилгезинин мастерлерин чалап тур. Ажылынын төлевиин айда 250 рубль.

Айтырыгларны дараазында дарестен тодаргайлаар: Кызыл хоорай, Интернациональная кудумчузу, 49, телефону — 2-27-75.

Тыва АССР-ниң Культура министерствозу, культура болгаш уран чүүлдүң өөредилге черлериниң талазы-биле республиканың эртем-методиктиг төвү 1988 чылдың август 26-да эстетиктиг эге **өөредилгенин болгаш кижизидилгенин школа башкыларының республика педагогика конференциязын** эртиттирер.

Уругларның музыка, чуруула болгаш республиканың уран чүүл школаларының башкыларын чалап тур.

Конференциянын киржикчилери август 25-те келген турар.

ШКОЛАЧЫЛАРНЫҢ КИЧЭЭНГЕЙИНГЕ

«Детский мир» магазининиң чанынга август 37-де 10 шактан эгелеп Кызылдың үлетпүр барааннарының садыы школа базазарын чорудар.

Школачы форманы болгаш ботинкаларны хоорайның школаларынга тараткан чаалгалар ёзугаар сазар.

ОПТУ-1-ниң базазынга «Тываволкомплекторинин» каттыжыышкынынга дараазында тускай эртеминге **өөреникчилер** чыын ап турар:

1. Сутчыларга мастерлери (электрижиткен насос станцияларының машинистери, «Фрегат», «Шлейфоф» чашкынналырлар машиналарының операторлары). **Өөренир** хуусаазы 1 чыл, **Өөредилге** 1988 чылдың сентябрь 1-деш эгелеер. 17 харлан ору назылыг 8-10 класс дооскан эрлерди сорулгага хүлээп алыр. Училищеге «Тыва мелиорация» каттыжыышкынынга дараазында тускай эртеминге **өөреникчилер** чыын ап турар:

1. Сутчыларга мастерлери (электрижиткен насос станцияларының машинистери, «Фрегат», «Шлейфоф» чашкынналырлар машиналарының операторлары). **Өөренир** хуусаазы 1 чыл, **Өөредилге** 1988 чылдың сентябрь 1-деш эгелеер. 17 харлан ору назылыг 8-10 класс дооскан эрлерди сорулгага хүлээп алыр. Училищеге «Тыва мелиорация» каттыжыышкынынга дараазында документилерни коштар: сес чыл школазын дооскан дугайында документилерни коштар: сес чыл школазын дооскан дугайында аттестат, характеристика, ажыл-агыйларын өөредири-биле чорутказ бижик, эмчи шынызылгазы, аг-бүдезинин составының дугайында шыйыкта, чүрттен турар черинден шынызыга. 3х4 см хемчээлдиг 6 фото-чуруук.

Паспорт, шериг билдезин, төрүттүүшкүнүң дугайында херечилелди боду экээр.

Калбак профильдин тракторист-машинизи тускай эртемге киирелер конкурс эртер. Конкурсту чедиишкинниг эрткенүшкүн шөлдээга чажырып шыдавас дээрге мынаң, оовус үстүкү черлерге биледиве берген. Директорувусту «Уругдарга кайгыг-даа шенелде ыңыры хорулуг. Совсанар» деэш сократырның кадыкан.

СЭКП ТК-ның февраль (1988 ч.) Пленумунуң шиитпирлерин хандыр өөренип кергеш, бистиң № 15 школаның коллективин чаа өөредилге чылында октябрьдың эгезинде, ол арганы шиитпирлерин шиитпирлээн. Мен мынча деп бодаар мен, башкыларның чогаадыкчы, чаартыкчы ажылаарынга, үстүнээн сканчылаашкынының» хөрөө чок. Башкыларның кол нуруузунуң ырын-нүүрү болуп-ла шын эвес угланыышкынның ажылдаарын чөпшээреевес. Канчадаа-даа чогаадылгаларның түңнели талтаашкын үезинде келгенинистен дора байдаага эккелбес бооп. Мынаңаш ниитөөрүмге: «Болгунуң билирин-биле шиитпирле, чогаадыкчы ажылда! Ынчадаа-даа бакса сукпа!» — деп сүмдеекээр мен.

Ам үезе башкыларның чаа чүүлдерге түткүлүг улгатканын, школаны чаа үе чаалаже тударгенин күзеп турар. Ону боттавидиларывыс бистиң партиябыстың XIX Бүгү-эвилел конференциязы өөрүп киргеске. Ам бөгүн дыка хөй чүүлдер кызыынып турар. Ужуражылгага келген делегаттар комитединиң харгыдазын, чаартыкчы башкылар В. Ф. Шатаковтан болгаш Ш. А. Амонашвилиден чүгле айтырыглар салып тургаш эвес, харын кижи бүрүүзе санаалакеш, доктор-биле чугаалап, микрофонче боттарыла түткүп турганнар. Сагыш-сеткилге дүүреевес кижилер чок болган.

Бистиң № 15 школавыста чогаадыкчы, чаартыкчы саналдарга хамаарыпкага багай эвес. Чаа өөредилге чылында школаның өөредилге, кижизидилге планы — иштиң коллективтиң ажылының үре-түңнели. Бистиң эки бодаалдар бар, оларны амыдыралга боттандырарын күзер бис. Чаартылгалар үезин хелеринниң, бүрүнгаар шиитпирлиг базынмарны кылырының үези келген. Партияның улуг шуулганынга кылыр чүүлдер тодаргаттыган. Оларның боттанары бөгүн бистен хамаржып турар. Ажыл-херээге кирер херек. Школаны үе тургузарының оруу иштиң-дилиң шилип алган орус-биле дүшкен болур дээрзин сагыыр ужуруут бис.

Клавдия ЯРОСЛАВЦЕВА.

Тыва АССР-ниң Культура министерствозу болгаш Бүгү-эвилелдиң «Союзконцерт» деп концерт-киргүзүг каттыжыышкынынга

«Хүреш» стадионга «АЗИЯ ТӨВҮ ЕНИСЕЙДЕ»

деп музыка байырлалын өртиттирер. Аңаа «Мираж», «Идея Фикс», «Клад» болгаш Моск. ваза «Мариэлетока» театрының сураглаан ыры-хөгжүм ансамбльдери ойнаар.

Музыка байырлалы 1988 чылдың сентябрь 16-да 19 шакта эгелеер.

Сентябрьның 17-18 түнелеринде 14.00 болгаш 17.00 шактарда.

Коллективтиң чагыгларны хүлээп ап турар.

Билеттерни филармонияның кассазынга садып турар. Телефон —2-55-19.

Редактор В. С. ШАРАВИН.

Адресивис: 667000 Кызыл хоорай, Красноармейская кудумчузу, 100.

ШЫННЫҢ ТЕЛЕФОННАРЫ: КИЛДИСТЕРНИН: партийжи аныыралга килдизинин 3-36-82, совет тургузут килдизинин 3-37-11, үлетпүр килдизинин 3-36-73, чагаа килдизинин 3-39-03, культура килдизинин 3-39-15, коозэ ажыл-агый килдизинин 3-41-16, социал айтырыглар килдизинин 3-41-23, корректорларның 3-37-11, бухгалтериянын сөлгө келбейн барааза 2-32-75-те болгаар.

Чылда 300 катап үнер. Хемчээли 2 паралга ам-ла. Тиражы 24637 эк. Сөлүүнүң индексиниң 54241.

Тыва АССР-ниң Ном үндүрер чер, полиграфия болгаш ном садыынын керектериниң талазы-биле күүне комитединиң типографиязы. Кызыл, Шетинкин биле Кравченко кудумчузу, бажын № 1.

Чагыт № 170. ТС—00550.

СПОРТ

КИНО

АГААР

АВГУСТ 24-ТЕ

«НАПЫРАЛ»: Бичии залга: «Рабочий посёлок» 9.30, 12.40, 15.50, 19.00 шактарда.

«ПИОНЕР»: «Золотой ключик» 9.00, 12.10, «Пограничный пёс Алый» 10.40, 14.00, «Дума мою» 15.50, 18.30, 21.10 шактарда.

«КАА-ХЕМ»: «Подкидыш» 14.00, 16.00, 18.00, 20.00 шактарда.

«ВОСТОК»: «В Крыму не всегда лето» 14.30, 17.20, 20.10 шактарда.

«ЛЕТНИЙ»: «Тоба Мактиг» 14.00, 15.50, 17.40, 19.30 (узаткан) шактарда.

Республикага будуттап, агаар, чагбас. Хаттың күүжү өйтавында, секундада 5—10 метр. Агаарның температураазы дүне 9—14, чамдык черлерге 0—5 градус чылыг, хүндүс 25—30 градус изиг, чамдык черлерге 15—20 градус изиг.

Кызылга бичии будуттаар, чагбас. Хаттың күүжү секундада 5—10 метр. Агаарның температураазы дүне 10—12, хүндүс 28—30 градус изиг болур.

КЫЗЫЛ ХООРКҮҮСКОМ БОЛГАШ КЫЗЫЛДЫҢ ЭЪТ КОМБИНАДЫ август-декабрь айларда — малдың массалыы-биле согар үезе эът комбинадынга ажылдаар күзелдиг кижилерни Кызыл хоорайдан болгаш районнардан чалап тур.

Таймылбыр алыры-биле Кызыл хооркүүскомуун күш-ажыл кылдыныже (Советов кудумчузу, бажын 34, кабинедин № 4, телефону — 2-33-48) келир.

Шүүдел үндүрген болза Кызылдың эът комбинадынга киирер.

ТЕЛЕВИДЕНИЕ

АВГУСТ 24

БИРГИ ПРОГРАММА
МОСКВАДАН

6.30— «120 минута». 8.35 — «Аныяк Россия». Уран-чечен фильм. 2-ги сериязы. 9.40 — «Эр-кейлер!». Шымчыгыр оюнларга школачылар маргылдазазы. 10.20 — «Бойдус-биле эптештиг». Телефильмнер. 11.15 — 11.25 —Медээлер. 15.30 — Медээлер. 15.45 —Эдэ тургустунуушкун прожектору. 15.55— Улустуң аялгалары. 16.10 — Мультфильмнер. 16.40 — «Асфальт төвүп турар черде». «Карга херзүниг эвес черниң оруктары» деп күүне программазының дугайында. Ярославль областтың Некоуз районунуң чижээнде. 17.30 — «Эвин музыка». Ф. Шубертиң чогаалдары. 18.20 — «Үшкү Украин фронтузу. Хроника болгаш сактыышкыннар». 18.50— Бөгүн делегейде. 19.05 — «Киржикчилер». Чагаа изи-биле. 19.55 —«Аныяк Россия». Уран-чечен фильм. 2-ги сериязы. 21.00—«Үе». 21.35— Эдэ тургустунуушкун прожектору. 21.45 — «Останкинода Орду-музейде музыкалыг чай». Литва ССР-ниң камерлиг оркестриниң алдарлыг коллективиниң концерти. 22.35— Бөгүн делегейде. 22.45 —«Пиросманиниң дилеп тур бис». 23.50 — 00.15 —Шыдыраа. ССРЭ чемпионады.

ИЙИГИ ПРОГРАММА
МОСКВАДАН

8.00 — Эртенги гимнастика. 8.20 —Фильм-концерт. 8.40 — «Москвага аян-чорук. Бүгүнгү Чер чаяы дургаар». 9.00 — Мультфильм. 9.35 — Немец дыл. 10.05— Совет ыры конкурсу. 10.20 — Уругларга фильм. «Кроштуң каникулдары». 3-кү сериязы. 11.30 — Немец дыл. 12.00 —Өнүктер экраны. «Айлыкла боо азыыткынныары». Уран-чечен фильм. 13.20 —Сэңэ сонуургалдарын оранып. Док. фильмнер. 13.40 —Медээлер. 13.50 —Фильм-концерт. 14.20—15.30 — «Дэйминиң үзүн оруктары». Уран-чечен фильм. 2-ги сериязы. 18.05 — Медээлер.

КЫЗЫЛДАН

18.15 — «Улустуң ойнаарактер театры «Буратинога» — бистиң аалчыымыс». 18.40 — Уругларга фильм. 19.05 —Делегей байланышның дугайында беседа. 19.15 — «Азия төвү». Үндүрүлгеде: Медээлер. «Мал чемни белеткелиниң хүн демдеглелиниң». «Хүн айтырыгларынга». 19.45 — Медээлер. 19.55 — Чарлалдар.

МОСКВАДАН

20.00 — «Тамчыктыг үзүнар, чаштар!». 20.15 — «Улустуң аялгалары». 20.30—«Бүгүлеге болгаш кижи бүрүзүнге». 21.00 — «Үе». 21.35 — Эдэ тургустунуушкун прожектору. 21.45 — «Бойдус-биле эптештиг». Телефильмнер. 22.25 — 00.15 — Бүт бөмбүү. ССРЭ чемпионады. «Торпедо» —«Динамо».

ҮШКҮ ПРОГРАММА

МОСКВАДАН

18.05 — Медээлер. 18.15 — «Удмуртиянын ташылары болгаш ырлары». 18.25 —«Өнүктер экраны». «Чердин ыт». Уран-чечен фильм. 20.00 — 20.15 — «Тамчыктыг үзүнар, чаштар!».

Бүгү чурттарның пролетарийлери, каттыжыңар!

ШЫН

СЭКП Тыва обкомунуң, Тыва АССР-ниң Дээди Совединиң болгаш Министрлер Чөвүлелиниң органы

1988 чылдың август 25 четверг № 197 (13797)

1925 чылда үнезилеттингеи.

Өртээ 3 копеек.

«Ажаап алышкын — 88»

ШЫГЖАМЫРНЫҢ ШЫНАРЫН ЭКИЖИДЕР

Республиканың экономикалыг хөгжүдеринге ыт, дүк, сүт-биле чергелештир тараа коя черии эдлеп турар. Күскү дүжүт ажаап алышкыныиың хайныгывыныг хүнери эгелээн. Ажаап алдынган тараанны шыгжаар черлерии бап үзүр хынамчалыг белетеп алганындан оны бүдүрүп үндүрген чарыгдалдарыны дутларынга орулгалыг чорук көвүдээр. Анаа хамаарышпыр республиканың тараа продуктуларының бүдүрүлге каттыжыышкынының коя инженери Чечен-оол Иванович Доспан «Шынның» корреспондентизиниң айтырыгларынга мынчаар харылаан.

— Тараа хүлээп алыр пунктуларның белеииинң талазы-биле бодалымар кандыгыл, ажаап алышкын үезинде олар канчаар ажылдаарыл, Чечен-оол Иванович?

— Агроүлетпуркуркоп-биле кады тускай комиссияны турускаш, чер-черде байдалды август 1-ге чедир эксперсиия хынап көөр аргалыг болган бис. Наймыслал Кызылдан аңгыда Чадаана, Сарыг-Сеп, Бай-Хаак, Туранга чаа дүжүттүң тараазын хүлээп алыр. Амгы хүнперде тараа кургадырынга ажылдаар кижилериң, оон хыналдазын кылып чорудар лаборатиулары өөредип турар. Бо чылдың дүжүдүн хүлээп алыр бүдүрүлгелер коддуунда белеп деп түнелди үстүнде аданнынг комиссия үндүрген. Хыналда үезинде илерештинген четпестерни чайладырының хемчеглери алдынган. Тараанның дүжүдүнүң бижары орайтаан болганда, ол-шык, бок холумактыг болурун база өөренип көрген бис.

Республиканың совхозтары 1988 чылда 30 муң тонна тараапы күрүнге дүжаар. Ол ийнги беш чылдың башгайгы ийи чылдарының планы күүсеттинген. Сөөлгү ийи чыл дургузунда Саян артыиган тараа өөртүлүп турар бис. Совхозтарның өстүргени Тываның тараазы-биле боттарывыс хандыртынып келдиивис.

Бо чылдың дүжүдүн Кызыл районнуң Каа-Хем, Таңмының чамдык совхозтары Кызылга дүжаар. Бай-Тайга, Барыын-Хемчик, Сүт-Хөл, Чөөн-Хемчик райомнар Чадаанада бүдүрүлгеге өөртүп чедирер.

— Чечен-оол Иванович, чамдык совхозтар тараа хүлээп алыр пунктуларга күрүнеге салдар тараазын ол-шык, бокгуг хевээр өөртүп ажаар бооп чүве болгай. Ол мырыкай чыл санында катаптаттынып келир. Ынчап көрдүе совхозтарның талазындан чидиргилерге таварлыл турары илдең ыткажыл?

— Эртеен чылдарда шынары куду тараанны дүжаап турганы шын. 1986 чылда хүлээп алдынган тараанның 15 хуузу каштыныл турган. Кызылдың тараа хүлээп алыр черинге кирген тараанның барык 30 хуузу ол-шык, бок-холумаа 5-8 хуу чедип турган. 1987 чылда шыгжамырга келген тараанның 10 хире хуузу ол-шык болгаш бокгуг болганы илереэн. Шынары багай тараа дүжаганы дээп эртеен чылын «Найырал» совхоз күрүнеге сакган тараазының 18 хуузун каштырган. Бии-Хем—14. Кызыл район 13 хуу чидиргиг болгулаан. Чаа дүжүттүң тараазын шанга арыглаалайн, кургатпайн турарындан оны бок холумактыг, шык турдыр-ла, кулактыг кымпакаш, чүүрүп чорудун турарының уржуктары олдур ийин.

— Бот-ажылалының шын, бот-оруга-чарылганың неледелери ажыл-агыйларының үдуртукчуларын ам бодандырыпкан эвес ирги бе?

— Бодандырар ужуруут. Эде тургустунуушкунуң амгы байдалдарында шак ынчаар карылгалыг ажылдаары болдунмас. Ам тараанның шынарын экижиткеин дээш ортек үлгаткан. Өл-шыгын эвээжеткеин дээш совхозтар биске бир тоннага 38 көпеекти, бок-холумаа чавыс болурга бир хуузга 29 көпеекти төлөөр. Черле ынчаш, күрүнеге садар тараанның шынарын экижидери чугула. Чуге дээрге совхоз бүрүзү бодунуң-на бүдүрүп үндүрүп турар продукциязы дээш сонуургалыг көдүрүп, шынар айтырыныче салып салыры күзенчиг. Эң эки шынарлыг тараанның ортек-үезин чыл санында ковежип турар. Эртеен бет чылдың ортумак деңгээлинден болгаш бо чылдың планын ажыр күүсеттинген тавармыгада бир тоннаны 150 хуузга төледип алыр-дыр.

— Ажаап алышкын үезинде чамдык совхозтарның шаннарынга баарга кыры дуглаглыг серилер кылып аввын болгулаар. Комбайндан экелгеш дүжүрген тараа ажык дээр адаанга хар чагыже чедир чыткылаар. Индыг ажылагыйларга үлегер кылдыр адап болур эки дериттингеи шаннар кайда барыл?

— Ажың-биле чугаалаарга, сөөлгү он чылдар дургузунда шаннарывыс дериглеэнин, тепселеннишкинин багай чорудуп келген. Совхозтарның экономиказын быжыглаарынга тараа улуг роль ойнаар турбуже, ону шыгжаан кадагалаарынче сагыш салбас чорук орудгалыг ажылдаарынга шаптыктап турар. Кижи бодаарга, эң хөй тараалак совхозтар шаннарны эки септелгеп, тараанның үредирин болдурбайн баарынчө долу аргалары бар. «Тиилелге» совхоз ажаап өстүрген тараазын шыгжаарын ескө ажыл-агыйлардан дээре тургускан деп болур. «Кызыл тараачын», «Бөө» совхозтар улуг чаартылгалар кылбазаадаа, садгынналыпдар аргабиле шала кырынга тараа кургадыр дериг-херекселдерни ажылдап, ажаап алышкынга чүүгээр белеткеглеп. «Революпиянын чалбыжаңы», «Чыраа-Бажы», «Алдан-Маадыр» совхозтарда амгы байдалды комиссия ажырбас деп көрген.

Каракка чаржыычыг ажылагыйжы эвес чорудуун чиээ чыл санында илереп келген. Чамдык шаннарның ээлери пиелден экелгеп тараазын оваалай дүжүрүп алгаш, үредииже чыттырар, адаамдан ишпп, ортгенип, дүдеп эгелээрге ам кээп девидеп, чүдүрүп, сайгарып эккедээп турар. Маңаа эң кол четпес чүве — шаннарның дериглезинин дыка кошкаа. Тараа арыглаар, кургадыр машиналар чедиппес.

Чамдык агрономнар харыысалга чогу-биле дазидырган ажыл-херээн эткээнге чедир оргапизастап шыдавайн турар. Тараа дүжаалдазының үезинде кандыг сорттуң тараазын күрүнеге сатканың, оон ертөөн канчаар санап казанны хамык чүве удаажырай бергенде, чарыгдажыр үезүрга таварыжыр. Эрткен чылын Чөөн-Хемчик, Сүт-Хөл районнарның совхозтарынга докүментизерин шын эвес долдуруп каар таварылгалар турган.

Автотранспорттуң хуваалдазын шын эвес кылып турарындан тараа сөөртүлгеэн үзүктели бергилээр аны тараа чок шаллерге хөй машина сымнарлажып турун бээр чижектер база бар.

— Дүжүттүң салым-чолун интпирлээрнинге чүгле тараа хүлээп алыр черлерини эвес, ескелерниң үлүг, киржилгеэн база бар шыкажыл, Чечен-оол Иванович?

— Ийе, бир-ле дугаарында транспорт. Ажаалдага киржир чамдык машиналарның кызырында шынары чок болгаш, чашкының хүнперде тараанның өл-шыгын көөдедип турар.

Оон ынай онгул-чиигил эвес орук ажаап алышкынның темпизин дүргедезиринге дузаалаар. Хыналда чоруткан комиссияның үндүрген түнелинде шанче оруктар кылдынмаан, шанның девискээри чашпак-сигендеи аштаттынмаан, сайгылгаан чырының шүгүмнары төөдүмээн черлер бар.

Кол үлүг Кызылдың тараа хүлээп алыр бүдүрүлгезинге оваажырыл демдеглээн болгай мен. Ол бүдүрүлгенің ажылчыннары үш эдлеп-биле ажылдаар. Бачым-чимит индыг өйде хоорайгөкомнуң талазындан ескө ажылдарже чардыктырар чорук тургулаан. Эът комбинадынче, азы картофель, капуста кавар, сигеп кезилдезинге баар кижилер тывар айтыышкын бээрн дүжүт ажаалдазы ыткаш дүшкүүрлүг, түлүк үенің кампаниязынга шаптык ужураштырары билдингир. Буфетте чемнин ассортименти чавыс. Садыг организациялары ажылчыннарның киирген дидеп чагыгларынга дыңнаттыр эвес болуп турар.

Курхандырыга организапиязы септелгете хереглээр шифер ыткаш тудуг материалдары-биле чылдың бирги чартыныда хандырар турган, ону боттандырбаан. Эрткен чылын август, сентябрь айларда электроэнергиянын күзелишкинин чавыздыптарга, чырык үүктелип кывар түүлер турулаан, ол ам-даа уламчылаышаан.

Кызылдың тараа хүлээп алыр черинин складтарында сөөлгү ийи чылдың курлавыры сыыган келген. Мал чеминге хереглээр тараа аймаа эвээжеэн. Ам чаа дүжүттү шыдавыже магадылап шыгжап алыры чугула. Колда чүве шыгжамырның пынарын экижидер, бүгү күштү олче мөөнээр үезинге келгени бо. Дүжүттүң салым-чолу чүгле тараа хүлээп алыр черлерииң эвес, оларның дең-дески ажылдаарын хандырып турар, организапиялардан база дөрт хамаарыжыр.

Интервьюну Данзы САЛЧАК белеткээн.

Фоторепортаж

«Испра» совхозта Эрес-оол Ховалыгның удуртканы 6 кижи составтыг звено аренда керээзи-биле ажылдап турар. Коллективте 1135 гектар черии, 3 комбайнны, 3 трактордуу бажыглаан. Звеноиуң кежигүп бүрүзү 27 муң рубльдың продукциязын бүдүрер сорулгалыг.

●

Ийнги чурукта чедиги классчы Аяс Ооржак-тыр. Ол СЭКПниин XXII съездиэн аттыг совхозта хереэжен механизатор Полина Ооржактың оглу. Аяс трактор-биле чер аңдарып турда. бистиң корреспондентивис ону чурукка тыртыргап.

●

СЭКП-ниң XXII съездиэн аттыг совхозтуң Кулузуп хойжу бригадазының кежигүнү Роза Сат малга быжыг чем баазазын тургузуп алыр дээш кужениицкииниг ажылдап турар. Сигеп кезилдезинин үезинде анаа дузалажып келген Владимир Ооржак-биле олар ам 5 тоннаны дөртку сарадын сала бергеп.

Кодур-оол ОЮННУҢ фотолары.

●

БИЖИКТИГ-ХАЯНЫҢ СИГЕНЧИЛЕРИНДЕ

«Барлык» совхозтуң Бижиктиг-Хая салбырының ажыл-ишчилери бо чылын инитиниң малынга 2485 тонна чайгаар үнген сигенни кезер деп хүлээлге алган. Эң хөй сигенни — 2129 тонпаны Саян Шапак-оолга удуртқан 11 кижи составтыг бот-оруга-чарылгалыг механизастаттынган бригада белеткээр. Артканын хойжулар, сүт-бараан фермазының коллективи хүлээгеп. Ам салбырда байдал кандыгыл?

Кызыл-Мажалыктан үнгеп. Аңгаты баар оруктап чорун олурарга, ол-бо талаларда хөй-хөй сараттар, хөпээшнер ыракгап-на кеступ кээр. Инда-мында хөпээн, сараат салган, сигеп кескен кижилер-де хөй. Олар болза, Бижиктиг-Хая салбырының ажылчыннары, суурнуң чурттакчылары-дыр.

Оруктап ырак эвесте, аътбиле хөпээн өөртүп, сараат салып турар улуска келдивис. Бижиктиг-Хая сес чыл школазының башкызы Допар-оол Чамзыевич Хомушку, таиының Кырлан-оол Хомушку, ажылагый эргелекчизи Николай Кожалай олар болду.

— Бистиң школа коллективинге 15 тонна сигеп планнаан. Ону күүседиэп-биле ажылдап тур бис. Амдыызында сигеп дужаавадывыс. Беш дугаар сараатты салып турарывыс бо. Бистеп аңгы башкы Галина Ондаровна Конзай-оол ог-бүлезии-биле база хөй сигенни кезип, сарааттаан. Ам иинти планывыс ашкан бөөр— деп. Кырлан-оол Хомушку чугаалады.

Олардан ырак эвесте үш кижи изиг хүнге ледыгары-биле чанагаштанып калыпкан, чаагай сигенни ужур шаап турлар. Чеде бергеш, таныжып тегалаптывыс. Бижиктиг-Хаяда тудугу бригаданың кежигүннери болду.

—Сигеп кезилдезинче июль айның 5-те киргеп бис. Планывыс 20 тонна. Ону ам дөрт кижилиг звено 28 тонна кылыр күүсеттивис. Ам-даа 5 тоннаны моорэ кезип, сарааттаттар бис —деп, Михаил Куулар бүзүредилиг чугаалады. Шынап-ла, Хвостов Сарыгларның звенозу кызымак ажылдап турлар. Оларның чоогунда хөпээн база хөй, а кезер сигеп сумуннар ундырында ам-даа бар. Звеноиуң кежигүннери Мамык Куулар база оон оглу Мипа, аныяктардан Геннадий Хомушку, Хвостов Сарыглар чыл бүрүделе мал чеми белеткээрнинге идепкейлиг киржип келген.

Бо звено-биле кожа тудугжуларның ийнги звенозу сараат салып турлар.

— Чеди тоннаны хүлөөттивис. Ам-даа ол хирөни дужаар бис— деп, звено удуртукчузу Даваа Иргит дыннатты. Хөпээннери-де эндерик, оларны трактористер Олег Сарыглар хөпээн белер херексели-биле чоокшуладып экеп берип турар, сарааттакчылар Сарыг-оол Күжүгет, тоску классчы Самба Күжүгет база звено удургукчузу чедиги сараатты салып турары ол.

Бижиктиг-Хая шыгжының иштин талазында чаагай үнген сигенни Кыс Монгуштуң звенозу кезип, балып, шалыпкын ажылдап турар. Инда сигеннің үнгенин-даа эки. Чогум кол шыпты Шапак-оол Саяның механизастаттынган бригадазы кезер, белер Бижиктиг-Хая шыгжында ам колдуунда-ла ог-бүдүлелеринң звеноларны —6 белүк ажылдап турар. Оларның бирээзи-ле 10 тонна сигенни дужаар планнаңы.

Бижиктиг-Хая СБФ-ниин коллективи мурнуку жылдарда мал чемни белеткээрингe шеолеп киришлейн турган. Бо чылын оларга 20 тонна сигеп планнаан берген. Коллектив ам ону 10 тонна артыкка күүсеткеп.

Бо хүнперде Бардык ховузунда Шапак-оол Саяның механизастаттынган бригадазында ажыл хаймышкынны, совхозта чарыштың бирги одуруунда чоруп турар. Ам 631 тонна сигенни сараатгаан, хүлөөткеп. Сигенниң шыпары багай эвес. Трактористер Анатолий Күжүгет, Хирлиг-оол Кара-Сал хүнде кайпзы-даа 10-10 гектарныи сигенни кезерге, өөрү Оспан-оол Дагба, Оюн-оол Күжүгет, Олег Сарыглар ол-да девискээрден сигенни белүп бээр. ге, аныктар Борис Хомушку, Сергей Серот, Маалмр Хомушку шалыпчы ажылдап, сараатгап турарлар.

Ам Шапан-оол Саяның бригадазы Бардык ховузунда сигенни сараатгап доозкаш, коллоолу Бижиктиг-Хаяның шыгжына кезер. Бүгү-ле аргаларны хереглеп тургап, олар планнаг даалгазын күүседир сорулгалыг. Арга бар.

Ниитизи-биле бижиктиг-хажылар 1102 тонна сигенни кезип, сараатгаап, совхозтуң комиссиязынга хүлөөткеп. 130 тоннаны «Тыва даг-дүгү» комбинаттың шефчилери белеткээн. Бо чугула ажылче салбырның хойжулары мынчага чедир кирбээни элдептиг. Чугле арт кадарчызы Александр Күжүгет 10 тонна сигенни сараатгап, планын күүсеткеп.

Ам ге адакталып турда, 230 тонна сигенни хойжулар кажан кезип, белеткеп алырыл деп айтырыгны бригадир Владимир Монгушка салыр ге келбээн бе? Барып-барып мал чеми кышкы үеде кайы хире хереглил деп чүүлду кымдан артык биле улус хойжулар ол-дур. Совхозтуң, салбырның удуртукчулары хойжуларын чүге «сүйгүзүнзин» оттурбайн турарыл?

Хопг-оол МОНГУШ. Кызыл-Мажалык суур.

ЭВИЛЕЛДЕП ЧАДАЖЫП ТУРАР

Бай-Тайгада «Мурнакчы» совхозтуң сигеп шеллеринде ажыл сөөлгү үеде эвээн шапкынчаан. Ажыл-агый бо чылын 3220 тонна сигеп белеткээр планын ам 1500 тонна ажырган, сенажты 400 тоннаны салыр турган, 600 тонна чедирген. Ол ыпкаш силос белеткээрнинг планын 236 тонна хөйнү салган.

Социалистиг чарыштың түнелеан 10 хонгаш-да үндүрер. Сөөлгу он хонукта Доржу Бичеоолдуң Лаа Шынарлыг механизастаттынган звеноларыиың ажылдаан. Бо коллективтер керээ ёзугаар ажылдап турар болгаш ам планын күүсеттиринге кырында келген.

Бо чылын совхозтуң суглаттыг черлеривее үндүлүг байдалы эки. Чаагыс чылдыг сигеннерив бир гектардан 22, а хөй чылдыныдан 35 центнерии ап турар.

Ажылга шаптыктыг чүүл болза, техника үргүлүг үреливп турар. Силос ажаар комбайнар үреливп болганындан кожазы «Тээзин» совхозтуң техниказы-биле ону ажаап дооскан. Силостуг район организацияларының автомашиналарын хелеилеп алыр сөөртөкеп. Бо чорук совхозтуң аңга-херегиижинге ярлык чарыгдал болуру ажаавок. Бөгүнде ажыл-агыйның балансында 30 ажыг автомашина бар, олардан херек кырында 12—14-ү-ле ажылдап турары инженер-техниктит ажылдакчыларның кошкак ажылынын көрүнчүү дур.

Мал чеминге белеткээрнинге совхоз бүдүрүлгенниң бүгү ажылаары киржир үнүүлүг. Ынчалза-даа чамдык коллективтер дыка шүшпеп киржип келгеп. Малга эң-не хөй чем чыгыдаар инек фермазы № 1 хойжу бригада. Ак-Хемде ойнуу бригадазы боттарының харыысалгазын үттүп турар. Бо коллективтерде 40 ажыг мал-ын бар, оларның чүгле чартык кезии сигеп кезилдезинде ажылдап турар. Олар шупту киришкеп болза, совхозтуң сигеп планы дыка-да чер ала берген турар ийик. Чай төнүп, күс эргелинде киргеп. «Мурнакчы» совхозтуң директизазы, партком, профком база кедө Советтиң күүскому бо чугула сөөлүе бүгү кижилерии, хамыктың мурнунда малчыннарынын боттарын эвилелдеп чадап турары элдептиг.

Арбай-оол КАНЧЫЫР. Бай-Тайга район.

ТЫВА АССР-НИҢ МИНИСТРЛЕР ЧӨВҮЛЕЛИНДЕ

Экономиканы эргелеп башкарарын үезинии-биле эде тургузар талазы-биле СЭКП ТК-ның июнь (1987 чыл) Пленумунуң хүлөөп алган шиитпирлериниге болгаш партиянын XIX Бүгү-эвилел конференциязының айтышкыннарынга дүүштүр база РСФСР-ниң Министрлер Чөвүлелиниң 1988 чылдың июль 20-де хүлөөп алганы «РСФСР-ниң улус ажыл-агыйын эргелеп башкарарының кол схемазының дугайында» докталдың күүселиви-биле Тыва АССР-ниң Министрлер Чөвүлели «Тыва АССР-ниң улус ажыл-агыйын эргелеп башкарарының кол схемазының дугайында» докталды хүлөөп алган.

Министерстволарның болгаш ведомстволарның ажыл-чорудулгазын эде тургузарын, бүдүрүлгелерин болгаш организациялларны долу бот-оруга-чарылгаже база бот-ажылавышкынче шилчидерииге үндезилей боттандырарын докталдга көргеп. Эргелеп башкарылганың үстүкү органнарының моок мурнунда боттандырып турган хүлөөлгелериниң хей кезии бүдүрүлгелериниң болгаш организацииларының эргезиниче шилчиткеш, оларның бот-тускайлаг чорууп бедидер, улус депутаттарының Чер-чер Советтериниң эргелерин база Күрүне бүдүрүлгезиниң (кат. тыжыышкынының) дугайында ССРЭ Хоойлузунуң чүүлдерин боттандырарын хандырар.

Республиканың 14 министерствозун болгаш ведомствоэун дужүрер, эргелеп башкарылга органнарының аппаратындан 745 кижини (мурнуида турган кижилериин ниитн санының 20,2 хуузу) кызырарын докталдга көргеп. Ынчаарга министерстволарның болгаш ведомстволарының төп аппаратгарында ажылдап турар кижилерии санын 29 хуу кызырары көрдүүп турар.

Докталттынган чүрүм йөзугаар эргелеп башкарылганың харазында органнарын турускан:

— Тыва АССР-ниң Чурт үлетпур министерствозун дужүргени-биле оон будүрүлгелериниң болгаш организацияларының базазынга Тыва АССР-ниң чурт үлетпүрүнүн девискээр будүрүлге каттыжыышкынын;

— Тыва АССР-ниң Одалга министерствозун дужүргени-биле оон будүрүлгелериниң болгаш организацияларының базазынга Тываның ыыт-одалга девискээр будүрүлге каттыжыышкынын;

— Тыва АССР-ниң Чурттага-коммунал ажыл-агый министерствозун дужүргени-биле оон будүрүлгелериниң болгаш организацияларының базазынга Тыва АССР-ниң чурттага-коммунал ажыл-агыйының девискээр будүрүлге каттыжыышкынын;

— Тыва АССР-ниң Чоннуң амыдырал хандырылгазының министерствозун дужүргени-биле оон будүрүлгелериниң болгаш организацияларының базазынга Тыва АССР-ниң чоннуң амыдырал хандырылгазының девискээр будүрүлге каттыжыышкынын;

— Тыва АССР-ниң Министрлер Чөвүлелиниң чанында аныяр-тывыш ажыл-агый эргелеш дужүргени-биле оон будүрүлгелериниң базазынга Тыва АССР-ниң аныяр ажылагыйының будүрүлге каттыжыышкынын;

—Тыва АССР-ниң хлеб быжырар болгаш макарон үлетпүр эргелеиин дужүргени-биле оон будүрүлгелериниң болгаш организацияларының базазынга Тыва АССР-ниң хлеб быжырар болгаш макарон будүрер девискээр будүрүлге каттыжыышкынын;

— Тываның тараа продуктулар будүрүлге эргелеиин дужүргени-биле оон будүрүлгелериниң болгаш организацияларының базазынга Тыва АССР-ниң тараа болбаазыралып кылыр болгаш тараа түлээп алыр будүрүлгелериниң будүрүлге каттыжыышкынын.

Тыва АССР-ниң кинофикация талазы-биле күрүне комитединн дужүргеш, оон районнарда организацияларын база Тываның кинопрокат конторазын Тыва АССР-ниң Культура министерствозунуң эргезиниче шилчиткеп. Ук министерствонуң эртем-методиктиг тептерии болгаш өөредилге черлериниң талазы-биле кабинеттерии эде организастаан, чаагыс аай эртем-методиктиг органны тургузарын Культура министерствозунга дазаган.

РСФСР-ниң Сазыг министерствозунуң сазыг болгаш баразилар шынарының талазы-биле инспекциязын Тыва эргелеэнин дужүргеш, оон ажылдакчыларының болгаш ажыл төлевир фондтуунуң чамдыкты Стандарттар болгаш техпологияга техпиказының күрүне хайгааралыкын Тывада лабораториязынче шилчиткеп.

Тыва АССР-ниң Чыргыышкы министерствозун болгаш Тыва АССР-ниң Профессионалтехниктиг өөредилге талазы-биле күрүне комитединн дужүргеш, Тыва АССР-ниң Улус өөредилге министерствозун тургускан.

Аптека эргелелиг болгаш «Медтехника» эргелелии каттыжыышкыннар кылзыр эде организастаан, оларны Тыва АССР-ниң Кадык намгалал министерствозунуң эргезинге хүлөөткеп.

РСФСР-ниң Министрлер Чөвүлелиниң Президиумунуң Комиссиязының хүлөөп алган шиитпиринге дүүштүр Тыва АССР-ниң Курлаамының чанында план-экономиктиг айтырыгларны шиитпирлээр салбырны тургускан.

ССРЭ-ниң Министрлер Чөвүлелиниң «ССРЭ-ниң Урал болгаш Барыын Сибирь районнарынга тудугну эргелеп башкарарының кол схемазының дугайында» докталдынга дүүштүр Тыва АССР-ниң девискээр тудуг каттыжыышкынының тургускан болгаш ону ССРЭ-ниң Урал болгаш Барыын Сибирь районнарында Тудуг министерствозунуң эргезинге шилчидип берген.

Тываның энергонадзор салбыры Тываның электр патгилериниң эргезинге дамчыдып берген.

Ниитизиң корум-чүрүмүн, азыгның көдээ черге, камгаларын экижидер сорулга-биле республиканың Иштин херектер министерствозу министерствоэун төп аппаратында ажылдакчыларның санын кызырын тургап, сууг бүдүрүлге участок төлөөлерин тургузар.

Күркомитеттерии, улус депутаттарының районнар болгаш хоорайлар Советтериниң күүскомнарының ролюн бедидер сорулга-биле министерстволарның болгаш ведомстволарның эргелеп башкарылга аппараттарының хостаалган ажылдакчыларының күүселиби-ле 1988 чылдың ноябрь 1-ден эгелеп Тыва АССР-ниң Өртөктер талазы-биле күркомуна штаттыг ийи единицаны, Тудуг херектерииың талазы-биле күркомга штаттыг үш единицаны, Ак-Довурак болгаш Чадаана хоорай Советтериниң күүскомнарынга күүскомнарының оралакчызы штаттарны киирер. Ол ышкаш девискээрииде 10 муң кижи ажып турар күүскомнарга кылдыс эргелекчизи штаттарны база киирерии хүлөөп алган докталдга айытказ. Районнарда болгаш Кызылда куш-культура болгаш спорт комитеттерии кызырган, хүлөөлгелерии тус-тус культура килдистерииге дамчыдар.

Азырларның эргелеп башкарылга схемаларының төлевилелдерии ажылдап кылыры болгаш Министрлер Чөвүлелиниге киирерии министерстволарга болгаш ведомстволарга даасказ. Анаа экономиктиг, эртем-техпиктиг болгаш юридиктиг албаннарны быжыглаарын көөр.

Хүлөөп алдынган докталдга агроүлетпүр комплексиниң структуразын сайзырангайжыдар талазы-биле хемчегларии база ажылдап кылган.

Чаа тургустунган эргелеп башкарылга органнарын хевирлеп тургузарын ССРЭ-ниң күрүне будүрүлгезиниң (кат. тыжыышкынының) дугайында Хоойлуга дүүштүр чорудар. Удуртукчу ажылдакчыларны ажык-чарлыг чоруктун байдалынга, күш-ажыпчы коллективтиң киржилгези-биле конкурс аргалыг сонгун адыр. Эргелеп башкарылга аппаратты белек мергежилдиг ажылдакчылар-биле быжыглаар. Эде организастаашкын ужурунда ажылынадаи хостаалган специалистерии чаа тургустунган аппаратты четчелээринге, ажылдап турар каттыжыышкынларны, будүрүлгелерии болгаш организацияларны быжыглаарынга ажыглаар.

Эргелеп башкарылга ажылдарчыларының санын кызырар ажылды кеш-ажылын хой-дужундурга дүүштүр чорудар үезинии докталдга демдеглеп турар. Хостаалган ажылдакчыларны ажылга киирер, чаа мергежилге өөредир талазы-биле хемчегларии алыр.

Хөй-иимти организацияларының аппаратгарының структуразын сайзырангайжыдар, ол ажылды хөй-иимтичи эгелээкии-биле кылырынче чүрттакчы чоннуң киржилгезин кадбартыр сорулга-биле оларның составын бөлүүчүзерии черчер Советтериниң күүскомнарыле сумележип турган боттандырарын республиканың хөй-иимти организацияларынга сумелээн, акша-херегиниг бүүт масспалыг, чогаадыкты ажылды организацияларны тударынга чарыгдаар.

УЛУСЧУ КОНТРОЛЬ

1988 ч. август № 8 (170)

КОМИТЕТТЕРДЕ ТУРАН

Ашылчы чөнүүк аъш-чем-биле хандырылгазын эки-видеринин хемчеглериниң дугайын районнуң улусчу контроль комитединге чугаалажып көрген.

Эът, сүт аймаан будурери- далгандан ылып турар чемниң ассортиментизи немежип олурарын аңаа демдеглээн. Ылаңгыя бо ажылда райпонуң, белеткел конторазының, «Өвөк» совхозта ашылчын кооперацияның үлүү эвээн кирген.

Ынчалза-даа кодээ ажыл-агый продуктуларын көвүдеди-рииниң курлавырлары болгаш аргалары эм-даа долу ажыг-латтынмайн турар. Чөнүүк артыкшылында бар аъш-чем барааннарын хүлээп ап, ону садыгларга ой шаанда чедирбейн турарының товарылгалары бар.

Хоорайда болгаш суурларда садыглар четкизиниң соодук-чулары үреликболуп турарының хараазындан эът, балык аймаа чайгы үеде садыгларга ховар көстүр. Ылаңгыя Суш, Зөрбек, Шивилиг, Сесерлиг, Чкаловка суурларның садыгларында соодукчулар шүүт чок. Бо чылның бирги чартымында аң эъдин 29 центнер чедир аннынр-тывыш ажыл-агыйы белеткээн, оон чүгле 900 килограммны райпо хүлээп алыр аргалыг болган. 20 центнер эътти өскээр сайгарар ужурга товарышкан.

640 центнер эътти райпо болгаш ажылчын кооперация бо чылның баштайгы чартымында чөнүүк хүлээп алгаш, үндүр саткан, ол дээрге бир кижиге ае чүгле 5 килограмм болуп турар. Сүттү болгаш үстү алгаш көөрге, бир кижиге онаашты-тыр түс-түс аймы-биле 7,2 литр база 750 грамм-дыр.

Хереглекчилер нинтиселиниң ажыглалында 7 автомагазин малчынарның хереглеерин үзүктедирип, оларга чедер оруктардан өскээр чоруп турар. Ылаңгыя администрацияның чөпшээрели-биле Красноярск крайның Усинск, Ара-дан, Григорьевка, Ермаковское суурларынга барып садыг-лаар чоруктары хөй. Чамдык автомагазиннер чартык чылда райондан дашкаар 11—15 катап үнүп чоруп турган болган. 1-2 неделиниң дургузунда склаларда лаазалап консерва-лаан сүт, эът, үе дээш чижектиг ховар бараанларны олче үнүрүп тургулаан.

Чөнүүн артыкшылыг продукция хүлээп алырын көвүде-дириниң хемчегзерин белеткел конторазы албайн турар. Чи-жээ, чонга чартык чылда садар ужурдуг комбикормуун 47 тонназын соортуп экелбээн, сатпаан. Хуула дузалал ажыл-агыйларындан малды дириигге салып алгаш, оларны не-мештир семиртип, хереглээн айны-биле соп, эъдин садарының хемчээп албайн турар.

Бо болгаш илерээн өскө-даа четпестерниң талазы-биле райпо баштаар черииниң даргазы Ю. В. Кудря- оон ораалак-чызы Л. К. Шутова, ажылчын кооперациинын баштаар че-риниң даргазы Ф. А. Севизбаа, аннынр-тывыш ажыл-агы-бының директору Ю. К. Исаев олар шыңгыы негедеге улусчу контроль комитединиң хуралынга товарышкан. Кудря биле Шутованы шыңгыы доңгуткан. Исаевти сагындырган. Белеткел конторазының директору Саяттың харысаалгазының дугайында айтырыгны шөлээзинден ол ээп келирге аңгы чугаалажып көөр.

К Ы З Ы Л

Будурүлгениң дузалал ажыл-агыйын хогаадер талазы-биле хлеб комбинадының ажылын хоорайның улусчу контроль комитединге чугаалажып көрген.

Ийи чыл буруктаар төрүүр бежен хаванның ферманы ук будурүлгеде тургускан. Ынчалза-даа оон ажыын чедип ап шыдавайн турарын хуралга шүгүмүлеп-биле демдеглээн. Комбинат өрткен чылын чүгле беш тонна эътти будүрген, бир кижиге онаашты-тыр алырга, чүгле 14 килограмм болуп турар. Бо чылның бирги чартымында 28 центнер эътти будүрген, ажылчыннарга, түскай өртемниглерге 31 чаш хаванны саткан.

Хаван бажының өспейн турарының чылдагааннары болза, мал ажаалдазының технологизин каржы-биле үреп ту-рарында. Азырап турар хаваннарның хар-назының эр-кы-зын барымдаалап тургуспаан. Күжү шала кошкактарынга чем, чылыг, таарымчалыг байдал четпейн турар. Оон уда-мынган өлүп хораар оруктар хөй. Өрткен чылын 377 ха-ваи ооларының 144-үү өлген, бо чылдың өрткен айларында бир улус, 34 чаш хаван өлген.

Комбикорм, хлеб болгаш далган артынчылары, тыртка-ан сүт, сүт сарыг-суу, картофель-биле ферма эки хандыр-тынган-даа болза, ол бүгү чемнерии болбаазыратпайн берип турар. Дузалал ажыл-агыйында денгнии тургуспаан. Немежде денгии дээш сонуургалды кичээнгейге албаанны ол. Төрүттүнгеи чаш малды дугаарлаары, учёттаары, денгилээри хайгаа-ралдан дашкаарлай берген.

Фермада ажылдап турар алды кижи эвээш эвес доктаамал шалыннып, ынчангаш эчис түүнел дээш оларның чүткүлү көзүлбейн турар. Бир эвес күш-ажылды организастаарынга бот-ерулга-чарылганы, керээни ажыглаар, эки ажылдаар болза, ферма хаван бажын 500 чедир өстүрүп, чыл са-нында 40—50 тонна эътти будүрүп болурунуң аргазы бар. Ол аргазыны ажыглаарының хемчеглерин алырын хлеб комбинадының чоокта ажылдап эгелээн директору П. И. Го-лышевке, ферма эргелекчизи Г. А. Стребковка дааскан.

Дузалал ажыл-агыйының учёт-отчёзун хандырбаазы дээш комбинаттың кол бухгалтери Г. М. Торсуновапы комитет шыңгыы доңгуткан.

КЕЗЕК УЕ ЭРТЕРГЕ

Кодээ ажыл-агыйда, ылаңгыя мал ажылында, күш-ажылчы коллективтерни бот-ерулга-чарылгаже шилчидери ёзу барымдаалаар чоруккa товаржыя турар. Оон бир тодаргай чижээн Таңды районда «Коммунизминиң херели» совхозтан улусчу контролёрлар ынмалда үезинде илерелин тыпкан.

Ажыл-агыйының хойжу бүгү ог.-бүлелери керээ-биле ажылдан вирген дең турар. Херек кырында байдал алээн нарын. Чаа арга-биле ажылдаарынга белеткелди чоруттаан.

Совхозтуң иштинге санажыл-га чорудар чек дептерлерин кавчаар ажыглаарын, аңаа учёттү тургузарын хойжуларының алээн кезии бнибес. Херек кырында ону бригадир, бухгалтерин ажылдакчызы шидаазаан, колдуунда отчёт тургу-зар үеде долдуруп турар. Өг-бүлелер-биле чаргылаан керээ-лерин көөрге, документилерии барык шүтүүнда керээни чарганының хуусаазы айыттынмаан. Чижээ, хойжу Д. Салчакта керээ-даа, чек дептерии-да чок.

Ол бүгү четпестерии эдерии совхозтуң кол экономизи А. К. Түлүш, кол бухгалтери Ч. С. Чамзын бо хүнмерде аазап турар.

Бир кезек уе эртерге олар-ның аазаашкыныи, четпестерии кайы хире эдип турарын рай онның улусчу контроль комитединге көөр.

Содунам САЛЧАК.

«ЧУГААЛААР ДЭЭШ, ШААМ ТӨНҮП КАГДЫ»

• Каттышкан рейд •

Ийи байдалдың ылгалдыын билии алырының эптиг бир аргазы — дениелге. Кызыл районнуң төвүнде «Ручеек» биле «Малышок» ясли-садтар бар. Баштайгызын үш чыл ажыглап турар, ийнгизи чээрбя беш чыл ажа берген.

—Бир эвес хеп-хенертен, ам бо шакта, хар чаан, кыш дүжүп келген болза, сиздерииң коллективиперии, хүн бүрүде кылып турар ажыл-херектериерии кайы хире дүвүреди бээр ирги? —деп, айтыг-биле «Ручеек» ясли-садтың эргелекчизи Л. А. Зубкованы шенеевис.

— Кышка белеткенир дүвүреди бисти күш фабриказы чайладып каапкан. Ажыл-агый айтырыгларывога киришпейн тур мен. Колдуунда чүгле чагыг киирер, оон күүселдеэн дээш сагыш аарып, барып чедип база турбас чүве болгай. Ол чоккала ажыл четчир. Бистиң кижизидилгевисте 140 чаштарны өөредири, азыраары, өөредилге программазын ёзугаар хүн чүрүмү, расписание-биле ажылдаары коллективте ажыдап турар кижи бүрүүзүн чү-мү-биле хаара тудуп турар— деп, Любовь Алексеевна харыылады.

Белеткел кайы хире эвес дээш бо албан черииң чамдык өрээлдериие киргилеливис, өрээл бүрүзүнүң чылыглалы багай эвес болду, соңгаларны, эжиктерии, соок-чар киргн дег бүгү будуларны таарымчалыг аажок кылдыр эде кылып, чамдык черлерии, хат-соок киирии шыдавас кыл-дыр баш удур септеэн. Шеверлээр, эптеэр ажылдарыны коллектив кежигүнүери боттары кайын күш чедер, чүге дээрге оларииң кол иуруузу хе-рээжен удус, мынангаш күш фабриказының администра-циязы бызанчыларны, слесарьларны, септелге чорудуп шы-даар өске-даа кижилерни ма-наа хаара тудуп, херек мате-риалдар-биле хандырганы чер-ле дегет.

Ол бүдүрүгенииң удуртулгазы боттарының ажылчынарын-ың, түскай эртемнигдериинің уруглариның ясли-садының ажылын продукция будүрүп турар участоктары-биле бир дөмей кылдыр көрүп турар. Кышкы үеде өөрешир, ойнаар, удуур өрээлдер, уруглар эм-чиишиин ажылдаар черии болган өске-даа өрээлдер бар. Аиаа немештир бассейн тударының айтырыын көдүрүп турар бис деп, эргелекчи со-нуургатты.

Чаштарга эптир чедеп өрү аазы тудуп алырын чугулаап турар коллективтеи шоолуг ырак эвесте «Малышок» ясли-салтын ажылдакчыларынга «Кышка белеп бе?» деп айты-рыгны салыры арай эвчок чор-ду. Оон девискээри теве ды-ылап каапканы-биле дөмей. Оңгарлар, оваалаган боктар дүвүреди болдура бээр. Ийи хаът ыяш бажында бо албан черииң иштии чылыдарының айтырыы чидии-биле тургустуу-ып келген. Планда көрдүгеи-ии болза, сентябрь бирээде чамдык черлерии септээш, бо ясли-садты ажыглалче катап киирер.

Ол үеге чедир мында чорудар ужурдут ажылдарыны доозары бүүрениир эвес. Ылаңгыя одалга системазыны шүүт эде кылыры, эргижирээниидеи ойлуп элээр четкеи, чамдык черлериидеи дамдылап турар батареяларны солуурү негеттиие берген. Бир катап оон септелгеии чорудары-биле слесарьларыны ясли-сад эргелекчизи Т. Б. Шумилина врай боорда тып алган. Олар келгеш, септелге кылырындан шүүт ойталаан, чүге дээрге, система эмии эрттир эргижи-реп калган, метр бүрүзүиде дораан ойлу берги дег будүү хээрек черлериин барын олар илереткеи. Ынчангаш септелге чорударын эвес, чылыдылга системазыны шүүт солуурүн сү-мелээш, чорүй баргаи.

Ясли-садтың ийнги каъдыы-ның соңгаларындаи хөй соок кирип турар, чүге дээрге, оон иштики рамалары шүүт чок. Оиу эргелекчи бо чылын ба-за кыдыртып күш четпейн баргаи. Эрткен кыжын соок өрээлдерге удуп турган элээи хөй уруглар кыштың аарып эрттирген. Ам ол чорук бо чы-лын база катаптаар деп бар-ганы ол.

«Малышок» төөгүге товар-жып турар. Оон берге байдал-ыи республикаиың санэпид-станциязының бир комиссиязы база хынап көргеш, акт тургу-зуп, ол документиге киирген санал-оналынга, сүмезиинге ясли-садтың бажыкыига капитал септелгеии чорудары херек болуп турарын демдеглээн. Бир эвес капитал септелге чорудар болза, аиаа 90 ажыг мүн рубль хире акша-лөрөиги херек. 200 чаштар турар черииң ужур-дузазы, канчаар-даа көөрге, кайы-даа черлерии айтырыг-ларындаи эң чугула ышкаш. Чүнү-даа муриай уругларга чаагай байдалды тургузарының туружум райкүүском, ясли-садтың ажылын дорт харылаап турар Каа-Хем суур Советииии күүскому, оон даргазы Л. Е. Тырышкина бөгүнде ээлээйн турар, мынангаш «Малышок» кыжыы үеде ажылдаарынга көнүүс белеп эвес болу бергеи.

Кышка белеткенир дээш, Каа-Хем суурнуң чамдык ал-бан черлери, организациялары болгаш будүрүлгелери боттарының девискээриинің иштии, чоок-хавыында калып каапка-ныига товаржып чорудувус. Ылаңгыя хаиы узун оигар чаңгыс каът эге школаның бажырында бир чыл чеде берген. Ында көвүрүг-биле чадаг кижилер аргыжып турар, мынангаш-даа оон айылдыы ажок, кыдыгларында камгалалдарны кылбаан. Ойнаар шөлдерии эвээш болуп турарындаи чүве ийикпе, казып каап черлерии чоңгуу кылдыр ажыглап, маи-ажып чорун турар бичии ооллларга товарышкыладывыс. Ол-ла мынангаа мооң мурнунда үеде ойнап турган, ийи оол кемдеп, хол-будун база сып алганыи дыннадывыс.

Эрткен чылдың ажыг кыжы-ның соңлуиде, үр болбаанда, чазын холушкак бараанларның 24 дүтаар магазинии септеэр дээш, соигаларын, хаалгазын ап каапкан, ону алгындыр не-мелде түдүг-даа тутпаан, ка-питал септелгезии-даа чорут-паан. Оон девискээриида ду-жүргеи тудуг материалдары тегчегдеттиниң чидар. Ол ба-за-да кышкы байдалдарга ажылдаарынга белеткел эвес, а ажыл-агыйжы эвес чорук-тур.

Септелгеде турар бир кезек бажыинарга база четтиивс. Капитал септелгеии чорудары-биле ийи аал чурттаар беш бажыиыы шилип алгаи. Сеп-телге чай дургузунда доосту бээр дээрге, бажыинарның чурттакчылары ону өөрүшкү-биле хостаап, сарайларынче кежүп кирген. Маиаан, чай эрт-кеи, септелге соолуиде ажыг-лалга катап киирген бажың чок. Кара-оол Намчыл-оол даштыгаа соок болурга, ка-дыының байдалы кошкак өөнүп иштии түрү кадя көдээде тө-релдеримче чорудупкан болду.

Дайыиның болгаи күш-ажылдың хооҗуну И. Н. Гроков ийнги белүктүи ииналдып. Оон чугаалап турары-биле адырга, мэйда, чаңгыс ай дургузунда-ла септелгеии доозуп бээр бис дээрге, кладовкага өг-бүлезии-биле олуруп алган. Маиаап, бөгүнде ол шылап турар.

—Назы-харын улгады берген хлуска даштыгаа чурттаары берге-дир — деп, оон кадайы Галина Мохаевна чугаалаан, эрии чөлбеиейнин, күш-ажылдан кадыгланы берген холуу-биле арнын шала чажыра тут-ту. —Оон берге чүве болза, даргаларга барып чугаалаар дээш, шаам төнүп кагды. Багай-даа ажылдан чорбаан мен, күрүне хавыяларын-биле шаиладып-даа чордум, бөгүнде-даа күш-ажылга бодумнуң шаам-биле киржип чор мен.

Чурттаага бажыиарының септелгезииің шыиары чамдык квартираларда хирелиг. «Бу-дааи» соонда чамдык бажын-нарның иштии база катап бу-дуур ужурга таварыжып турар. Септелгеии чуду-караап каап-канын көрдүвүс.

Түиелиидеи дараазында чүгле-ге доктаавсанчыг-дыр. Кышка белеткелди районда септелге-тудуг участогу (удуртукчузу В. А. Коринов), чурттаага-ком-мунал ажыл-агый эргелели (удуртулузу И. В. Денисов), район төвүнде өске-даа албан черлери, организациялар, бү-дүрүлгелер чорудуп турар. Оларның белеткелди кайы хи-ре чорудуп турарының дугайын улус депутаттарының район Советиниң күүскому, оон дар-газы, орвлакчылары шыңгыы кичээнгейге албайн турарды илдем.

Ылаңгыя уруглар албан чер-лериин, чурттаага бажынна-рының кышкы белеткели узай бергеии дүвүреди болдуруп турар. Бо ажыл, харылаи турары участоктары дээш ажылдакчыларның харысаал-газының дугайын көөрү СЭКП райкомунуң, оон бюрозунуң херээ эвес бе?

Владимир ДАНДАР,
районнуң улусчу контроль комитединиң даргазы,

Бини-оол СЕДЕН-ХУУРАК,
Тыва телевидениемии корр.,

Арапчор ОКСУР,
(«Шыныың» корр.).

Каа-Хем суурда магазинниң капитал тудуу төнмээтээн, бо кыжын соода хлеб садар черииң ыразы-ол бе?

Анатолий МЕЛЬНИКОВТУҢ фотозу.

Көвүрүү-даа, оңгары-даа. Хөлүн эрткен оран-дыр аа.

Аңаа дөмей черлерде бис Адап-санал көрээлиидер?!

Ян ЧОЛДАКТЫҢ чураан чу-руу.

Кызыл хооркүүскомда

ЧӨПШЭЭРЕЛ ЧОККА КЫЛГАНЫ ДЭЭШ

Чурттакчылыг черииң чаагайжыдылгазы, камгалалы улуг күштү, ээ-харысаалгалыг чоруктү база сагылга-чурумну иеген турарын Кызылдан көрүп болур.

Оиу бадыткаары-биле бир каш чижектерден маиаа киирип көрээлиидер. «Тыва агроүлет-йүр тудугуиуң» ажыл-агыйлар араазында көжүп чоруур механизастаттынган колоииазы (Ю. С. Кадочников) сүт дамчыдылгазының тудуун Горная кудумчузунга чөпшээрел чоккa чорудуп, ында асфальт шывыгны үрээи. Чер ажылдарын чорутканының соолуиде үрелиишкиидерии эдип, ажылдан турган девискээрииң чаагайжыдылгазын кылбайн каапкан. Ол дугайында актыны хооркүүскомиуң административтиг комиссиязы бо чылдың апрель 28-те тургускан. Ынчангаш ажылдарны чөпшээрел чоккa чорудуп турган Юрий Казочников торгаткан, үрээн черии катап эде кылдыртkан.

Кызылда түүйбу заводу (директору С. Г. Красноперов) Абаканскя кудумчузунуң ас-фальт шывыгын үреп, ииаа ажылдарны чөпшээрел чоккa чоруткан. Ол дугайында актыны бо чылдың июнь 30-де тургускан. Үрелиишкиидерни түүйбу заводунуң күссли-биле катап эткен.

Будүлүг шөлдү үрээри, аиаа янзы-бүрү ажылдарны чорудары багай салдарны чедирип турар. Бирээде, авто-транспорт шимчээшкиннинге, чадаг кижилерниң аргыжыл-газынга шаптыктыг, ол-бо талаларында сагындырыг демдек чок онгарларга кижилер дүжүп, илангыя чаштар, оваал-ондакка таваржып болур. Чоиуң эртер, аргыжар шөлдерии-ге күш-ажылдың дериг-херек-селдерии, илангыя электро дамчыдыкчыларын ажыкка ажыглап, буу-хаа-биле ажыл-дап, камгалал хемчеглерии чо-рутпаска, оваал-ондакка удур ажылдар баш удур ап күш четтиимес. Ийнде, дү-гуржүп албайн, чөпшээрел чок-ка, хоорай иштиниң шөл-дерии казарга чаагайжыдылга-га, кудумчуларның, тротуар-ларының асфальт шывыгларын хевээр тургузарынга шаптык-тыг, кылгаш үрээргe—күрүмеге, хоорай бюджединге карылганы болдурар.

Ынчалза-даа хоорайның чаагайжыдылгазын үрээр, ку-думчуларның, шөлдериниң ас-фальт шывыгларын ап октаар, шөлээ-чөпшээрел чоккa ол чер-лерге ажылдар чорудар тава-рылгалар уламчылавышаан. Ол дугайында айтырыгны улус депутаттарының хоорай Сове-динин күүскомунуң, администра-тивтиг комиссиязының кат-тышкан хуралынга чоокта чу-гаалашкан. Аиаа бо талазы-биле шиитпир база хүлээп алган. Ында демдеглээнии болза, чоиуң ус-тывыш кылыгларыи-ның болгаш сүй-белектериииң Тывада шенелде будүрүлгениң тудуг бригадазы 1988 чылдың июль 23-те асфальт шывыглыг Кочетов кудумчузун кежилдир оигарны каидыг-даа чөпшээрел чоккa, кара үрээы-биле каскан. Хоорайның автотранспортуиуң, чадаг аргыжылгазының эң кол кудумчузунуң асфальт-бетон шывыны үреп, оон адаан оигарлап каапгарга, байдалдың кайы хире дүвүреиигг болуру кыжга-даа билдингир.

Ынчангаш кара туразында аажылаашкыниың бүүрүлүг кижилерии ажылдан үндүре-рииге чедир чугаа хоорайда чоруп турган. Ол дээрге шын иегелде. Бо дугайында күүс-комиуң шиитпириинің төлевү-лежиигe бөзин киирии турганы таварылга эвес. Чогум шиитпирде мынча дең демдеглээн: «Орукка озаа-ондак болдурба-зының дүрүмүи хажыдыл, хоорайда автоорук шимчээшкиниии-иің хөй кезиии үзүлеп турар Кочетов кудумчузунга оңгарны кара туразы-биле каскаиы дээш, чоиуң ус-тывыш кылыгларыи-ның болгаш сүй-белектериииң шеледе будүрүлгезиниң ди-ректору В. И. Готфридти, кол инженери В. Ф. Селиверстов-ту кайызын-даа тус-тус айы-биле бөжеи рубльже торгаан.

Ишгики херектер министер-ствозуиуң капитал-септелге киллиии Ленин кудумчузунда казыи каан черлерде ажылыи үзаткаи турун берген. Ажыл-агыйлар араазында көжүп чо-руур механизастаттынган № 1 «Кызылская» колоииа Горная кудумчузунда суг дамчыдыл-газының тудуун бо чылдың май 23-те доозар тургаш, ам-даа чадашкан. Оон Күрседи кудумчузунда кылып турар ажылдарын ССУ-3, «Кызыл үлетчир тудуг» тудуг организа-ция эргелели коичуг багай болгаш улуг озаалдаашкын-биле будү-руп турар.

АЛЫКСАК - ЧИКСЕК ЧОРУКТАР ДУГАЙЫНДА

Силер чүү деп бодаар силер?

Таңды районнуң девискээ-ринде бо чылдың бирги чар-тымында күрүшеии болгаи хуулуун мал-маганын оорлаар чоруктар көвүдеи турар. Сөөл-гү үеде машина-техииканы ажыг-лаан, оор кылыр чүүлдер бар.

1988 чылдың апрель айда Кызыл районда «Тиилелге» совхозтуң хамаатылары Вла-димир Борисович Оюпак (моон мурнунда херектерге оиаажыл турган), Анатолий Александрович Оюпак (мур-мунда шиитпирии чоруур), Борис Шомбулович Хертек олар дугуржуп алгаш, А. А. Оюпактың «Москвичизиз»-биле Таңдының Дүргеи суурже чоруиаан. Машиназын дат кы-дынында арга иштиигe чажы-рып каап, В. Б. Оюпарның ка-дайының кады төөгөн утбазы-Дүргеи суурда чурттаи оорар Л. Б. Оюнуң төрүүр четкеи уруг иияэи кажаа иштиизеи үндүрүп, машиназының чоо-тунга аливргаи соккаш, боозуи ушгуи октаиаап. иивектии кежии бөзии сойбайн чүдүрүп алгаш, Кур.-Чер суурга чедип кел-гениер. Эртеииде Кызыл хоорайга келгеш, эъдии коопе-ратив тургузуп алган хама-тылларга чиик өртекке салып-каи. Олар ол тоиаи чораап, Кочетово суурдаи кеп чораап милиция ажылдакчыларынга дүне туттурган.

Бо чылдың май 30-де Кы-зыл хоорайже чурттакчылары Кодаи Хомушкуевич Аиаи-ол биле Алексей Сасыныевич Куудар Элегете төрелдериие чораап, орун ара ачышиалыг улус канчаи курут чанарь дээш, С. Тока аттыг совхоз-туң фермазындаи бир инекти соккаш, чүдүрүп алгаш, Кы-зыл хоорайже чаныя оргаш, милиция ажылдакчыларынга туттурганнар.

Бо чылдың март аймын төп-түүиде С. Тока аттыг совхоз-туң чылгычызы Сергей Бойду-евич Монгуш Бай-Хаак суурга келгеш, ажы Сергей Хуу-ракпаи-биле Сосновка суурга арагадаап, Бай-Хаак суурже кылаштажып оргаш, Дүргеи сууриуң кыдынында шанактыг аътты көрүп каап чеде бер-геи. Аътты үезиидеи ачылвар-га чөпшээрелээи. Аътты ээзии бажыныңче кирип бар чорда, С. Б. Монгуш аътты алгаш чорупкан. Хуураккаи орук ара дүжүп калган. Мон-гуш оруун уламчылаи, Успен-када чурттаи турар Сешен Калдар-оолович Оюпакка че-дип келгеш, аътты бузурүп-кан. Аът ис чок читкеи. Оюп-жак милиция ажылдакчыла-рынга мегe өчүк берген. Сөөл-үүде шыиын сөөлээи. Мегe өчүк берген дээш оиу суд черн кезеикче херээиге ошаар аппаар.

Январь айда Элегес-Аксы суурда чурттаи турар Олег Биилейович Оюи «Комму-низминиң херели» совхозтуң чылгычызы Сергей Бойду-евич Монгуш Бай-Хаак суурга келгеш, эжи Сергей Хуу-ракпаи-биле Сосновка суурга арагадаап, Бай-Хаак суурже кылаштажып оргаш, Дүргеи суурнуң кыдынында шанактыг аътты көрүп каап чеде бер-геи. Аътты ээзииден ачылвар-га чөпшээрелээи. Аътты ээзии бажыныңче кирип бар чорда, С. Б. Монгуш аътты алгаш чорупкан. Хуураккаи орук ара дүжүп калган. Мон-гуш оруун уламчылаи, Успен-када чурттаи турар Сешен Калдар-оолович Оюпакка че-дип келгеш, аътты бузурүп-кан. Аът ис чок читкеи. Оюп-жак милиция ажылдакчыла-рынга мегe өчүк берген. Сөөл-үүде шыиын сөөлээи. Мегe өчүк берген дээш оиу суд черн кезеикче херээиге ошаар аппаар.

Январь айда Элегес-Аксы суурда чурттаи турар Олег Биилейович Оюи «Комму-низминиң херели» совхозтуң чылгычызы К. Ч. Оюнуң ка-жаа иштиигe турган аъдын оорлаап, туттурган.

Чамдык малчыннарның ээ-харысаалга чогундаи, кадарып турган хойлары үстүи чылын кааргa, эскербес товарылгалар бар. Оон ис чок чиде бээр. Алыксак-чиксек шижилер оиу ажыглап, боттарынга шиигээ-дии аи турар. Таңдының Дур-жулга станциязының малчыны Калдар-оол Куударның ха-рысаалга чогундаи 36 баш хой читкеи. Хойлар тоиаи чорда, ССРЭ-ниң 50 чылы аттыг совхозтуң малчыны Шекпир-оол Куударны (мурнунда каш-даа катап шиитпирии чо-раап) холунга киргеи, хойлар-ны оон болунга шиигээдип ал-таны илерээп.

Ол ышкаш чамдык ийи-чаигыс малчыннар болгуиуп четпестерии дугаавр дээш ми-лицияя черииге мегe диииа-дыглар кылыр фактылар бар. «Коммунизминиң херели» сов-хозтуң малчыны Валентин Дундупович Монгуш бо чы-лын милиция черииге үш та-нывазы оолдар дүне келгеш, коданындаи ийи хойиу хуиаап аппарды дең биидириишкин киирген. Хыналдаан илерээии болза, бир хойиу Элегес-Ак-сында кижиге садыпкан, би-рээзии ол-ла суурда кижиге мотоциклиигe чедиртип алгаш, берипкеи болган.

Валентин Монгуш дээрэи мооң мурнунда чаңгыс эвес удаа шиитпирии чораап. 1987 чылда ССРЭ-ниң 50 чылы аттыг совхозтуң болгаш Дур-жулга станциязының малчын-нарының мал кадарып турга-ны 3 аъдын оорлаап. Оорнуп уржуудаи малчыннар чадаг хой кадарып, читкеи аъттарын дилеп, дыка шүүдээиир. Тунелиидеи ол аътгар Ба-рыын-Хемчик районнуң девис-кээриидеи тывылган. Ук мал-чыннар аъттарын чүдүрүп алыры-биле совхозтан машина хөлеэилеп, хөй чарыгдаадарны үндүргеи.

Валентин Монгуш, Сергей Монгуш база оларның ачазы Бичс-оол Монгуш оларның чугааларынга бүзүрээш, ол кижилерни хостуг салыпкан. Амгы үеге чедир судтап ча-лап турар. Оон түиелиидеи В. Монгуш кадарып турган хойларындаи ийи башты ара-гага садып жижпкеи болуп турар. Күрүмеге база катап когарал чедиргеи. Устүвде адаттынган оорларга хамаа-рыштыр кезеикче херээи от-тургаи.

Милиция органнары оорлар-ны тыпкаш, истелгезии кыл-гаш, судче шиитпидип каарга, оорларны бир, ийи чылдарга, чоок-ла болза, шенелгеге үндү-рүнкеи болур. Шенелдеге шиитпиргеи чамдык кижилер дөмей-ле оорланып чоруп ту-рар. Машиналыг оорланып чоруп турганнарның машина-зын хавырар болза эки. Бис-тиң районнуң девискээриидеи машиналыг чоруп турганнар 4 херек үүлдеткеи. Оларның чаигызының-даа машиназы ха-выртынмаан. Шенелдеге шиитпиргеи дедир эгидии бе-рипкеи. Оорларны шак мын-чаар чиигн-биле шимдер болза, оор херектер кажан-даа соксавас. Ынчангаш бистиң республиканың девискээриидеи оорланыр чоруктуң кызырыл-байн турары ында деп бодаар мен.

Сергей ОЮН.

Таңды райкүүсвомнуң иш-тинки херектер киллизиниң кем-херектерии иштеп тывар оперативтиг төлевүн, милици-ның лейтенантызы.

ЧҮГЛЕ БАРААНЫ ЧААГАЙ

«Шын» солуунуу номчуурга солуун-на апарган-дыр. оон арнынарынга күш-ажылдың сагыла-чурумун быжыглаар-ыының, кем-херек үүлгединиш-киннериниң, мал оорлаар чо-руктарыны болдурбазының дугайында бир кезек чагаалаарны кезек-кезек болгаш үргулчу номчуур-дур мен. Ылаңгыя мал оорлаар чоруктар-биле демнсел номчуг багай дең ту-рарды шын.

Эрге-хоойлу камгалалының органнары, оон хөй санныг ажылдакчылары оорларның бажын эът-тендирбезиниң хем-чеглерии албайн турар. Оор-ларны тудар дээш хөй-ниитиниң күжүн эвилелдеп чоруур бедик мергежилдиг, ажыл-лынга шнак (шнак дең сөстү кииргенимде ужур бар) ми-лиция ажылдакчыларынга чүгле таварышпадым. Эки күш-ажылы-биле чөнүүн хүн-дүтклеии чаалап ап турар кижилер кончуг ховар-дыр.

15—20 чыл буруктаар ажылдап турган ажылдакчы-ларның дугайында кижилер бөгүнде безии чылыы-биле сактып чоруур. Олар аътгыг, чадаг чоруп турган, албан-хүлээлгезиин ыяк күүседип турган. Ындыгларга моон мурнунда турган Чаа-Хөл ра-йоннуң эвээш составтыг ми-лиция коллективин хамаарыш-тырын болур. Кандыг-даа берге херектерии илерелии эки-кээр турганнар, херекти доос-паан шаанда уйгу удувас турган боор, ынчангаш бүгү ажыл-херектеринге четтигии турган.

Шагаан-Арыг хоорайда иштики херектер ажылдакчылары-ның бажыны үш каът, ка-бинеттери эдерик, ында ажылдакчыларның күш-ажы-лынга таарымчалыг бүгү бай-далдар бар. Коллективтиң кежигүнерии база эвээш эвес. Оларның элээи кезии дээдн эртемниг. Кижи бүрүзүнүң эргезинде техниктиг херекселдер эдерик. Автомашиналары, мо-тоциклдери база бар. Ынчал-за-даа милиция ажылдакчы-ларының күш-ажылын организастап турары шоолуг эвес, эде тургустунуушкуниуң чо-рудулгазы таптаашкынга таваржып турар.

Шак ол түиелиң дараазында чижектер-биле быжыглаи көрейн. Чәэрбя ажыг чыл дургузунда совхозка хой кадарып келдим. Ол үеиин иштинде 8 аътты оорлаттым. Курүмеиин малы халас эвес, аът бүрүзүнүң ортээи төлеп келдим. 1987 чылда ийи аътты, бо чылдың май айда ийи инээмии оорга алыстым. Ми-лицияя ажылдакчыларынта дың-надырга, тывырын даазаар. Каразааны чамдык улустарны кезек байысаагылаар, оон соолуиде эрге-хоойлу камга-лалының төлевүлерии ук херек-ти оон-биле төидүрүп каар.

Катап-катап иегелде тургу-зарга, кижиии оор кылган кижи-биле бир дөмей ажыл-дап, удур байысаан туруп бээр. Хомудаичыын канчаар боор!

Оорлар-биле демнсел ТАР үезиниде ыи турган, эрги үе-ниң бөгүнде ажыглап болгу дег дүржулгазын катап ажыг-лап, аът-хөлдү мунуп алгаш, оорларны истеп, мал оорлаар чоруктуң когуи үзүп болбас бе?

Аиай-оол КУНГАА.
«Ак-Туруг» совхоз.

НАЦИОНАЛДАР АРАЗЫНЫҢ ХАРЫЛЗАА КУЛЬТУРАЗЫНЫҢ ДУГАЙЫНДА

Ленинчи национал политиканы чайгылыш чон боттандыгары, улустарның найыралын бүгү талазы-биле быжыглаары — социализмни сайыраңгайжыдарының чугула кезээ. Национал харылзааларны сайыраңгайжыдарының чугула сорулгазы — националдар аразында харылзаа культуразын бедидеры. Чүгле орус болгаш тыва улустар эвес, а харын бистиң чуртувустуң ооңгында ооске хөй-хөй националдарының төлээлекчилери кады чурттаан, ажылдап турар республикавыстың байдалдарында ук айтырыг онза чугула болуп турар.

Националдар аразында харылзаа культуразы эчис сорулгалыг идей-кижизидилге ажылының, хамыктың мурнунда интернационалчы кижизидилгениң түңнелинде хевирлештиниң тургустунар. Бистиң республиканың байдалдарында националдар аразында харылзаа культуразының тургустуварының айтырыын чугаалажып турган, улус бүрүзүнүң төөгүзү кижилерниң амыдыралынга, оларның үзел-бодалдарының, чаңчылдарының тургустуларынга салдарын чедирер дээрзин барымдаалап көөру эргежок чугула. Совет Тываның эрткен дөртен дөрт чылы — төөгү талазы-биле кыска хуусаа. Бистиң чуртувустуң чамдык (чижээ, бурят, якут) улустары-биле деңнээрге, бистиң чуртувустуң орус болгаш ооңгда ооскө улустары-биле тыва улустуң харылзаазының дүржулгазы шоолуг улут эвес. Ол чорук бистиң республикада националдар аразында харылзаа культуразының деңнелинге бодунуң салдарын чедирип турары чугаа чок.

Интернационалчылар болуп төрүттүнмес, интернационалчылар кылдыр кижизиттинер дээрзи билдингир болгай. Бөлүг интернационалчының кижизиттинериниң теория болгаш төөгү билиглерин шинчээп алыры эвээш. Анаа билиглер кижилерниң бүзүреди болгаш кылыр чүүлдериниң үлегери, барымдаазы болу бээрзи чугула. Кижизидерде кижилерниң медерениниң, психологизынга салдар чедирери чугула. Национал медерел ол дээрге иярын, коңчуг оваарымчалыг болурунуң хереэлдир, ынчангаш интернационалчы кижизидилге дээрге болза кижилерниң медереп билиишкинизерин хүндүлеп ёзу-биле үнелеп билиири-дир, ол аажок

...саа. Бистиң чуртувустуң чамдык (чижээ, бурят, якут) улустары-биле деңнээрге, бистиң чуртувустуң орус болгаш ооңгда ооскө улустары-биле тыва улустуң харылзаазының дүржулгазы шоолуг улут эвес. Ол чорук бистиң республикада националдар аразында харылзаа культуразының деңнелинге бодунуң салдарын чедирип турары чугаа чок.

Интернационалчылар болуп төрүттүнмес, интернационалчылар кылдыр кижизиттинер дээрзи билдингир болгай. Бөлүг интернационалчының кижизиттинериниң теория болгаш төөгү билиглерин шинчээп алыры эвээш. Анаа билиглер кижилерниң бүзүреди болгаш кылыр чүүлдериниң үлегери, барымдаазы болу бээрзи чугула. Кижизидерде кижилерниң медерениниң, психологизынга салдар чедирери чугула. Национал медерел ол дээрге иярын, коңчуг оваарымчалыг болурунуң хереэлдир, ынчангаш интернационалчы кижизидилге дээрге болза кижилерниң медереп билиишкинизерин хүндүлеп ёзу-биле үнелеп билиири-дир, ол аажок

...тынар. «Интернационалчы кижизидилге хүн бүрүнүң хереэ болуур үшүрлүг, ону чугле интернационалчы митингилер болгаш байырлаалар кылдыр көрүп болбас. Анаа бүгү кижизидилге ажылы сиңиккен турар үшүрлүг» — деп, Н. К. Крупская чугаалаан.

Интернационалчы кижизидилгениң салгал дамчыары хамыктың мурнунда бүдүүлге адырынга иперээр. «Күш-ажылдың эрге-ажыктары аңгы-аңгы чурттарның, аңгы-аңгы нацияларның ажылчы чоннарының аразында эң-не бүрүн бүзүрелли, эң-не сырый эвилелли иеген турары» — деп, В. И. Ленин бижээн. Элээн хөй националдарның кижилери каяа ажылдап турар бистиң республикавыста хөй националдыг күш-ажылчы коллективтер шагда-ла шак мынчаар ажылдап чаңчыккан. Ындыг коллективтер чаңгыс ай националдыг коллективтерге бодаарга, элээн мурнакчы коллективтер болуп турар дээрзин дүржулга көргүзүп турар. В. И. Ленин аттыг «Тыва даг-дүүг» комбинатты ооң чижээнге киирип болур. Сөөлгү үеде ол эки кыдыгыдаларга кубулгаш, 1000-ден ажыг ажылчы-албанныг болуп, 30 национал чаңчылдарының болгаш бедик культуразының тургустунарынга таарымчалыг факторга болдур. Көрүп турар бо чүүлдерниве аңгы-аңгы коллективтерге бир демдей болбас, национал байдалының чамдык онзагай чүүлдери, эң-не бижиг национал чаңчылдары болгаш хөөнмери-биле тодаратпынар дээрзи чугаа чок. Интернационалчы кижизидилгенин организастаарда националдар аразының бүдүүлге адырынган дашкаар харылзаалараның онзагай чүүлдерин база барымдаалап көөр херек. Ол харылзаалар найырал ёзугун болгаш бот-боттарын билчир чорукту быжыглаарынга таарымчалыг байдалдарны тургуспушаан, хөгжүп база удам калбарып турар.

Ынчалза-даа националдар аразында харылзааны ажыктерниче доктаамал кичээнгей салып турар бис бе? Национал харылзаалар талазы-биле бистиң чугле чеңишкиниерибисти онзалап демдеглээринче болгаш пропагандаларынче аажок хандыкшып турар бис. Ниитилел эртемнииң чамдык тайылбырлакчылары националдар аразының харылзаа культуразының дугайын шын шинчилээр, чөптүг анализти кылырының орнунга хоозуй сөстерлиг йөрээлдер кылып, маңнап турар. Мен бодап көөрүмге, бисте база шак мындыг байдал тургустукан. Аңгы-аңгы националдарның ажыл-ижинге, аразында харылзаазынга хамаарыштыр мындыг чүүлдү айтыр болдум.

Бистиң коллективтиң партия хуралдарының бирээзинге удуртукчу кадрлар дугайында айтырыг чугаалашкан. Мен ол хуралга удуртукчу кадрларның дугайында айтырыгны шинтпирлээрде күш-ажылчы коллективтиң национал составын барымдаалаарының эргежок чугулазын, аңгы-аңгы националдарның кижилерин анда ажылдап турар-даа болза, удуртукчуларның составында оларның чогуур төлээлээшкинин хандыртынмайн турарын айыткаш, ол байдалды эдерип чугаалаан мен. Чамдык эштер мени ол дээш бүрүүдалырын орайлашкан. Ылап-ла мындыг. Партия организациязының секретарының талазындан мээн ол чугаамны билбээнин болгаш деткиээнин элдеп чиктиг болгаш билдиимес болган. Бо болза национал харылзаалардың хөгжүлдезинге хамаарыштыр бис бис эрги, шоогуп калган пүүлдерге, бөлүктерге, бодалдарга алтынган турарывыстың база «чүүле болу бээр ирги, чүү деп бодай бээр ирги» деп принцип ёзугаар ажылдап турарывысты хереченип турар. Национал харылзаалар деп ларын адырның дугайында чугаа чоруп турар болганда, ол эрги, шоогуп калган чүүлдерден шинтпирлиг ойталавр херек.

Дээди болгаш ортумак өөредилге черлериниве, өөредилге бөлүктеринде, училищелерде болгаш общежитиедерде аңгы-аңгы националдарның оолдарын болгаш уругларын аналаа оларның националдарының ааны-биле ажыглай тургускулап каар фактылар бистее бар. Партия организацияларының, башкылар коллективтери ындыг чоруктарны болдурбазынче, аңгы-аңгы националдарның уругларын болгаш аныктарын холуштур тургузуп, өөредириве болгаш чурттадырынче кичээнгейни салбаан. Красноярскиниң политехниктиг болгаш көдээ ажыл-агый институттарының Кызылда филиалдарының болгаш ортумак өөредилге черлериниң общежитиелериве шак мындыг фактылар амга чедир бар. Кызыл аэропортунуң общежитиезинде байдал база шак мындыг. Ханы эвес, хоомай харылзааның түңнелинде кандыг-бир шоолут эвес чылдагаанарның уругларының талазынче шилчидиксээр ораадажымышкынар бар. Ындыг байдалдарны, автобустарга, магазиннерге, аммыдыралга хандырыдга адырынга, кижилериң дыштанылга черлериниве хавя эвес хайгаарал болур, ол чорук националдар аразында харылзаа культуразының чаңыс деңнээринден болуп турар.

СЭКП-ниң XIX Бүгү-эвилел конференциязының хүлээп алган резолюциязында мынчаар айыткан: «Совет кижилериниң салгал бүрүзү патриотизмниң болгаш интернационализмниң школазынга бодуунуу-биле эртип турар. Өг-бүледеп база школаладан, пионер болгаш комсомол организацияларындан эгелээш, кижиниң эге баштайгы социал дуржулгазында-ла ол үнелиг чүүлдер няк тудуш, чарылбас чаңгыс эптиг болур, национал ынчаңгаш национал онзаланчак чорукту болдурбас кылдыр чаңчыктырары чугула. Бүгү улустарының, делегейниң өске-даа улустарының чаңчылдарын, дылын, уран чүүлүн, төөгүзүн хүндүлээр кылдыр кижизидер болза чогуур. Ону удуртулга болдуруп, амыдыралга боттандырар хүлээлгелиг бис.

Бо улуг айтырыгның мында чүгле бичии кезээн чугааладым. Ниитилел эртемнериниң башкызы болуп ажылдап турар мен. Студентилер кичээлдерге болгаш кичээлдерден дашкаар үеде мындыг айтырыгларны салып турар: национал харылзаалар талазы-биле бистиң чедишкинибистиң дугайында коңчуг хөй-биле чугаалап турар, а мында шинтпирлеттинмээн айтырыгларны чүге оюп эртерин ораадажып турарыл? Республиканың радиозу болгаш телевидениези олче чүге кичээнгей салбазын? Националдар аразында харылзаа культуразының тургустуларының айтырының талазы-биле дискуссиялар, беседалар чүге чоруттунмайн турар чүвел? Бо-ла айтырыгларны бистиң республика солуннарынга база тургузуп болбаан. Ук ажылды чүгле ниитилел болуур бис.

Владимир БАГАЙ-ООЛ.
Кызылдың пединститутунуң улуг башкызы.

Бир чагаага хамаарыштыр

КАТАП ООЧУРЛАТКАН. ЧҮГЕ?

Бо айтырыгны тодаразырының бетинде, Майя Тулуштуң редакциязынга келген чагаазын допчулаптайн. «1981 чылда Новосибирскиниң полиграфия училищезинга доостум. Ол-ла чылын Таңды районнуң Бай-Хаак суурда «Красное знамя» солуунче ажылдадып чоруткан. Редакторга бээр бижиимде «Өг-бүлеңи чурттаар бажыңбиле хандырар» деп айыткан. Ынчан ийи уруувус-биле дөрт кижи турдувус. Ам база бир чаш немешкен. Шупту беш кижи —хөй уругларлыг өг-бүлеге хамаарыжыр апардывыс.

Келген чылымда ийи каът бажыңга тур каза орар өрээл берген. Үш печка одаар. Чаш уруглар, дүне ажылдаар кижиге, ол бажыңның байдалы дыка таарымча чок болган. Ооң райкүүском даргазынга ажылдап турган Т. С. Тюлюшке, ооң ораалакчызы Ф. Л. Благининге-даа кирип, бодум байдалым тайылбырлаан мен. Олар бүгү документилерими долдургаш, делегемчиткен бажың алыр оочурга туруп алырын сүмелээн. Шынап-ла, туруп алган мен. Байдалым берге боорга, Дүрген суурда думмам бажыңына дөрт чыл чурттап, ол аразынга чоруп ажылдап келдим. Солуун парлакчызы болгаш ажылым дүнскинин каш-даа шакта доостур. Ынчан чанар. Бергеэзи ажок.

1985 чылда оочурум чеде бээрге базырмга, «Амдыызында бажың чок» дигеш, база тур када олурар бичии бажың берген. Ол бажыңны тур када берген хирезинде, оочурдан адымны үштүп каапкан. Бо чылдың алды айның 14-те ол дээш редакториун ораалакчызы В. И. Трухин-биле райкүүском даргазы М. Ч.-А. Монгушка, ооң ораалакчызы Ф. Л. Благининге бардывыс. «Ол бажыңны тур када бердивис» диштилер. 1987 чылдың апрель 17-де оочурга катап туруп алдым. Ам чингелделиг тос дутаар оочурда мен. Амгы чурттап орар бажыңымның байдалын көрээ Совет депутады М. В. Бунина, санэпидстанцияның, ерт черинин төлээлери киргеп комиссия хынаап, акт тургускан. Ол хамык документилерин райкүүском даргазының оралакчызы Ф. Л. Благининге берген мен. Ону комиссиягадаа көрбээн, канчаар шинтпирлээни-даа билдинмес. Ынчангаш бо-ла бүгү айтырыгларны сайгарып, дузалаарын диледим».

Майя Тулуштуң бажыңына кирип, байдалын көрдүм. Шынап-ла беш кижиге бажың шөлү бичии. Улуг уруу Чечена дөртку класска өөренир, а Айдың бирги класска баар. Уругларның оналаа кылыр чери кухня столу. Бир хар дөрт айлыг Владик бар. Бажыңын агзары уругларның кадызынга таарымча чок. Шөлү бичии болгаш от салырга дүргеп изиичел, соочал. Уругларын оруннарга чыттырган, боттары шяла кырында удуп турар. Өг-бүлениң ээлери Вячеслав, Майя олар-биле чугаалажырымга, чагаага айыткан чүүлдерни катаптадылар.

Өг-бүле делгем шөлдүг бажың алыр оочурга 1981 чылда туруп алган. Ынчан оочуру беш дутаарынга келген турган Бай-Хаак биле. Дүргеп аразынга дүне каза чоруп ажылдаары берге боорга. 1985 чылда 20 дөрбелчин метр шөлдүг тур када орар бажың берген. Ол бажыңны тур каза дигеп хирезинде оочурун үштүп каапкан. Ооң 1987 чылдың апрель 17-де оочурга катап тургускан. Чүге? Бо айтырыгларны тодаразыры-биле башкай райкүүском даргазы М. Ч.-А. Монгушка кирип, сайгарыштым. Шынап-ла, чурттакчыларның бажың алыр оочуру мурнуку чылдарда будалчак турган. Оочурда улустуң данзызын чонга кескү, ажык-парлыг аспайи келген. Бо чылдың бирги кварталында бажың оочурунуң хынаалазын кылып, данзызын тазарткан. Ол данзыны райком бажыңында бирги кадында аскан. Бажың оочурунда ниитизи-биле 82 кижи бар. Оларның иштиңнери чингелделиг—48, анаа ниитизи оочурда—37. Ада-чурттуң Улуг дайынының киржикчилери болгаш Афганистанга интернационалчы шериг хүлээлгезин эрттиргеш, азы анаа турган инвалид болуп келген хамаатыларның — 3, делгемчиткен бажың алырында—9, бот-иелериниң —5, делгемчиткен бажың алыр бот-неверг—4, I болгаш II бөлүктүң инвалидтеринде— 2 кижи. Ынчалзажок ол оочурлардан бо чылын хөй уруглуг В. Сердюкка чаа, Г. Оюн, М. Содунам оларга эрги бажыңнар берген. Хосталган тос эрги, чеди чаа бажыңнарны специалистерге берген. Ол бажың алган специалистериниң дамзызын көөрге, улус ажыл-агыйының аңгы-аңгы адырларынга ажылдан келген кижилер болур.

Амгы эде тургустунуушкун үезинде кадрларны шиликириниче, туруштут кижилерни быжыглаарынче сагыш салып турары чөптүг болбайн аян. Ынчалзажок М. Тулуш база дээди эртемниг эвес-даа болза, тускай ортумак эртемниг специалист-тир. Ооң бажың алыр оочурун чүге будаанын? Анаа харыынын райкүүскомдан кымдаа бербээн. Бо айтырыга харыламаан, райкүүскомнуң оралакчы даргазынга кирер дээримге, ол ийи неделя бюллетеньде деп чок болган. Чуртталга бажың-балгат оочурунга турар кижилериниң данзызын кылып, документилерин эмгесескелиг тургузар кижи ам-даа тодараттынмаанын райкүүскомнуң ниити киидис эргелекчизи К. С. Саая-биле чугаалажып ора билдим. Оочурга турар хамаатыларның чагааларын, билдирииишкиннерин данзылзар кижи тодараттынмаанда, моон соңгаар ол ажыл чогуур деңнелинге апаар дээрзи база ындыг-ла бүзүренчиг эвес. Маңаа чангыс чижектен кинрейн. Кандыг-даа кижиниң чурттап орар байдалын хынаар комиссия М. Тулуштуң чурттап орар байдалын каш айлар бурунгаар көргеш, акт тургускан. Ол актыны өске документилери-биле кошкаш, райкүүском даргазының оралакчызы Ф. Л. Благининге дужаагаш. Ону комиссия хуралынга мынчага дээр сайгарбаан. Ажылчы чонуун дилегларинге, хомудалдарынга база чагаа-бижиниге кичээнгейлиг болуп, оларга үезинде харыны бээрн кандыг-даа удуртукчунуң хажыызынга артпас хереэ болбас бе? Кандыг-даа дилеглериниң артында кижи туруп турар болгай.

Смирнмаа ЧООДУ.
(«Шынын» корр.).

ЭРГЕ-ДУЖААЛЫН АЖЫГЛААШ...

Кадыым баксыраш, барбаан курорттарым-даа чок. Аржаанарның деңгерезинге бардым. Азактың сөөлүнде республика эмнелгезинде Виктор Александрович Верещагинге кирип, сүмелештим. Ол бир талакы будумну кезип эмнээш, кылымал бут кылып каан. Ооң соонда экижээн. Ооң моон соңгаар каңгаар эмнениринин сүмезин база берген. Соок аржаанарга кирип болбас. Чүгле «Чедер» курортуга эмнедирин сүмеледи.

Ол сүме ёзугаар Сүт-Хөлде районнуң социал хандырылга киидизиниден «Чедерге» эмнедир путёвказын дилеп кирген мен. «Бистее олче баар путёвка чок. Чагыг чедишкен» дидн. Ооң экша тыптынын алгаш Кызылдың Социал хандырылга министерствозунган 120 рубль-биле путёвка садып алгаш, дыштандым. Кадыым анаа ыяк экижээн. Дараазында чылда база олче барза деп бодаашаа. Бистиң чуртувустуң чамдык (чижээ, бурят, якут) улустары-биле деңнээрге, бистиң чуртувустуң орус болгаш ооңгда ооскө улустары-биле тыва улустуң харылзаазының дүржулгазы шоолуг улут эвес. Ол чорук бистиң республикада националдар аразында харылзаа культуразының деңнелинге бодунуң салдарын чедирип турары чугаа чок.

Интернационалчылар болуп төрүттүнмес, интернационалчылар кылдыр кижизиттинер дээрзи билдингир болгай. Бөлүг интернационалчының кижизиттинериниң теория болгаш төөгү билиглерин шинчээп алыры эвээш. Анаа билиглер кижилерниң бүзүреди болгаш кылыр чүүлдериниң үлегери, барымдаазы болу бээрзи чугула. Кижизидерде кижилерниң медерениниң, психологизынга салдар чедирери чугула. Национал медерел ол дээрге иярын, коңчуг оваарымчалыг болурунуң хереэлдир, ынчангаш интернационалчы кижизидилге дээрге болза кижилерниң медереп билиишкинизерин хүндүлеп ёзу-биле үнелеп билиири-дир, ол аажок

...тынар. «Интернационалчы кижизидилге хүн бүрүнүң хереэ болуур үшүрлүг, ону чугле интернационалчы митингилер болгаш байырлаалар кылдыр көрүп болбас. Анаа бүгү кижизидилге ажылы сиңиккен турар үшүрлүг» — деп, Н. К. Крупская чугаалаан.

Интернационалчы кижизидилгениң салгал дамчыары хамыктың мурнунда бүдүүлге адырынга иперээр. «Күш-ажылдың эрге-ажыктары аңгы-аңгы чурттарның, аңгы-аңгы нацияларның ажылчы чоннарының аразында эң-не бүрүн бүзүрелли, эң-не сырый эвилелли иеген турары» — деп, В. И. Ленин бижээн. Элээн хөй националдарның кижилери каяа ажылдап турар бистиң республикавыста хөй националдыг күш-ажылчы коллективтер шагда-ла шак мынчаар ажылдап чаңчыккан. Ындыг коллективтер чаңгыс ай националдыг коллективтерге бодаарга, элээн мурнакчы коллективтер болуп турар дээрзин дүржулга көргүзүп турар. В. И. Ленин аттыг «Тыва даг-дүүг» комбинатты ооң чижээнге киирип болур. Сөөлгү үеде ол эки кыдыгыдаларга кубулгаш, 1000-ден ажыг ажылчы-албанныг болуп, 30 национал чаңчылдарының болгаш бедик культуразының тургустунарынга таарымчалыг факторга болдур. Көрүп турар бо чүүлдерниве аңгы-аңгы коллективтерге бир демдей болбас, национал байдалының чамдык онзагай чүүлдери, эң-не бижиг национал чаңчылдары болгаш хөөнмери-биле тодаратпынар дээрзи чугаа чок. Интернационалчы кижизидилгенин организастаарда националдар аразының бүдүүлге адырынган дашкаар харылзаалараның онзагай чүүлдерин база барымдаалап көөр херек. Ол харылзаалар найырал ёзугун болгаш бот-боттарын билчир чорукту быжыглаарынга таарымчалыг байдалдарны тургуспушаан, хөгжүп база удам калбарып турар.

Ынчалза-даа националдар аразында харылзааны ажыктерниче доктаамал кичээнгей салып турар бис бе? Национал харылзаалар талазы-биле бистиң чугле чеңишкиниерибисти онзалап демдеглээринче болгаш пропагандаларынче аажок хандыкшып турар бис. Ниитилел эртемнииң чамдык тайылбырлакчылары националдар аразының харылзаа культуразының дугайын шын шинчилээр, чөптүг анализти кылырының орнунга хоозуй сөстерлиг йөрээлдер кылып, маңнап турар. Мен бодап көөрүмге, бисте база шак мындыг байдал тургустукан. Аңгы-аңгы националдарның ажыл-ижинге, аразында харылзаазынга хамаарыштыр мындыг чүүлдү айтыр болдум.

Бистиң коллективтиң партия хуралдарының бирээзинге удуртукчу кадрлар дугайында айтырыг чугаалашкан. Мен ол хуралга удуртукчу кадрларның дугайында айтырыгны шинтпирлээрде күш-ажылчы коллективтиң национал составын барымдаалаарының эргежок чугулазын, аңгы-аңгы националдарның кижилерин анда ажылдап турар-даа болза, удуртукчуларның составында оларның чогуур төлээлээшкинин хандыртынмайн турарын айыткаш, ол байдалды эдерип чугаалаан мен. Чамдык эштер мени ол дээш бүрүүдалырын орайлашкан. Ылап-ла мындыг. Партия организациязының секретарының талазындан мээн ол чугаамны билбээнин болгаш деткиээнин элдеп чиктиг болгаш билдиимес болган. Бо болза национал харылзаалараның хөгжүлдезинге хамаарыштыр бис бис эрги, шоогуп калган пүүлдерге, бөлүктерге, бодалдарга алтынган турарывыстың база «чүүле болу бээр ирги, чүү деп бодай бээр ирги» деп принцип ёзугаар ажылдап турарывысты хереченип турар. Национал харылзаалар деп ларын адырның дугайында чугаа чоруп турар болганда, ол эрги, шоогуп калган чүүлдерден шинтпирлиг ойталавр херек.

Дээди болгаш ортумак өөредилге черлериниве, өөредилге бөлүктеринде, училищелерде болгаш общежитиедерде аңгы-аңгы националдарның оолдарын болгаш уругларын аналаа оларның националдарының ааны-биле ажыглай тургускулап каар фактылар бистее бар. Партия организациялары, башкылар коллективтери ындыг чоруктарны болдурбазынче, аңгы-аңгы националдарның уругларын болгаш аныктарын холуштур тургузуп, өөредириве болгаш чурттадырынче кичээнгейни салбаан. Красноярскиниң политехниктиг болгаш көдээ ажыл-агый институттарының Кызылда филиалдарының болгаш ортумак өөредилге черлериниң общежитиелериве шак мындыг фактылар амга чедир бар. Кызыл аэропортунуң общежитиезинде байдал база шак мындыг. Ханы эвес, хоомай харылзааның түңнелинде кандыг-бир шоолут эвес чылдагаанарның уругларының талазынче шилчидиксээр ораадажымышкынар бар. Ындыг байдалдарны, автобустарга, магазиннерге, аммыдыралга хандырыдга адырынга, кижилериң дыштанылга черлериниве хавя эвес хайгаарал болур, ол чорук националдар аразында харылзаа культуразының чаңыс деңнээринден болуп турар.

СЭКП-ниң XIX Бүгү-эвилел конференциязының хүлээп алган резолюциязында мынчаар айыткан: «Совет кижилериниң салгал бүрүзү патриотизмниң болгаш интернационализмниң школазынга бодуунуу-биле эртип турар. Өг-бүледеп база школаладан, пионер болгаш комсомол организацияларындан эгелээш, кижиниң эге баштайгы социал дуржулгазында-ла ол үнелиг чүүлдер няк тудуш, чарылбас чаңгыс эптиг болур, национал ынчаңгаш национал онзаланчак чорукту болдурбас кылдыр чаңчыктырары чугула. Бүгү улустарының, делегейниң өске-даа улустарының чаңчылдарын, дылын, уран чүүлүн, төөгүзүн хүндүлээр кылдыр кижизидер болза чогуур. Ону удуртулга болдуруп, амыдыралга боттандырар хүлээлгелиг бис.

Бо улуг айтырыгның мында чүгле бичии кезээн чугааладым. Ниитилел эртемнериниң башкызы болуп ажылдап турар мен. Студентилер кичээлдерге болгаш кичээлдерден дашкаар үеде мындыг айтырыгларны салып турар: национал харылзаалар талазы-биле бистиң чедишкиниерибисти дугайында коңчуг хөй-биле чугаалап турар, а мында шинтпирлеттинмээн айтырыгларны чүге оюп эртерин ораадажып турарыл? Республиканың радиозу болгаш телевидениези олче чүге кичээнгей салбазын? Националдар аразында харылзаа культуразының тургустуларының айтырының талазы-биле дискуссиялар, беседалар чүге чоруттунмайн турар чүвел? Бо-ла айтырыгларны бистиң республика солуннарынга база тургузуп болбаан. Ук ажылды чүгле ниитилел болуур бис.

Владимир БАГАЙ-ООЛ.
Кызылдың пединститутунуң улуг башкызы.

АКШ—ГРЕЦИЯ: УЗАМДЫККАН ЧУГААЛАЖЫЫШКЫН

Грек черде тургустуган АКШ-тың шериг базаларының салым-чолуунуң дугайында айтырыгның талазы-биле эрткен чылдың ноябрьда-ла эгелээн узамдыккан болгаш түңнел чок грек-америк чугаалажышкымнар соксай берген. Хөй айлар дургузунда болган маргылдааларның сөөлүнде безин ол чугаалажымышкынар мукгашталышкында хевээр. Чугаалашкан айтырыгларны канчаар көөрүнге хамаарыштыр бодалдарының ылгалдыы АКШ-тың болгаш Грецияның аразында хевээр артканын чугаалажышкымнарның сескн ээлчээ июльдуң төнүзүнде доозулгаш сөөлүнде чарлаан грек чазактың тускай төлээлекчизи чугаалажышкымнарның мукгашталышкынга таварышканың хүлээп көргеп.

Экономика болгаш кампаниа талазы-биле кады ажылдажылга дугайында грек-америк дугуржулга болза чугаалажымышкынарның айтырыы болуп турар. Ол дугуржулгага дүүшүр АКШ-тың дөрт улуг болгаш 20 ажыг бичежек еске шериг базаларын грек черде туруп турар. Оларда ниитизи-биле 3700 хире америк шериг албаныгларын, корабльдер, складтар, казармалар, а ол ышкаш харын-даа ракета установкалары бар.

Дутуржулганың хуусаазы бо чылдың төнүзүнде доостур. дутуржулганың хуусаазын уздыр дээн АКШ-тың күзелин эдербес дугайында грек чазак чоокта чаа Вашингтонга сагындырып дыпаткан. Чурттан шериг базаларын үндүруп алырынга АКШ-тың эргезинде 17 ай бар болуп турар дугайында АКШ-ка албан ёзугу-биле база сагындырган.

Ынчалзажок Грецияда турар америк шериглер ол чурттан үнүп чоруурунга белетиемейн турар. Харын-даа грек черде америк шериг базалары моон соңгаар-даа хевээр артар дээрзиге океан ындында кижилер бүзүревишаан. Чугаалажымышкынар мукгашталышкынга таварышкан болгаш ийи талаларның туруштары карышкак турбуже, ам-даа ынчаар бүзүреп турар.

Американнарның ындыг бүзүреливишиниң чыллагаанын чүдэл? Чоокку үеким төөгүзүн ап көрээли. Бүгү-грек социалистиг шинчээшкин партиязының (ПАСОК-тун) чазаа эрге-чагыргага кирген сөөлүнде дашкының бүгү шериг объектилерин чурттан үндүрериң 1981 чылда-ла аавазаа турган. Ынчалзажок ол чазак чаа дугуржулганы 1983 чылда база катап кылган болгаш анаа дүүштүп америк шериглериниң Грецияга турарының хуусаазын ооң-даа ынай беш чылга узаткан. Ол дугуржулганың хуусаазы база ам төнүп турар. Америкаңың Каттышкан Штаттарының мөңгүшкыны-биле чаа керээни чарып болур дугайында чугаалажышкынарны кылырынга грек чазак чөпшээрешкен. Биргээр чугаалаарга, Афинының эгезинде бодалдары боттуг херектер-биле бадыткаттынмайн барган.

Грек таланың тускай туружу: АКШ-биле чаа керээ болза Грецияның национал дээди эрге-ажыктарынга дүүшкен турар ужуралуг деп савал тур. Кипрниң айтырыы болгаш грек-турк харылзааларының маргылдаалыг өске-даа айтырыглары чаа керээге кичээнгейге алдынган турарын грек чазак иеген турар. Дугуржулга чедип алдынар-даа болза, ону бүгү чонунуң чугаалажып көөрүнге кииреринге грек удуртулга медеглээн. Грек-турк маргылдааларга хамаарышкан айтырыглар чугаалажышкынарның хүн айтырынга киреринге удур Вашингтон ышкыдан дадгаазаан турар, солуннарның дыңнаткынын ёзугаар алырга, ол дугаайын АКШ-тың камгалал министри Фрэнк Карлуччи чоокта чаа албан ёзугу-биле бадыткаан.

НАТО талазы-биле бодумун улуг эвилелчизи-биле берге болгаш узамдыккан чугаалажышкынарга чаа базынны грек чазак бо чылдың августа 3-те кылган. Афинының чоогунда турар АКШ-тың «Эллиникон» деп шериг ужар чүүл базазын хавар дугайында бодунуң шинтпирин Грецияның чазаа бо улаада чарлаан. Ынчалзажок базаны узутхаарының тодаргай ай, хүнүн тодарталаваавы черле элдеп.

Ол болгаш еске-даа чылдагаанарны ёзугаар алырга, грек чазактың ол чаа базынны хөй-ниитизин ооружктурарынче утланган ышкаш. Афинының солуннарының бижээнин ёзугаар алырга, чугаалажышкынар кандыг түңнелдиг доостурулганы хамаарылга чоокта ол базазының салым-чолушинтпирлеттинге берген. Афинының делегей аэропортунуң мырынай чанында болгаш оон ужудуп үнериниң, хонгарының шөлүн ажыглап турар «Эллиникон» база хөй миллион кижилериниң караанга көзүлдүр хөделип, түс черниң чурттакчыларын дүвүредип, шыжыктырып, Пентагонуун грек черде күүдээшкининиң демдээ болуп турар. Ол чорук Афинызга хамаарыштыр политиктиг эвээш эвес когаралдарны таварыштырар апаар. Ынчаарга Элладаның төөгүдеп бээр черинде болуңуң еске шериг базаларын хевээр арттырып, чанчыл болган политиктиг болгаш экономиктиг ыйыышкын кылырының бырларын ажыглаарынче АКШ чүтүүн турар.

Турция-биле болдуңуң чөрүлдээлерин эчизинге чедир амдаа эдип чаваан Грецияның чазаа АКШ-тың шериг дузаламчызындан ойталап шыдавас дээрзин Вашингтон билип турар. Ынчаарга Грецияга америк шериг дузаламчызын бээрн грек черде америк шериг базалары-биле сырый холбашкан.

Бо чылдың сентябрь эгезинде грек-америк чугаалажымышкынарның чаа эзлээ база катап эгелээр, ынчаарга чугаалажышкынарда мунгаштальмышкынган уштуларын кандыг арга-биле чедип алырын баш бурунгаар чугаалаары берге-дир. Талаларның туруштары дыка карышкак, ол туруштарны кандыг арга-биле дүүштүрерн ам-даа билдинмес.

Грецияның демократтыг хөөнитизиниң калбак бөлүктери америк шериг базаларының грек черде турарыга шынгыы удурланып, чугаалажышкынарны сокпадырын, ол базаларны чурттан үндүрерин иеген турар. Бодумун чуртунда америк шериг базаларының туруп турарынга удур, тайбыкны камгалаар болгаш чепсегленишкинни дүжүрер дээш Афинының чурттакчыларының демисели болгаш чыскаалдары үргүлчүлевишаан. Бодумун үнүп дыннап, бөрымдаалап көөрүп грек чон иеген турар.

Владимир МАЛЫШЕВ.
СЭТА-ның корр.

Афины.

БАЙЫРЛЫГ ХУРАЛ

БЕРЛИН (СЭТА). ССРЭ биле ГДР-ниң космонавтыларының каттышкан ужудуушкуну болганындан бээр он чыл болган оюн Германияның Демократтыг Республиказының хөй-ниитизи калбаа-биле демделеп эрттиргеп. Берлинде Совет эртем болгаш культура бажыңында ол хүнге тураскаатпан байырлыг хурал болуп эрткен.

ГДР-ниң Эртемнер академиязының чингине секретары Клаус Гроте хуралга изекчел кылгаш, интернационалчы экипажтың чеди ховук дургузунда үргүлчүлээн ужудуушкунуун ийи чурттуң эртем-шинчилел ажыдарыгга болгаш ажыл-агыйынга кончуг улуг ужур-дузалыг болганын онзалап демделээн. Космонавтылар Валерий Быковскийн биле Зигмунд Йен байырлыг хуралдың киржикчилериниң хөй санныг айтырыгларыга харыыны бергеннер.

КОММУНИСТЕР СОҢГУТКАН

ТОКИО (СЭТА). Японияның Коммунистиг партиязының төлээлекчилери Осака префектурааның чер-чер органнарының соңгуулаларынга улуг тиилеглеги чедип алган. Хоорай хуралдарының депутатгарының кандидатгарынга депшиттиргеп беш коммунист ук соңгуулдаларга хөй санныг бадылаашкыны алган.

Коммунист кандидаттар ажылчы чонуун социал байдалын эккижилер, немелде үндүруглерни чонга онаавас деп шегледелерни соңгулда мурнуун кампаниязыга салып турган.

МАССАЛЫГ ЧЫСКААЛДАР

ТОКИО. (СЭТА). Демократтыг реформаны боттандырарын негээн хөй кижи киржикчилиг демонстрациялар Бирманың хоорайларында үргүлчүлеп турар.

Бирманың наймыдалы Рангун хоорайга шериг байдалын август 3-те чарлаваш, олче хөй шериглерни киирген-даа болза массалыг демонстрациялар ында соксавайн турар. Хоорайның чамдык кудумчуларын кижи эртип албас кылдыр шериг техниказа болгаш тенниг сывырган-демирлер-биле дуглап даан. Ындыг болзажок наймыслалдың чурттакчыларындан хүн бүрүде он муң хире кижи чыскаалга үүгүл турар деп чугаа тарай бергеп.

Ындыг факт «ам дээрезинде бадыткаттынмаан» деп министр чугаалаан.

. . .

КАБУЛ (СЭТА). Пакистанның президентизи Зия-уль-Хактың самолеттуң авариязынга таварышкаш өлгеним Пакистанның шериг удуртулгазында чидиглелиниң турар чөрүлдээлериниң түңнели деп, Афганистанның Бахтар агентилели дыңнаткан.

Афганистанны долгандыр боон турар болуушкуннарны политиктиг арга-биле шинтпирлээр дугайында Женевага чедип алдынган дугуржулганы Пакистанның озал-оңдакка таварышкан президентизи деткий турган. Ынчаарга эрге-чагыргада турар чамдык улуг дүвааалдыг шериг удуртукчулары Зия-уль-Хактың ындыг язылыг политиказын буруу шаап, анаа удурланып турганы билдингир. Ол бүгүнүң түңнелинде президент авариягга таварышып, эмы-тыныдан чарылган деп, Бахтар агентилел дыңнаткан.

ТӨМБУРЗЕКТИҢ СУДАЛЫ

АНАЛИЗТЕП КӨРГЕН

ВАРШАВА. (СЭТА). ПУРның Министрлер Чөвүделиниң чоокта чаа болуп эрткен ээлчеглиг хуралынга чуртта боон турар болуушкуннарны база катап аналиэтеп көргеш, черче боон турар забастовкаларның улус ажыл-агыйынга улуг коталалды чедирил турарын демделээн. Ол забастовкалар үргүлчүлээш турун бээр болза чуртта эгелээн экономиктиг ре

Чөөн-Хемчикте Чыраа-Бажы суурнуң 25 орунуут участок эмнелгезиниң ажылы райондa чүгээр.Ында чөөрби ажыг кижи ажылдап турар, оларда чедиң эмчи бар. Чоннуң кадыкшылы дээш олар биилиг мергежилиин харам чокка бараалгадып турарлар. Ындыгларның бирээзинге кызымаккай ажылдап турар комсомолчу Өлзеймаа Куулар хамааржыр. Ол каш чыл мурнунда Кызылдың медицина училищезин доозаш, оскен-төрээн суурунга ажылдай берген.

ЧУРУКТА: эмчи Өлзеймаа Куулар ажыл үезинде. Карыма ТҮЛҮШТҮҢ фотозу.

Культура-спорт комплекизи кандыг болурул?

СПОРТЧУ УДУРТУКЧУЛУГДА БЕ?

Чыраа-Бажы суурда, Чөөн-Хемчикте ескө суурлар мышкап, амгы үениң төлевидели-биле туттунган Культура орлузу, спорт залы чок, кино заалының серилери өгнин бада берген, алдан чылдарда-ла, кандыг-даа тудуг төлевилелиниге чагыртпаан эрги клубтуг. Шак мындыг черге чеде бээрге, бустур чыгаан клуву, спортчу оюннар эртпирер зал чогун чүгээлап, культура-спорт ажылдары чүге чорувайн турарын анда чылдагаанныглар хой.

Чыраа-Бажыга баргаш, каш он чылдар дургузунда безин болдунмас тудуг-суурнуң кажан сайзыраарын мавап олурар хевирлер дыннавадым. Эрги клубтуң ажылдакчылары шупту чаа кижилер. Моон мурнунда кылдынган культура-массалыг хемчеглер бага ярбыш. Эрги-даа болза, клувун ыпдаар шаа-биле септеп, каастап алган. Ажыл планныг. Каяа-даа баргаш, культура одээга чүнү кылырының планнары-биле танышкарга, ынчан анда концерт болур, ындыг кижи, ындыг темага лекция номчуур дээн болгулаар.

Чыраа-Бажының Культура бажыңында анги-ангы темаларга ажыл план дүгээр чорүп турар болду. «Хоорөөкээ» клубтуң кедээ черлерге ажыл дыка улуг шинээн кылдыр болум саналым. Ону школада башкы Лүиза Куулар эрттирип турар. Ол школада күшкажыл башкызы. Өөредиштилерни даазанырынга, аргымырынга болгаш янзы-бүрү аъш-чем кылырынга өөредип турар. Ынчангаш бо белгүмнерни суурнуң чурттакчыларынга эрттирер кылдыр кызын каяны черле таарымалыг.

Кандыг-даа белгүмнүң ажылын дээштиг болдурар дизе, бир дугаарында ону удуртуп турар кижиниң бедик мергежилии негеттинер. Бир эвес ол чедиишпес хире болза, өске кижилерни чалап, ажылды бедик деңгеелге тургузуп ап болур. Ынчангаш «Хоорөөкээ» клубтуң программазынга чүгле даазранып, аргымрынган ангыла, өгнүң хереэеен эдээринге хамаарышкан чүүлдерни база өөредип болгу дег. Маңаа чүгле Культура бажыңының ажылдакчыларының киржилгези негеттинер дээр болза, шын эвес. Бир дугаарында суурда хереэеенинер чөвүлеп ук клуб-биле тудуш харылзааны тутуп, кижилеп ажылының хемчеглерин янзы-бүрү болдурарын чедип ап болур. Суурда хереэеенинер өөредилин ур чылдарда удуртуп келген. Башкы Даймыпаа Айыр-Санаа-биле тутаалажып, хертижеенинер ортузунга социал-культура айтырыгына хамаарышкан хемчеглерни «Хоорөөкээнинъ» ажылы-биле холбаштырарын сүмелештинис.

Хертижеенинер чөвүлеп-биле ук клубтуң араазында харылзаа кошкак, ынчангаш план ёзугаар тургускан хемчеглер болдунмайн баргылаар. Ынчан келирде, маңаа организакты чорук негеттинер. Ону чедиң алыр дизе, аразында быжыг харылзаа, харымсалга негеттинер. Амдыгында бо чүүлдер мында дыка четпес. Ынчангаш солун, чоңга ажыттыг клубтуң ажылын сөөлгү оон амыралды түнелдерни чедип алырынга хей-нинти организакиларыг моон соңгаар киржир.

Чыраа-Бажы Культура бажыңында эки ажылдыг клубтар бар. Чижөө, республиканың культуразының авдарлыг ажылдакчызы Эрес-оол Куулариың, «Сыгытчылар», совхоз директору Макар Довгактың «Ракетка» деп клубтары кескү түнелдерлиг. Суурда аныктар аразында сыгыт, хемчейге мергежилдиглер, стол теннизиниге ойнаар аныктар ковуудей олурар. Суурда спорт ордузу чок дишпинис. Контора чоогунда ажыглалга кирбейн барган борбак бажыңны септеш,ында бильярд, стол теннизиниң залы кылдыр тургускан. Ону харылаап турар шаңдыңнаг ажылдакчылыг, ойнаар шактарым таарыштырган, оюннар ертеттинг. Бот-орулга-чарыдалыг бо үеде, ында ажылдап турар кижиге шалың болгаш еске-даа чарыглалдарын ойнакчыларның кииргеге төлевизиненден тургузуп ап болур.

Ынап-ла таарымчалыг бажың-балгат хөрек дең олурбайн, тар-даа болза, ажыглал чок турган бажыңны ойнаар зал кылып алгаш эки. Ол дээрге чүнүң-даа мурнунда чоннуң культурлуг дыштанылгазын чедиг организастаарыпга ажыктыг чорук-тур. Оон ынай «Ак-тергеэ», «Үе» деп клубтарының ажылы солун. Чижөө, «Үе» деп клубтуң партком секретары Чадам-оол Түлүш удуртуп, тайылбыр-массалыг ажылдарны мынча мөөнүзэ. Базында дээштиниң чедип ап, оон ажыктыг темалар айлыбиле чарыл турган турлугар болза, дыка ажыктыг болур ийик.

Культура бажыңының директору Анатолий Натыты, уран чүгүл удуртукчузу Николай Куулар, режиссёр Чодураа Монгуш олар мырыңай чаа ажылдаан. Режиссёр шин-туртулар сорулгалыг. Ында бергелер ынай, бир дугаарында драма чогаалдары чок. Ийи-де, аныктың кижениң дурзулгазы эвээш. Ынчангаш манда коллектив кежигүннери кады ажылдап. Чыраа-Бажының ооң чүгле хемней, сыгыт, мөң талазы-биле районда билдингир боорулдан акыла-драма чогаалдарын сценага ойнаптар салыңмышын чедип алыр. Бот-тывингыр артистерниң бедик мергежилгини дораан чедип алыры болдунмазы билдингир. Чүнүң-даа мурнунда массалыг талазынче кичээнгейин уландырар. Шаңге ойнаар күүседиглерни илереп, ооң ээ-де бөдүүн хевирлериниң эгелээри күүнниг. Ол талазы-биле Культура бажыңының аныяк ажылдакчылары демнеп ажылдаарын планнап турар. Дем турда, түнелге ыяап тиер.

Спорт-культура комплекизи дээрге, ында-ла көрүүлүг орай-савалыгга болгунар дээрэн шын эвес. Ынчаарга бо терминни чамдык кедээ черлерде соора уттаже шалыдер аяа база бар. Ааы спортчу хемчеглер болгунм зайың-биле анги чорун турзун, ону харылаар ужурлуг акша-шалыңныг кижи харылаазын культура хемчеглерин клуб ажылдакчызы кылзын дээр болза шын эвес. Кедээде чоннуң культурлуг дыштанылгазын массалыг болдурары бирги черееңиг айтырыг. Ынчангаш да бар-ла хемчеглерни комплекстиг болдурар. Аңаа хей-нинти организацияларының калбак киржилгези негеттинер. Ынчангаш организациялар кандыг-даа ажылың планныг ажылы кылып, кандыг-бир хемчеглерни эрттирер дизе, туструзунда хүлээжип алганда, ам эки түнелдиг, массалыг болур.

Чогум спортчу хемчеглер, чоннуң ында массалыг киржилгези кошкак деп, ону харылаап турар эштер чүгээлазы. Ынчаза-даа волейбол, футбол шөлдеринде ойнап турар улус кежээнии тутлбес. Бо талазы-биле район, республика марыгылааларына киржип, эки түнелдерни чедип ап турар. Магалыг хемнейге чыраа-бажыңдар база шымрак улус.

Суурга спортчу маргылаалар тургаш эрген, совхоз директору алыс болу спортсмен инээ болгаш, маргылаалардан чыда калбас. Ол болу суурга эрткен шымырааа стол теннизиниге тиилеечи-даа болуа турган. Кайда-ла удуртукчу спортка хандыкшыллыг болдур, ында ук ажыл ам турустуган болур. Оны детказ болбайн аан. Ынаала-даа спортчу удуртукчуларның соңуургалын барымдаалап хевирлер дээр инээр шын эвес-даа мыкаш. Совхоз директору М. Довгак партком секретары Ч. Түлүш чүгле боттарының эрге-ажылын болавайн, культура-спорт комплекизин негелээге чоокшулаштырар дээш ажылдап турар. Удуртукчулар ыяап-ла маргылаага киришкеш, концертке ыраазын, танцылазын дээрге, кайын таарыжыр. Ук хемчеглерни организастаарынга киржиге, ооң шынары дээш олар харылаар апаар. Оон ынай чоннуң культурлуг дыштанылгазы ажыл-агыйның бүдүрүлге киргүдүнге, чоннуң кижилдиглеринге салдарлыг болгай. Колда кимээлгейин ыяаар өлчаар ужурлуг деп бодаар мен.

Чыраа-Бажында чоңга көрүүлүг корум-чурум үреп, хей нинти черниге эзирик хөстүп кээр кижи чок. Бо талазы-биле черже үнегерлиг суурзаарының сонында киирештирип болур-дур деп, дилиңи-биле чугаалап болур ийик мен. Ол —инда культура-спорт комплекизинин чүгээр турустугында-ныңдан чедип алдынганы чугаазынок.

«Чыраа-Бажы» совхозтуң төөгүзүг культура-спорт хемчеглерин чүгээр байдалда-дыр дээ түнелге ыглавис. Ынчаарга ук хемчеглерни комплекстиг болдурарының хемчеглерни ам-даа четпес боттандырып турар. Колда четпестер болза, хей-нинти организацияларны боттарының дужуп хадаа ажылдап турарында. Школа, эмнелге, мөң ажыл-агый черинде салдыры рабкоон дээш чижектиг тускайлаң коллективтер база бар. Оларның удуртукчулары, инда хей-нинти организацияларны культура-спорт хемчеглерин нигтелештирип, аңаа харымсалгалыг болуп болза, ажыл маңаа үлегерлиг боон болуур ийик. Ынчангаш удуртукчу ыяап-ла спортчу азы уран чүгүл талазы-биле талантылыг болуру албан эвес-даа шынаар.

Эдуард ДОНГАК.
(Бистиң корр.).

База катап таакпы дугайында

НИКОТИН БОЛГАШ ЧАШ КИЖИ

Аныяк хереэеенирниң ындыг чугаазын бо-ла ынаавас мен: «Чаштарның кадыкшылынга хереэеен киженин таакпыларындан улуг аймык болбас, инда кижи коргар чүве чок. Таакпылаар хереэеенирни билир мен, а уруг-дарым кадык-ла боор чорлур. Келир үеден салгалын маңап турар аныяк хереэеен кижи шак ындыг хаңы болзал чок, таакпылап турар болза— ол кем-херек үүлгедикчизи болу бээр чадап чок.

ССРЭ-ниң медицина эртемнериниң Академизиниң президентизи турган Н. Н. Блохинниң чугаалаваны-биле алыр-га: «Чурттагазының бирги хүмүнден эгелээш таакпы ыжыы тынып турар чаштарның кадыкшылының дугайынга бодал дүүренчиг болур».

Шынап-ла, келир үеде төрүттүнер кижиниң кол-кол органнары болгаш системалары башгайы 12 неделязында туругстунар болгай. Таакпылаар иштиг хереэеен кижи төрүттүнер чаш төлүүн кадыкшылынга улуг хораны бодуунуң бүлбизиниден недирип турар. Иезинин ханында никотинниң төрүттүнмээн төл база ап турар. Никотиниден сулал дамыры чиңгелээнинден чаш төлүүн чемненилгезин баксыраар. Оңгагай чүүл: төрүттүмер төлүүн ханында никотинниң хемнээзин таакпылаар хереэеенниң ханында никотинден орашчок көвей болур.

Таакпылаашкын үезинде ханче хей үтарлыг газ кирер, оон гемоглобин-биле (кислород дамчыдар клеткалар) ол тудушкан карбоксигемоглобин тыптыр. Ол быжыг каттыжыңнаң кислородту органнарже болгаш клеткаларже дамчыдып шыдавас. А бир эвес не болур хереэеен таакпылаар болза, чаш төлүү кислород четпээр хоочураан байдалга чедирер.

Төрүттүмээн төлүүн баары четпеежин сайзыраваан турар. Баарга келген хораның чидирип, үреп шыдавазындан чедишпээн организм, таакпычы аазының «семнээ» турары торанмарының «аккумуляторуң» болу бээр. Оон дыка хей кузенчиг эвес түүнделдер үнүп болур, чүл дээрге, даазар аарыг (эпилепсия), үгаансарыыл четпеттээри, магабодуу бичии ырымга болурун оон тыптыр. Иштиги органнары: чүрек, мээ, баар, өкпе, хин бүдүрер система —бо бүгү органнар сайзыравас, ынчангаш оң-бо органнары чемненикпээдүү боон төрүттүнериниг четирерин ховар эвес.

Таакпылаар яслер, аналар казык, чазгай салгалдыг болдур дең нүүделиг болза, хайындыр бодаарыны чугула. Таакпылаар иезин 1 литр судунде 0,5 мг никотин бар, багай амзаанныг база чыгыыг болгур. Эрте-ле соглуп каарры база ховар эвес.

Ынчангаш таакпылаар иезин эзирип орар чаш төлүүн каргежимде дүүренээнин кедүүн «үзүлээнар» деп кыйгырыксаам келир. Таакпылаар не — кем-херек үүлгедикчилер. Оң чорук кижиң-даа не болбазынга чедирерин болур. Ынчангаш аныяк кыстар, ылар үезинде, мода суруп, чаш сеткил-биле таакпылап турарлар болгай. Ындыгдар кандыг аймыгга таварарын болуруп билип алыры күзеңнинг.

Рамза ӨЛЗЕЙ.
Эмчи.
Эрзин район.

СОКСАДЫР АРГАЗЫ ЧЕРЛЕ ТЫПТЫР

Таакпының хоразының дугайын кижилер хөйү-биле билип ап турза-даа, боттары өттүнүүн, садыгда барын ажыглап алгаш, өөренген чаны-биле тыртып турарлар. Таакпылаар эр, хереэеен кижилерни саналыммы алгаш көөрге, чүс кижиден беш хире хереэеен кижи таакпылаар чорду. Хереэеен чоп арыг-силиг, ынчангаш ооң хоразын билир болгаш эвээш тыртып турар.

Бисте хей улус аразында таакпылаар, ооң хоразын чанында турган кижилерге үрүп турарлар-биле эптежип, харын-даа боттарының хораннамын турар бис деп билбейн, аңаа удур демисешпейн чоразының хомудавчыг. Ам таакпылаашкын-биле демисеп чидин-биле тургустунганы эки-дир. Оңу моон-даа күштелдирер херек.

Бистиң школавыста таакпылаар башкылар чок. Ындыг таварыгларда өөренекчилер-биле негелде кылыры эки боор-дур. Мен өөренекчилерниң 45 рубль хемчеелиг стипендия төлээр. Халас чемгерер, форма илик-хептиг болгаш чазгайжыттынган общежитие бээр. Айтырыгларыңа аарыында адрестеп тодаразыр: Кызыл хоорай, Трудовая 3-а, каттар киллизи, телефону—4-18-34.

Айтырыгларыңа аарыында адрестеп тодаразыр: Кызыл хоорай, Интернациональная кудумчузу, 49, телефону — 2-27-75.

Сентябрьның 17-18 хүнниеринде 14.00 болгаш 17.00 шактарда.

Коллективтиг чагыгларыны түлээп ап турар.

Билеттерни филармониянның кассазында садып турар. Телефон —2-55-19.

Аңаа «Мираж», «Идея Фикс», «Клад» болгаш Москвада «Марионеток» театрының сурагжаан ыры-көгүүм ансамбльдери ойнаар.

Музыка байырлалы 1988 чылдың сентябрь 16-да 19 шактa эгелээр.

КЫЗЫЛ ХООРКУУСКОМ БОЛГАШ КЫЗЫЛДЫҢ ЭЗЫ КОМБИНАДЫ август-декабрь айларда — малды массазының-биле согар үеде эзы комбинадынга ажылдаар күзелиг кижилерни. Кызыл хоорайдан болгаш районнардан чалап тур.

Тайылбыр алыры-биле Кызыл хоорускомнуң күш-ажыл кылдызынге (Кочетов шудумчузу, бажың 34, кабинедэ № 4, телефону — 2-33-48) келир.

ЧАРЛАЛДАР

ОПТУ-1-ниң баазазынга «Туваводмелиорация» каттыжымышкын дараазынга тускай эртемнерге өөренекчилер чыып ап турар:

1. Суггарылга мастерлерн (электржиктиг насос станцияларының машинистери, «Фрезат», «Шлейф» чаашкынналдырар машиналарның операторлары). Өөренир хуусазы 1 чыл. Өөредилге 1988 чылдың сентябрь 1-деп эгелээр. 17 харган ору назылыг 8-10 класс дооскан эдээди оолларны хүлээп алыр. Училищеге «Тыва мелиорация» каттыжымышкынының чорутканы-биле хүлээп алыр. Өөредилге үезинде каттыжымышкынның бүдүрүлгелерин 45 рубль хемчеелиг стипендия төлээр. Халас чемгерер, форма илик-хептиг болгаш чазгайжыттынган общежитие бээр. Айтырыгларыңа дараазынга адрестеп тодаразыр: Кызыл хоорай, Трудовая 3-а, каттар киллизи, телефону—4-18-34.

ДОСААФ-тың Кызылда каттыжыкан техниктит школазы КамАЗ болгаш ЗИЛ автомобильдерни башкарып чорударынга өөредир бүдүрүлге өөредилгезиниң мастерлерни чалап тур. Ажылының телевирв айда 250 рубль.

Тыва АССР-ниң Культура министерствозу болгаш Бүгүзавилелдиң «Союзконцерт» деп концерт-коргузуг каттыжымышкыны

«Хүрең» стадионга «АЗИЯ ТӨВҮ ЕНИСЕЙДЕ» деп музыка байырлалы эртинер. Аңаа «Мираж», «Идея Фикс», «Клад» болгаш Москвада «Марионеток» театрының сурагжаан ыры-көгүүм ансамбльдери ойнаар.

Музыка байырлалы 1988 чылдың сентябрь 16-да 19 шактa эгелээр.

КЫЗЫЛ ХООРКУУСКОМ БОЛГАШ КЫЗЫЛДЫҢ ЭЗЫ КОМБИНАДЫ август-декабрь айларда — малды массазының-биле согар үеде эзы комбинадынга ажылдаар күзелиг кижилерни. Кызыл хоорайдан болгаш районнардан чалап тур.

Тайылбыр алыры-биле Кызыл хоорускомнуң күш-ажыл кылдызынге (Кочетов шудумчузу, бажың 34, кабинедэ № 4, телефону — 2-33-48) келир.

Телевидение

АВГУСТ 26-ТЕ

БИРГИ ПРОГРАММА

МОСКВАДАН

6.30 — «120 минута». 8.35— «Аныяк Россия». Уран-чечен фильм. 3-ку сериязы. 9.40 — Мультфильмнер. 10.15 — Док. фильмнерниң баштайгы көргүзүү. 10.45 — «Киржикчилер». 11.30 — 11.40 — Медээлер. 15.30 — Медээлер. 15.40 — Эдэ тургустунуулуун прожектору. 15.50 — «Алыс шыңыбиле болгаш ырын-мүүр ёзугаар». 16.40 — Концерт. 17.10 — Мультфильм. 17.30— Музыка шыгжамнары. П. Гайдн. № 103 симфония. 18.05 — «...Он алды харга чедир болгаш оон улуг иезиң». 18.50 — Бөгүн дегеегейде. 19.10 — «Ыр-88». 19.25 — «Теория айтырыглары». Хүүда болгаш ниитилелдиң эге-ажылгарының диалектиказы. 19.55 — «Аныяк Россия». 3-ку сериязы. 21.00 — «Үе». 21.35— Эдэ тургустунуулуун прожектору. 21.45 — «Остаткинога Оттуу музейде музыкалыг чөө». 22.30 — Бөгүн дегеегейде. 22.40 — 23.45 — Он-оон чылдарда базалыг чиптес портреттер. Ю. Нагибин чогаалгы-биле ийи ужуражышкыш.

ИПИГИ ПРОГРАММА

МОСКВАДАН

8.00 — Эртемги гимнастика. 8.20 — «Шаандакы болгаш чоокку ирлер». 8.55 —Мультфильм. 9.30—«Москвага авиарук. Крым кежээниден Триумфалдыг хаалгага чедир». 9.50 — Испан дыл. 10.20 — Уругларга фильм. «Кроштуң каникулдары». 4-ку сериязы. 11.30 — Испан дыл. 12.00— — «Өөмүктер эвээш». «Черлик ыт». Уран-чечен фильм. 13.15 — Медээлер. 13.25 — «Танцы илбичиэз». 14.20 — 15.25 —«Дайынның үзүн оруктары». 3-ку сериязы. 18.05 — Медээлер.

КЫЗЫЛДАН

18.15 — Уругларга фильм. 18.35 —«Совуургактарга». Тыва национал оюннар. 18.55— Док. фильм. 19.15 — «Тывэ черде». Уйгурулгезиг: Медээлер. «Парторганизацияларда отчёттар болгаш сомулгалар». «Кышка белем силер бе?». 19.45 — Медээлер. 19.55 — Чарлалдар.

МОСКВАДАН

20.00— «Тамчыктыг үзүнар, чаштар!». 20.15 — Телефильм. 20.25 —Г. Цистреем. Концерт. 21.00—«Үе». 21.35 — Эдэ тургустунуулуун прожектору. 21.45— 23.10— «Өөмүктер эвээш». «Аңавыска канчаар дүзалаарыл?». Уран-чечен фильм.

УШКУ ПРОГРАММА

МОСКВАДАН

18.05 — Медээлер. 18.15 — «Кедээнии шагы». 19.15 — Ритмниг гимнастика. 19.45 — «Баатырлар дүзүл». ойнаар. К. Кобылянский болгаш О. Четвериков ойнаар. 20.00 — 20.15 — «Тамчыктыг үзүнар, чаштар!».

агаар

Республикага улуг өскерлиишкин чок агаар болур. Чөөн-чүктен хаттың дүргеин секундада 5—10 метр. Агаар дуне 8—13, чамдык районнарга 0—5 градус чылыг. Хүндүс 25—30, чамдык девискээрге 16—21 градус чылыг болур.

Кызылга булуттагылап каап турар агаар болур. Чагбас. Чөөн-чүктен хаттың дүргеин секундада 5—10 метр. Агаар дуне ыяпсыалгага 8—10, хүндүс 27—29 градус чылыр.

Автоорукчарга кестүүр эки.

КИНО

АВГУСТ 25-ТЕ

«НАЙЫРАЛ»: «Где находится нефелет?» 11.20, 13.10, 15.00, 16.50, 18.40, 20.30 (узаткан). **Киносборник** 10.00, **Бичии заңга:** «Мелодрама» 14.00, 16.30, 19.00 шактарда.

«ПИОНЕР»: «Приключения Робинзона Крузо, моряка из Йорка» 9.00, «Кинг-конга» 10.40, 12.30, «Душа моя» 16.00, 18.40, 21.20 шактарда.

«НАА-ХЕМ»: «Варвара краса, длинная коса» 10.00, «Гаврила» 14.00, 16.00, 18.00, 20.00 шактарда.

«ВОСТОК»: «Тоби Мантиг» 15.00, 16.50, 18.40, 20.30 (узаткан) шактарда.

«ЛЕТНИЙ»: «Новые Амазонки» 14.00, 16.00, 18.00, 20.00 шактарда.

Редактор В. С. ШАРАВИН.

Адресивис: 667000
Кызыл хоорай,
Красноармейская
кудумчузу, 100.

ШЫННЫҢ ТЕЛЕФОННАРЫ: КИЛДИСТЕРНИҢ: партийжи аймыралга килдизиниң 3-36-82, совет тургузуг килдизиниң 3-37-11, удуртур килдизиниң 3-36-73, чагаа килдизиниң 3-39-03, культура килдизиниң 3-30-15, кедээ ажыл-агый килдизиниң 3-41-16, социал айтырыглар килдизиниң 3-41-23, корректорларның 3-37-11, бухгалтериянның солун келбейи барганда 2-32-75-ке долгаар.

Чыгаа 300 катап үнер. Хемчээли 2 парлага амады. Тиражы 24637 эк. Солуунуң индексизи 54241.

Тыва АССР-ниң Ном удуртүүр чер. полиграфия болгаш ном садыының херектериниң талазы-биле күүрүне комитединиң типографиязы. Кызыл, Шетинкин биле Кравченко кудумчузу, бажың № 1.

Чагыг № 171 ТС—00553

Бүгү чурттарның пролетарийлери, каттыжыңар!

ШЫН

СЭКП Тыва обкомунуң, Тыва АССР-ниң Дээди Совединиң болгаш Министрлер Чөвүлелиниң органы

№ 198 (13798) | 1988 чылдың август 26, пятница | 1925 чылда үнезилеттингеш. | Өртээ 3 көрүк.

ШЫНАРЛЫГ ХӨЙ СҮТ ДЭЭШ

Бурунгу делегейниң алдарлыг эмчиви Гиппократтың мынаар сөстери бар: «Бистиң чеминвис — ам чүүл, а бистиң эм аймаа чүүлдериниң чем билир ужурлуг». Сүт база оон кылган чүүлдер ылаңгыя бо негелдерге дүгжүп турар. Сүт — ол дээрге ёзулуг эм. Будурулгаш чамдык адырларының ажылдыкшыларының профессионал аарыгларга удур халас сүттү бирип турар. Ол ышкаш чүрээ, өкпе-баары, ижин-шөйүүдүг зарыллары сүттиве эмизер, хорааңгай кижилерге база сүт бээр. Специалистиң шинчилел көргөзүп-биле алырга, сүттүң составында 200 хире янзы-бүрү бүдүмелер баштаап турар. Ынчангаш сүттү академик И. П. Павлов бойдустуң бодунуң болеткээн магалыг чаагай чеми деп адаан.

Аъш-чем программазының бөлүктериниң бир кол кезээ — сүт будурериниң көвүдедири болуур. Ол ниитиниң эвес соруглуг. Сүт биле чүгле эмнелге, уруглар албан чөрлерни эвес, харын бүтү чонну эртемниг тодаратқан чижек-нормазын ёзугаар хандырар деп соруглуг салдынган. Ынчангаш сүт саарын көвүдедири, ону күрүнеге хөйүнү садары — чонуң казыкшылыг ыяш демисселдиң бир чарылбас кезээ болуп турар. Бистиң республикада «Сүт» деп программаны ажылдап кылган, ону хүлээп алганы таварылга эвес.

Сүттү көвүдедирде хөй-ле чүүлдерни кылыр. арга-курлавырларны ажыглаар керек. Бо чылын республика күрүнеге 36 мүң тонна сүттү салдар. Ам чеди айлар доозулган. Статистиканың республика эргелеливиң медээлеринден ёзугаар алырга, ниитиң республикада сүт салдар талазы-биле тос айларның планын 73 хуу күүсеттингеш. Эрткен чылдың ол-ла үезинде турганыңга болдаарга, 4657 центнер сүттү эвээштир дужаган бис. Саар ниеттиң баш саяны чыл саныңда өзер, оон-биле кады чоннуң сүтке хереглели база көвүдээр ужурлуг болганда, бо дээрге негелдеге таарышпас чүүлдүр. Эң ылангыя Монгун-Тайга, Өнүр, Бай-Тайга, Сүт-Хөл районнарының ажыл-агыйлары бо талазы-биле дамка ажоолап турааннар. Бай-Тайганың беш совхозунуң үдүү тос айларның планын 21-28-ле хуу боттандырган.

Үш квартаддың планын «Таңды-Сынын биле «Хөндергей» совхозтар ажыр күүседдикеп. Күрүнеге сүт садарының талазы-биле социалистиг чарыштa Тес-Хем биле Чөөн-Хемчик районнар база үстүнде ядаанывыс ажыл-агыйлардан аңгыда, «Шамбалыг» биле Таңдыда «Революцияның чалбыыжы» совхозтуң фермазында сааны экиди арыгдай чүүр чүүлдер чок.

Бирги чартык чылда «Тиделиг» совхозтуң дужаган судуюн ускуру 3,97 хуу болган. Бо эки көргүзүү. Ол ышкаш шында сүттүң шывары эки дээрзиниң дугайында мындыг сан-чүрагайлар бар: бирги сорттуу 80 хуу, йиигиги 18, а сорт чогу 1,6 хуу болган. Моон алгаш көөрге, шинарлыг сүттү хөйнү дужаганы дээш ол ажыл-агый артык орулганы киирип алган. Мындыг эргелер ажыл-агый бүрүүкде бар деп болуур. Чүгле саар янзы варыг болуп тыкшылдыг сүдүн күзедиливиле дужаап турар. «Октябрь 30 чылы» совхозтуң мүрнакчы малчыны Дарышмаа Куулар эрткен чылын хуудa мал-маганын саап, ону күрүнеге совхоз дамчыштыр дужаваган. 3 мүң рубль орулгазын киирип алган. Ол ышкаш бо чылдың бирги чартынга Бора-Тайгада чамдык малчыннар 500-600 килограмм сүттү дужаганнар. Шак мындыг арганы ажыл-агыйларга организастаап болуур.

Күрүнеге хөй сүттү салдарының бир аргазын ооң бараанныг чорүүн көвүдедири болуур. Бо чылдың бирги чартынга түңнелги алган көөрге, ниитиң республикада база элээн кап районнарда ол көргүзүг кудуваан. Ол чүүн ужурунда тыптып келирия? Сүттүң ажыдып үрен, иштинги хереглел көвүдел турарында болуур.

Сүт дээш демисел бүүрү чылдың ажылы. Аңгы үеде мал чеминиң белеткели кижиниң түлүк. Сылосту, сенажды шын эмес салырындан ооң шынары кудуулаар, харын ниектер хорааналып болуур. Мындыг таварылга эртken кыжын «Енисей» совхозка болган.

Бисте сүт-бараан фермалары иогаш конвейерлиг болур ужурлуг. Ол талазы-биле сүмелерни совхозтар аалгылаан, ында кажан, кандыг чемни саар ниектерге тарып олуртурун, аңаа чоорту кадарарының чүрүмүн айтыгылаан кан. Ол хире специалистерниң ол сүмезин ажыл-агыйлар эки-ле тоомчага албайн турар.

Малга эки чем баазазын чокта, ооң хөй продукт алырының кадыңг-даа барымдазы түрбас. Аңгы үеде улуг ниит чогу, ыыырга-сээктий чоорту эвээжэри-биле малга дыка таарымчалыг.

Седен ХЕРТЕК.

Аъш-чем программазын күүседир

«Революцияның чалбыыжы» совхозтар мүрнан турар.

Кандыг-даа ажылды эртken чылдааны-биле деңнээр болгай, 1987 чылдың чеди айларында республика бир ниектен 1094 килограммны саап ап турган болза, бо чылдың ол-ла үезинде ооң 46 килограммны эвээштир саап алган бис. Бир ниектен Таңдының ажыл-агыйлары ортумаа-биле чеди ай дургузунда 1308 килограмм сүттү саап ап, республикада эң дээрге көргүзүгүг болган. Ынчалза-даа ол болза эрткен чылдың деңнелиндеги эвээш. Таңдыжылар хонукта бир ниектен ортумаа-биле 6,2 килограмм сүттү саап ап турар, ниитиң республикада чүгле 4,9 килограмм. Монгун-Тайга, Барыын-Хемчик, Сүт-Хөл районнарда ниектиң сүттүкүү эрткен чылдааныңдан 20 хуу эвээш. Шак мындыг чылдагаанывыңың түңнелиниле сүт салдарының эрткен чылдың үези айларында турганыңдан 1811 тонна эвээжеен.

Үстүнде сан-чүрагайлардан аңгыда көөрге, бәйдәл дүвүрээнинг. Моон чылдагаанды үүсорт чок сүттүң деңнези 6646 тонна азы 42,8 хуу болган.

Эки шынарлыг сүт дээрге ажыл-агыйларга орулга-дыр. Бодап көрээлиңер даан: 1 сорт сүттүң бир тонназының өртээ 392 йиигизинни 370, а сорт чогуның 320 рубль. Мындыг маттар канчаар тыптып кээрия? Бир талазында сүттүң чогуур температуразын барымдаалавайн турар. Сүт соок болган тудум-на, ооң мындыг шынарлы дәмдү саанчылар немелде тедеңир алыр. Ол ышкаш сүт ускур болурга база мындыг. Түс-түс районнардан Барыын-Хемчик биле Тожуның дужаан турары сүдү бирги, йиигги сорттуу болуп турар. Бо көргүзүг ниектиң чемиңден база кол хамаржыр.

Республиканың хоорай ажыл-агыйларының бирээзи «Кызыл тараачыл» совхозтуң Туран сүт-бараан фермазының чайгы баазазында саалга агрегаттары чазагай, ооң үламизидан чатыс-борадыңга саггап сүттүң шынары өзүү, ооң аңгыда шында сүт чылыыр тиктап база чок, ынчангаш сүт кудар сава арыг-шевер эвес. Ооң-биле кадыг чонувуң сүтке хереглели база көвүдээр ужурлуг болганда, бо дээрге негелдеге таарышпас чүүлдүр. Эң ылангыя Монгун-Тайга, Өнүр, Бай-Тайга, Сүт-Хөл районнарының ажыл-агыйлары бо талазы-биле дамка ажоолап турааннар. Бай-Тайганың беш совхозунуң үдүү тос айларның планын 21-28-ле хуу боттандырган.

Үш квартаддың планын «Таңды-Сынын биле «Хөндергей» совхозтар ажыр күүседикеп. Күрүнеге сүт салдарының талазы-биле социалистиг чарыштa Тес-Хем биле Чөөн-Хемчик районнар база үстүнде ядаанывыс ажыл-агыйлардан аңгыда, «Шамбалыг» биле

КОМПЛЕКСТИГ ҮНҮҮШКҮН

СЭКП Эрзин райкому малчыннарже комплекстиг үнүүшкүннерни организастаап турар. Сөөлгү үеде Качык, Тээлче, Ак-Довурак, Бүкту-Аксы, Тарлашкын, Тере-Хөл ол ынчаар чайлагларга комплекстиг бригада барып, СЭКП-ниң XIX Бүгүүавилел конференциязының материалдарын тайылбырдап, концерттерни көргүзүп ажыдыр болгаш амыдырал хандырылга ажылдакчыларны малчыннарга ачы-дуза чедирип чоруур. Бригада-биле автомагазин база кады барган.

СЭКП райкомунуң секретары Б. Самбуу, райүүскомдарганың орадакчызы Х. Кара-оол, партия райкомунуң кидиг эргелекчизи А. Комбу олар малчыннарга лекцияларны номчуглаан. Эмнелге ажылдакчылары ижин-шөйүүлү аарыгларының дугайында беседаларны кылдылаан.

Шак мындыг бригаданы чайлагларда малчыннар ажок сонуургап хүлээп ап турар. Бригаданың үнүүшкүннерни уламчылаавышаан.

(Бистиң корр.).

Анай-оол Ензакович Салчак—«Сосновское» дүржулга-бүдүрүлге ажыл-агыйында эң хоочун механизаторларның бирээзи. 1988 чылдың дүжүдүн баштай ажаажып эгелээрин бо коммуниске дааскан. «Енисей-1200» маркалыг комбайнын ол чаа сезонга дыка эки таарып белеткеп алган. А. Ф. Горбанюктуң удуртканы № 3 трактор-хову бригадазы чүгле үрезин тарааны ажаап алыр. Дүжүттүң ниити байдалы эки. Ону дүрген болгаш чидириг чокка ажаап алыр дээш А. Салчак ам ажылдап кирипкен.

ЧУРУКТА: Анай-оол Салчак.

Ондар ОХЕМЧИКТИҢ фотозу.

ОРБИТАДАН МЕДЭЭ

УЖУДУУШКҮН БАШКАРАР ТӨП. (СЭТА). Владимир Титов биле Муса Манаровтуң космоста ужудуушкуннүң 36-гы неделязы чоруп турар. Космонавтылар бо хүнүерде «Интеркосмос-88» деп деңнелиниң программазын боттандырып ажылдап турар. Ол программаның кол соруглазы болза, бойдуста боон турар болуушкуннарының тыптып келир чылдагаанывыр бат үзүр тодарадыры болур. Чижээлээрге, үргүлүг чер шинчээр районнарны доктаамал тургустунган фотокамералар болгаш спектрометриктиг аппаратуралар-биле чурукка тырттырып шинчилээри болур.

Душанбе хоорайның чеми талазындан мынай Совет Эвилелиниң девискээрин база Токтогул сут шыгжаммырының девискээрин бүрүнү-биле мындыг янзылыг шинчилеп турар.

Астрофизиктиг шинчилелдерни база уламчылап турар. Оон-биле чергелештир узаавас эгелээр совет-афган каттышкан ужудуушкуннүң экипажы хүлээп алырынга космонавтылар белеткенип турарлар.

ССРЭ-НИҢ МИНИСТРЛЕР ЧӨВҮЛЕЛИНДЕ

ССРЭ-ниң Министрлер Чөвүлели «Өг-бүле хевирлиг уруглар бажыңнарын тургузар дугайында» доктаалды хүлээп алган.

Эскүс уругларның болгаш ада-иезиниң харагалзал-тежээли чок артkан уругларның кижизидилгезиниң болгаш сошиал камгалалының чүртте амгы системазының имиталел харылзааларының деңгээдезиниң чаа байдалдарынга дүүштүр удам сайзырангайжыдарының негеттиниң турарын доктаалда демдеглээн.

Чаштар бажыңнарынга, уруглар бажыңнарынга болгаш школа-интернаттарга эскүс уругларны кижизидер, өредир болгаш материалдыг хандырар талазы-биле хемнеглерни боттандырары-биле чергелештир ындыг уругларны кижизидериниң гуманныг аъш-чем хевирларын ажыглаары чугула.

Партияның XXVII съезизиниң болгаш СЭКП ТК-ниң февраль (1988 ч.) Пленумунуң шиитпирлерин удуртулга болдурбушаан, эскүс уруглар болгаш ада-иезиниң харагалзал-тежээли чок арткан уруглар дугайында күрүнеңиң база хөй-ниитиниң сагыш салыышкынның удам күштелиреринче, а ол ышкаш өлүп орар салгалдың ол болуктериниң кижизидериниң хөй-ниити, коллективтиг болгаш өг-бүле хевирлерин удам долу дүүштүрүнүң тайдырарынче углаган комплекстиг хемнеглерни ССРЭ-ниң Министрлер Чөвүлели ажылдап кылган. Эскүс уругларны кижизидериниң принципиалдыг чаа хевирге — өг-бүле хевирлиг уруглар бажыңнарын организастаар дугайында В. И. Ленин аттыг совет уруглар фондузунуң киирип келген саналдарын деткээн.

Өг-бүле хевирлиг уруглар бажыңнарының составынга дараазында чүүлдерни:

10-дан эвээш эмес эскүс болгаш ада-иезиниң харагалзал-тежээли чок арткан уругларны кижизидип турар өг-бүлелериниң чүрттээрынга херектиг чаңгыс квартиралыг хөй өрээлдерлиг бажыңнардан тургустунган уруглар хоорайжыгаштарын; 5-тен эвээш эмес эскүс болгаш ада-иезиниң харагалзал-тежээли чок арткан уругларны кижизидип турар хөй өрээлдерлиг чаңгыс квартиралыг ажаа бажыңнарда, тускайжыды тутkан бажыңнарда азы мындыг хевирлиг болук бажыңнарга чүрттап турар тус-тус өг-бүлелерни киирерин чугула деп санаан;

Өг-бүле хевирлиг уруглар бажыңнарын уруг депутаттарының чер-чер Советтеринiң эргезинге турар. Ындыг уруглар бажыңнарын организастаары база ажыл-чорудулгазы-биле холбашкан бүгү айтырыгларны шиитпирлээрингe В. И. Ленин аттыг совет уруглар фондузу киржир ужурлуг. Уруглар фондузу болгаш уруг депутаттарының чер-чер Советтеринiң күүскомиссары эскүс арткан уругларны кижизидериниң хамаатыларының ядепкейлиг киржирингe дузалаар, өг-бүле хевирлиг уруглар бажыңнарынга кижизидикчи ада-иелерни шилип алырынга, оларның ажыл-агыйжы, моральдыг шынарларга оларны кижизидерингe таарымчалыг байдалдарын хандырар ужурлуг. Өг-бүле хевирлиг уруглар бажыңнарының ажылынга демократтыг эгелүүшкиннерни бүгү талазыг ажыглаар, күш-ажылчы коллективтерниң болгаш хөй-ниитиң организацияларының доктаамал сагыш салыышкынынга дээш ыяш болгаш, оларның бот-тускайлаң болгаш бот-башкартынар форуун хөгжүдер.

Өг-бүле хевирлиг уруглар бажыңнары улус депутаттарының чер-чер Советтеринiң эргезинге турар. Ындыг уруглар бажыңнарын организастаары база ажыл-чорудулгазы-биле холбашкан бүгү айтырыгларны шиитпирлээрингe В. И. Ленин аттыг совет уруглар фондузу киржир ужурлуг. Уруглар фондузу болгаш улус депутаттарының чер-чер Советтеринiң күүскомиссары эскүс арткан уругларны кижизидериниң хамаатыларының ядепкейлиг киржирингe дузалаар, өг-бүле хевирлиг уруглар бажыңнарынга кижизидикчи ада-иелерни шилип алырынга, оларның ажыл-агыйжы, моральдыг болгаш ажыл-чаа шынарларын, уруглар-биле ажылдаар аргалыың болгаш дүржүлгезиң күш-ажылчы коллективтерге азы чүрттап турар черлериниң вайы-биле чугаалажып киирүнге ажык-чарлыг чөрүкту хандырар хүлээлгелиг.

Уруглар хоорайжыгаштарының составынга чүрттаалга бажыңнарыны, ол чоок-кавының чүрттакчылыг районнарының уругларын харыы үгда хандырып шыдаар аргалыг, клуб комплекстиг, эштир бассейниг спорт-кадыкшылга тептүр ортумак школаларыны, школа назыны четпээн уруглар албан черлерин, ажыл-агый болгаш эмнелге-профилактика блоктарын, уруглар-ның болгаш улуг уюстуң кадыг ажылдаарынга таарымчалыг башкы чаңгыс болгаш ескелдээ хевирниң чер участоктарын киирер. Бир уруглар хоорайжыгажыңга уругларның саны 150—200 хире болдуруг чүрүмүдүр. 1988 — 1991 чылдарда 14 эвилелдешкен республикага 30 уруглар хоорайжыгажың тудар, оларны башкы иштинги болгаш ескелдээ дериг-хереңселдерниң биле бүрүү дериир.

ССРЭ-ниң Улус ескелдээниң талазы-биле күрүне комитединиң, ССРЭ-ниң Казык камгалал министерствозуң, эвилелдешкен республикаларның Министрлер Чөвүлелдериниң, ССРЭ-ниң Казык камгалал министерствозуң, эвилелдешкен республикаларның Министрлер Чөвүлелдериниң, ССРЭ-ниң министерстволарының болгаш ведомстволарының үндүрүп берип турар капитал салыышкынынарының, ниитиң министерстволарының, ниитиң министерстволарының барымдаалап аңшаладырыышкынының бүгү дестерииниң күселээ-биле боттандырар. Бо айтырыгларны шиитпирлээринге будурулгелер болгаш организастаирлар кескү салыышкынны киирип болур. Боттарының хереглелеринге күселээ-биле ажыл-агыйлыг коллективтерниң чөпшээрешкени-биле ындыг уруглар бажыңнарының түзүлгезинге киржирин оларга сүмелээн.

Эвилелдешкен республикаларның Министрлер Чөвүлелдерингe болгаш ССРЭ-ниң Улус ескелдээниң талазы-биле күрүне комитединге соңуургалдыг министерстволар база ведомстволар-биле кадыг база В. И. Ленин аттыг совет уруглар фондузунуң киржилгезин-биле он үшкү беш чылдың планының төлевилелиниң ажылдан кылып турар үеде эвилелдешкен республика бүрүзүнүң хереглелин барымдаалап тургаш, уруглар хоорайжыгаштарын, ескүс уругларны кижизидип турар өг-бүлелерге болгаш ада-иезиниң харагалзал-тежээли чок арткан уруглар-биле күрүне комитединге оларны сүмелээн.

Ескүс уругларны болгаш ада-иезиниң харагалзал-тежээли чок арткан уругларны кижизидип турар өг-бүлелерге материалдыг дуза көргүзериниң болгаш өг-бүле хевирлиг уруглар бажыңнарының ажылынга хереглелиг уруглар бажыңнарын организастаарының, уруглар хоорайжыгаштарының, школаларны организастаарының, школаларның материалдыг-техниктиг базазының тургузарынче болгаш оларны ажаап-тежээримге кирер.

Чогаадыкчы эвилелдерге, ССРЭ-ниң Күш-культура болгаш спорт талазы-биле күрүне комитединге оларны тургускан шаа-биле доктаамал ажылдаар студиларыны, школаларны организастаарын, уруглардың эстетиктиг болгаш күш-дамыр хөгжүдезиниң талазы-биле боттарының тургузарын, а ол ышкаш ескүс уругларны база ада-иелериниң харагалзал-тежээли чок арткан уруглары кижизидип турар өг-бүлелерге материалдыг дуза көргүзериниге киржилгезиниң дугайында В. И. Ленин аттыг совет уруглар фондузунуң ооң чамынга харагалзал-тежээлге чедүлелиң тургузар дугайында санаалың чүүдүтүүнүң көрээн.

Эвилелдешкен республикаларның Министрлер Чөвүлелдериниге хөй-ниитиң эгелээшкинниг-биле бүгү-ле черлерге харагалзал-тежээлге чедүлелдерни тургузарын санаадаан. Казык камгалал органнарынга уругларны кижизидери-биле алган өг-бүле бүрүзүнге бедик мергежилдиг доктаамал умнан консультациялар болгаш психолог-диагностика дузазын, ылангыя кадыкшылы кошкак уругларга дузаны көргүзерин хүлээдирген. Уругларның кадыкшылын хамаан-биле шинчилеп көөрүн болгаш оларны эмнээрин организастап чорударының сорулгазын салгаан. ВЦСПС-ке, В.ЛКСМ ТК-ге ССРЭ-ниң Казык камгалал министерствозуг болгаш эвилелдешкен республикаларның Министрлер Чөвүлелдериниң, ССРЭ-ниң министерстволарының болгаш ведомстволарының үндүрүп берип турар капитал салыышкынынарының, ниитиң министерстволарының барымдаалап аңшаладырыышкынының бүгү дестерииниң күселээ-биле боттандырар. Бо айтырыгларны шиитпирлээринге будурулгелер болгаш организастаирлар кескү салыышкынны киирип болур. Боттарының хереглелеринге күселээ-биле ажыл-агыйлыг коллективтерниң чөпшээрешкени-биле ындыг уруглар бажыңнарының түзүлгезинге киржирин оларга сүмелээн.

Эвилелдешкен республикаларның Министрлер Чөвүлелдерингe болгаш ССРЭ-ниң Улус ескелдээниң талазы-биле күрүне комитединге, ССРЭ-ниң Казык камгалал министерствозуна, ССРЭ-ниң Күш-ажыл болгаш социал айтырыглар талазы-биле күрүне комитединге болгаш ССРЭ-ниң Сан-тээ министерствозуна В. И. Ленин аттыг совет уруглар фондузу болгаш ВЦСПС-биле кадыг ындыг уруглар бажыңнарында турар уругларны ажаап-тежээримге үндүрер ажыглаандырыышкынның база ажыглаарының онзагай түүлдерни баш үзүр көрдүгеш, а ол ышкаш уруглар хоорайжыгаштарының чаңгыс ай структуразын болгаш штаттарын өг-бүле хевирлиг уруглар бажыңнарының ада-не кижизидикчилериниң материалдыг хандырыгазының байдалдарын баш үзүр көргеш өг-бүле хевирлиг уруглар бажыңнарының дугайында тур уругуму бадылаарын дааскан.

В. И. Ленин аттыг совет уруглар фондузунуң ооң чамынга харагалзал-тежээлге чедүлелиң тургузар дугайында чогаадыкчы эвилелдерге, ССРЭ-ниң Күш-культура болгаш спорт талазы-биле күрүне комитединге оларны тургускан шаа-биле доктаамал ажылдаар студиларыны, школаларны организастаарын, уруглардың эстетиктиг болгаш күш-дамыр хөгжүдезиниң талазы-биле боттарының тургузарын, а ол ышкаш ескүс уругларны база ада-иелериниң харагалзал-тежээли чок арткан уруглары кижизидип турар өг-бүлелерге материалдыг дуза көргүзериниге киржилгезиниң дугайында В. И. Ленин аттыг совет уруглар фондузунуң инициативазын түүлдүгүнүң көрээн.

Өг-бүле хевирлиг уруглар бажыңнарыга материалдыг дуза көргүзериниге чүрттакты чонга калбак арганы бээр сорулга-биле В. И. Ленин аттыг совет уруглар фондузуга 1-дең 25 рубль өртектиг дуза чедирериниң тускай белеттерни үндүрериниң чөпшээрээн. Оларны иептеткеннiден киргеи акша-черекчиге чаа хевирлиг уруглар бажыңнарының материал-техниктиг базазын тургузарынче болгаш оларны ажаап-тежээримге киирер.

Чогаадыкчы эвилелдерге, ССРЭ-ниң Күш-культура болгаш спорт талазы-биле күрүне комитединге оларны тургускан шаа-биле доктаамал ажылдаар студиларыны, школаларны организастаарын, уруглардың эстетиктиг болгаш күш-дамыр хөгжүдезиниң талазы-биле боттарының тургузарын, а ол ышкаш ескүс уругларны база ада-иелериниң харагалзал-тежээли чок арткан уруглары кижизидип турар өг-бүлелерге материалдыг дуза көргүзериниге киржилгезиниң дугайында В. И. Ленин аттыг совет уруглар фондузунуң инициативазын түүлдүгүнүң көрээн.

Өг-бүле хевирлиг уруглар бажыңнарыга материалдыг дуза көргүзериниге чүрттакты чонга калбак арганы бээр сорулга-биле В. И. Ленин аттыг совет уруглар фондузуга 1-дең 25 рубль өртектиг дуза чедирериниң тускай белеттерни үндүрериниң чөпшээрээн. Оларны иептеткеннiден киргеи акша-черекчиге чаа хевирлиг уруглар бажыңнарының материал-техниктиг базазын тургузарынче болгаш оларны ажаап-тежээримге киирер.

СИГЕННИ БЕЛЕТКЕП АЛЫР, А ТАРАА...

Мал чеминиң белеткелин бо коллектив кызымак чорудуп турар. Ааза бадыткал кылдыр дараазында сан-чүрагайларны адап болур. 1360 тонна сигеннi белеткээрин коллективтиң кежигүннери кылгаан. Бии-Хем районда «Саян» совхозтуң № 3 механизастаттынган комплекстиг бригадазы август 25-ке чедир 1160 тонна сигеннi белеткээн. Белеткеттингеш сигеннiң шынары бирги болгаш өөрүг класстынга хамаарыжыр деп, бригадир С. М. Ашак-оол дыннатты. Сүүк сезонда чоогунда сигеннi шөлдерни механизаторлар сеңгүрезирер ажаап эгелээннер. Чүге дээрге ол шөлдерге сигеннi чаңыс үнгеп. Өзүмүн маңаа. Бегрэ деп черниң сигеннiң кезип, сараатпа турганнар. Эки дүжүттүг сигеннi шөлдерниге бригада бир хүн-де ортумаа-биле 38-40 тонна сигеннiң белеткээр аргалыг болганнар. А норма ёзугаар механизаторлар бир хүнде 31 тонна сигеннi белеткээр ужурлуг. Моон алгаш көөрге, бригаданың кежигүннери чайгы хүннерде багай эмес ажылдаанын илдең.

— Дүжүүлү шөолүг эмес сигеннi шөлдерни артkан. Оларның сигеннiң кезип, белүп тур бис. Хүнде ортумаа-биле 20 тонна сигеннiң белеткээр арга бистe бар. Техника-биле кезип болуур шөлдерниң сигеннiң, аргалыг-ла болза шуптузуп алырын кызымак тур бис—деп, Сергей Маадырович чугаалаан.—Сигеннi кезилдиринге Николай Дамба, белеринде аныяк механизатор Константин Сарыг-оол, сараат салырында Чамырын Маадыр, сараат эдериниг аныяк ажылчын Родион Байыр-оол шалыпкын, шүдүргү ажылдан турааннар.

Сөөлгү хүннерниң темпизин кудуваңдас болза, бригада сигеннi белеткээр планның сентябрь 7-де күүседиптер. Оон соонда планга немештир сигеннi белеткелинче кирер. Комплекстиг бригаданың механизаторларының ажылдаар тура-соруу бар. Сигеннiң белеткеп тургаңда, ону кыжын сөөртүрүнүн аргазын база бодап турар үезе болду. Сараатгарны улуг эмес кылдыр салып турардар. Чүге дээрге бичии сараатгарны кыжын тросс-волокушa биле сөөртүрге белеп тегүлбес бигер. Ону чүдүрүп шүүдеп турбас.

Бо хүннерде бригаданың ажылдап турары сигеннi шөлдерни көөрге, карака ядырлыг бир чүүл бар. Ол дээрге техника-биле сигеннi кестинмес, онгуу-чайгыя, мяшдап аразы черлер. Ындыг черлерге шык эки чылыр болгаш, сигеннiң чигеннi бедик-даа, сырый-даа. Оларның эң-мынын түүлү чайгы кижилер белеткээринге кезип ап эгелей берген. Совхоз кезип ал-баанда, мал-маганныг кижилериң кезип ап турары шын. Сигеннi саргарып эгелей берген. Ам он чиге хонза, хоолу чок кылдыр кадып каар. Ол черлерде сигеннi ногаан, шынары эки турда азы бо-даа хүннерде совхоз чүге кезип албаанын? Хайырган сигеннiң кончуг чулуктуг чеми эрткен. Хол-биле сигеннi кезер звеноларны организастаар азы өг-бүлелер, ангы-аңгы кижилер-биле керээлиг чаргаш, ол сигеннiң кестинмеп алыр турган. А бир эвес совхоз кезип албас деп шиитпирлээн болза, хүүда малдыг кижилерге изиг чайын-на берiптер турган. Бир эвес мынчаган болза, сигеннiң шынарлы эки турда, кезип эптер турганы чүгаажок. Орайтан кескен сигеннi малга шөолүг-ле тодуургур чем болбас. Шак мындыг ажыл-агыйлыг эвес чорукту үрүүнүнүң сигеннiң совхоз-даа ажаап албаан, хүүда малдыг кижилер багай шынарлыг сигеннi кезер үезге таварыпкан. Кажа совхоз сигеннi кезерiп, дүүда малдыг кижилер кайнын сигеннi «бөктап» алырын баш бергээр тодарадыр үүдүлүг турган. Оон башка деңнелиг-даа болза, сигеннi чидирип болбас турган. Комплекстиг бригада 300 га черде чаңгыс чылдыг сигеннерни, дүжүттүң үрезин кылдыр ажыглаар деп 200-200 га черде сулдавы, көк-тараанны база өстүрүп турар. Бо чылын тараанның дүжүдү эрткен чылдыңга четпес, ооң-биле бок үнүүр хөй болган. Чамдык шөлдерде тараанны хонак дүй үүнүп келген. Ооң бир чылдаанның бригадир ускуу ажалрыгазын чорударга, бок үнүштерниң азылдарын шуптузуун үзе шаап шыланайн турар дээр. Бригадырның бодалын чангыс-ла ынын бодаа деп болбас. Тараазы тарып өстүрериниң технологиязын долуу-биле сагыыраанын бо чылын үнген дүжүт көргүскен-дир. Тараанның чамдыкы, бүлүйлүк өзүлерээ, мал чемү кылдыр ажаап алырын шиитпирлээн. Чоокау дүүнүнү удуртрептир ажалынмаар-биле ускуу чер ажарыл

Партийжи амыдырал:

отчёттар болгаш соңгулдалар

ШЫҢГЫЫ НЕГЕЛДЕЛИИ-БИЛЕ

СУТ-ХӨЛ. Партбөлүктерже болгаш цех партия организациларында отчёттар болгаш соңгулдалар оңзагай уеде эртип турар. Партиянын XIX Бүгү-эвелел конференциязынын, СЭКП ТК-ның июль (1988 ч.) Пленумунуң шиитпирлерин база резолюцияларын күүседир, партийжи амылдың стилин, методтарын сайзырадыр, демократтыны, ажык-чарлыг чоруктуг кылбартыр, ёзу барымзаалар чоруктар уштунар, коммунистерниң бот-идепкейин кедүрер талазы-биле СЭКП Сут-Хөл райкому, партия организацияларының чамдык ажылдарын чорутпаан. Ниитизи-биле алырга, партбөлүктерде, цех партия организацияларында отчёттар болгаш соңгулдалар организастыг эртип турар. Моон мурнунда практикалап турганы мынаан, хуралдарны эртирер хүнерин үстүнден айтырып сорадып, партбөлүктериниң боттарының ажылагийнын байдалын өөренип көруп тургаш, сумелээн хүнериниде эртиртип, хей-ле ниити сестерлиг, тодаргай ужу-узун отчёттуг ылаштелдер бижип алгаш, номчуруудан хоорду партконференцияның шиитпирлеринге хүүштүр эде тургустунуушкунга, бурунгаар шимээшкинге шаптыктап турар чылдагаанарны илередип, оларны болдуруп турар коммунистерниң аттарын адап, тодаргай анализтиг отчёттарны кылып турар. Кажан боттарының аттарынга чиглиг шүгүмчүлелди кылырга, хуралга олурушкаанар соңгургал-биле дыңнап, тодаргай саналарын бээр дээрэн кестүп турар.

Отчёт-соңгулдалыг хуралдар организастыг, ажыл-ишчи байдалга эртеки дэмий оларның белеткелинге сайгарган. СЭКП райкомунун бюробунуң, партия райкомунун, совхозтарның партия комитеттериниң, партбюроларның кежигүннерин чүгле хуралга олурушуру-биле эвес, а колле чүве — белеткелинге, эртиреринге практиктыг дүва назарды-биле түс-түс партбөлүктерже бижылаан. Бижыглаттынган харысалгалыг ажылдакчылар хову түрлүларынга, малчын коданнарга, сут-бараан фермаларынга чедип, чон-биле чугаалажып, негелде-хомудалдарын баш бурунгаар биляп ап, четпестерни эдериниң хемчегерин ап турар. Чижээлээрге, СЭКП райкомунуң бирги секретары М. Д. Кара-Сал «Алдан-Маадыр» совхозтуң МТМ-нинин, райкуском даргазы Ч. Б. Монгуш Карл Маркс аттыг совхозтуң Сесеге Хараганыг-Хову хойму бригадазының партбөлүктериниң турадарынга киришип, тодаргай практиктыг дүлээ хазап хемчегерин алган. Дарый шиитпирлеттинге берий болур айтырыгларны ол-ла черлеринге шиитпирлеп, а өскелерин бижип, демдеглеп алгаш, чоорту күүседириниң хемчегерин алдынып турар.

Отчёт-соңгулдалыг хуралдар «Алдан-Маадыр» совхозтуң Борбак-Тей хову-трактор бригадазының (белүк организатору Кыпыл-оол Алдын-оол), Ак-Даш сут-бараан фермазының (Кара-кыс Оюнар), «Сут-Хөл» совхозтуң Шөлдээ-Тей хову-трактор бригадазының (Доржу Ховалыг), Карл Маркс аттыг совхозтуң көдээ Советтиң (Маннай Монгуш) болгаш өскеда партбөлүктерге шүгүмчүлекчи, ажыл-ишчи байдалдарга эртилээн. «Сут-Хөл» совхозтуң Бора-Тайга салбырының механизатору Дыртый-оол Ондар хуралга партбөлүктүң ажылынга түгээр деп үнелеп бербишаан, мээ чемнинин белеткелинге ажыглаар техниканың септелгезинин шынары куду болганындан үргүлүг үреливишкинерге таварыжып, артык кезектер чедишпезин-биле аңаа түрүшкүннарга таварыжып турарын шүгүмчүлээн. Мээ чемнинг белеткелинге ажылдаар звеноларны четчелээн, ажылдың харысалгалыг участоктарынга коммунистерни бижыглаар, ажылдаар, чурттаарынга таарымчалыг байдалды тургузар талазы-биле ажылды совхозтуң партия комитединиң (секретары Чылбак-оол Монгуш) четпес үлүртүп турар. Моон мурнунда чылдарда бригада тыныш кескү агитациязы дагай эвес турган болза, ам-ды уеде күүлүү деникпес. Ажылынарның планнары, экономиктиг анализтер-даа астынмаан.

Карл Маркс аттыг совхозтуң Ийме көдээ Советтиң чанында партбөлүктүң хуралынга саналдааннар Сайчак Бичел, Хамаазы-оол Монгуш, Григорий Тулуш суурда тутунган эмчи амбулаториязында дээди эртеминг эмчи кадрларның, дерег терекселерниң чедишпезин Тыва АССР-ниң Кадык камгалал министерствозу, район эмнелгези (Оюн-оол Ондар) оожум шиитпирлеп турарын чугаалааннар.

«Октябрь 30 чылы» совхозтуң ясли-садикте партбөлүктүң хуралынга Суваакай Ооржак ясли-садиктерни районнаже ынчалдеринин чугулазын чугаалаан. Школа назыны четпес үргулариың өөредилгекижиндилгейже методиктиг дүва назарын эжиндерин чугаалаан.

Ниитизи-биле партбөлүктерде отчёт-соңгулдалыг хуралдар организастыг эртип турза-даа, чамдык черлерде быжыглаттынган харысалгалыг ажылдакчыларның, парторганизаторларның харысалгазының кудузундан аймыктынган хуусаалдарындан соңгаарлаар аргалыг ышкаш чүүлдерге артык чаргыдал үндүрүп, штраф төлөөр чоруктарны моон соңгаар болдурбазын айтыкан.

Планнар болгаш хүлээлгелер доктавмал ажыр күүсеттинип турза-даа, ажылдаар участоктарда таварымчалыг байдалдар ам-даа чедир тухгустүмээн. Цехтериң доозунналымышкыны норма-чижээжиден оранчок ажыг. Рудникте, электростанцияда, арыглаал фабриказында арыгланыр, хеп сөлүттүнар, дыштанып өрээлдерин эде дорилнын, септээрин хүнден хүнче чылдырын келген. Цехтериң капитал септелгезинге кердүнген акша-харенгинин шиитээдип чадашканын цехтер, бүдүрүлгелер удуртукчуларының боттарының ажылагыйжы эвес чоруу кылдыр көөр ужар. Рудникке материал-техниктиг хандырылганың, Абазага белеп продукция шыгжаар складтарның, профтехучилищенин гаражының тудугларын турар.

Чуртталганың, социал-культурааның болгаш дузалаа ажылдаар. Тарылга шөлү суттат чок-даа болза, агротехниканың чурумнарын шиитпээн сагып, харысалгалыг ажылдаанындан бо чылын ортумаа-биле 15 центнер дүжүттү бир гектардан алыр аргалыг. Ынчангаш бригаданың кежигүннериниң сетинли сергек дүжүттү кыска хуусаада ажаан алыр деп бедик соруктуг.

ЧУРУКТА: 30 чыл стажтыг комбайнер Кара-оол ОЮН.

Ондар ОХЕМЧИКТИҢ фотозу.

ДЕМОКРАТЧЫДЫЛГАНЫҢ ОРУУ-БИЛЕ

Тыва АССР-ниң Дээди Совединиң Президиумунуң Чарлыктарын ёзугаар муриунда турган министерстволарны дужургеш, девискээр айгы-биле бүдүрүлге каттыжышкынынарын тургускан. Тыва АССР-ниң Мелиорация болгаш сут ажылагай база Арга-ыяш ажыл-агый министерстволарының орнунга «Тыва сут мелиорациязы» төлевилел-тудут-ажыглал база Тываның Арга-ыяш ажыл-агый бүдүрүлге каттыжышкынынарны чүү Чарлыктарны ёзугаар чоокта чаа тургустунган.

Чаа бүдүрүлге каттыжышкынары тургустунганы-биле чергелештир «Тыва сут мелиорация» төлевилел-тудут-ажыглал каттыжышкынының начальнигин болгаш Тываның девискээр айгы-биле Арга-ыяш ажыл-агый бүдүрүлге каттыжышкынының чиргие директорун соңгуур талазы-биле күш-ажылчы коллективтер төлөөлекчилериниң конференциялары чоокта чаа болуп эртикен. Күш-ажылчы коллективтер төлөөлекчилериниң конференцияларынга дыка хөй делегаттар киришкини демократтының амыдыралга боттанып турарын хереченип турар.

Республиканың мелиораторларының күш-ажылчы коллективтериниң төлөөлекчилери шак ындыг конференцияны чоокта чаа эрттирген. Чаа тургустунган «Тыва сут мелиорациязы» төлевилел-тудут-ажыглал каттыжышкынының начальнигин аңаа соңгаан. Республиканың сут ажыл-агыйынга хамаарыжыр бүгү организацияар чангыс ог-бүле дег ажылдаар болганда, каттыжышкынының начальнигининг албан-дужаалынга төлептиг кижини соңгуп алыр деэш ук конференцияга келген 110 делегат беш шак дургузунда туралдаан. Соңгулданы чажыт бадылаашкын-биле чоруткан.

Каттыжышкыдың начальнигининг албан-дужаалынга кордакчылар ййи кижи. Оларның бирээзи республиканың мелиорация болгаш сут ажыл-агыйының министри турган Н. А. Жоголь биле «Тыва сут тудут» трестиң эргелекчизи турган В. П. Сургутаков. Кордакчыларның кайызының-даа характеристиказын алгаш көөрге, деңзи каяа чаа баспас. Олар ыелээ республиканың сут ажыл-агыйынга хөй чылдарда ажылдап келген. Оларның кайызы-даа министерствога болгаш треске удуртукчу албан-дужаалга олурар мурнунда албан-дужаалдың бүгү чадаларын эрткен. Адырда ажыл-херектиг байдалын-даа эки билир.

Ййи кордакчының арга-дуружургазы-даа деп бооп кээрге, хуралдың төнчүзүнге чедир кым начальниктиң албан-дужаалынга олурупкан эки-ле билдинмес турган. Республиканың мелиорация болгаш сут ажыл-агыйының министрлиги оралакчызы чораан В. С. Кренц конференцияга санал бергеш, Н. А. Жоголь ду соңгуур кылдыр санал киргеш. Конференцияга санал бергеш делегаттарның хөй кезии кордакчыларның ажыл-ишчи мөзү-шынарын эки-ле үнелеп шыдаайн барганы оларның кортук, тыртылчак чоруктан-даа уштунмаанын хереченип турар. Оларның саналдары колдуунда-ла хомудалдар, дилегер хевирлиг болган. Конференцияга киришкеи ажылчынар-даа, спецназдистер-даа кордакчы бүрүзүнүң чедер, четпес талаларын эки билир турган-даа болза, ол дугайын ыыттаашпайн барган.

Конференцияның киргижиглериниң хөй бадылаашкынын алган Н. А. Жоголь чаа тургустунган каттыжышкынның начальнигинге соңгуттурган.

Тываның девискээр айгы-биле Арга-ыяш ажыл-агый бүдүрүлге каттыжышкынының чиргие директорун соңгуур талазы-биле конкурс комиссиязынга чангыс-ла билдиришкин киргеп. Ынчалза-даа соңгулдалыг конференция димиттинг-ле эрткен. Ында кимин кайгаар чүве чок. Ук конференцияны эрттирер бетинде республиканың мяш ажыл-агыйларының коллективтериниге удуг белеткел ажылын баш удур чоруткан турган.

Каттыжышкынның чиргие директорунуң албан-дужаалынга кандидаттар-ла арбын болган. Балгазының арга-арыг ажылдакчылары, улут-хемчилер, тайдыжылар боттарының кандидаттарын деңшидер саналдарын киргилээн. Кыминарыл ол? Каа-Хем мяш ажыл-агыйының директору Ю. А. Кравцовту балгазынчылар чиргие директорга кандидат ыыларыг деңшидерин саналдаан. Моон мурнунда арга-ыяш ажылдакчызы чораан, амгы уеде СЭКП Тандa райкомунуң секретары М. Г. Бакуровту тандыжылар сүмелээн. Улуг-хемчилер районнуң мяш ажыл-агыйының директору В. А. Квасовту бо албан-дужаалга деңшидерин саналдаан.

Каттыжышкынның чиргие директорунуң албан-дужаалынга деңшидер кыдыр саналдаан бо үстүнде ады киргеп кижилер-биле конкурс комиссиязының кежигүннери түстузунда беседалажып чугаалашкан. Үстүнде алдаңывыс кандидаттар күш-ажылчы коллективтерниң хуралдарынга одурушпаан болгаш конкурска киржириндеп ойталаан. Ынчангаш кара чангыс кандидат артканы. Ол Тыва АССР-ниң арга-ыяш ажыл-агыйының министри чорааан М. А. Гаков.

Республиканың яазы-бүрүү районнарындан келген делегаттарның 28-и М. А. Гаков деэш бадылаашкынын бергеп, а 26 кижи үзүп бадыдаан. Ол чүге ындыг болганыл? М. А. Гаков моон мурнунда министрлеп ажылдаан турган, районнарга ховар баар, кижилер-биле шоолуг ужуражыпас, оларның канчаар ажылдаан, чурттаан турарын соңуургаавас турган. Ажылдаан турар кижилерниң хереглелдеринге дыңнангыр эвес, оларның кандыг бергелерге таваржып турарын канызы-биле өөренип көрбес турганын, оон ажылының стилин болгаш методтарын делегаттар ажыттчажыт чогу-биле боттарының санаал-оналыына чугаалаан.

Чурттаар оран-бажыңны болгаш социал-культура-амыдырал объектилерин ажыл-агый аргазы-биле тударының айтырыгларын моон соңгаар тыныш өөренип, ону амыдыралга хажык үокка боттандырарының дугайында чугаа чиргие директорну соңгаан конференцияга шыгыы болган.

Тываның девискээр айгы-биле Арга-ыяш ажыл-агый бүдүрүлге каттыжышкынының чиргине директорунуң албан-дужаалынга М. А. Гаковту соңгаан. Чаа тургустунган каттыжышкынның чиргине директорунуң ажылы эвээжээр туржук, харын улам немешкеп деп чүвеин чаа соңгуткан чиргине директор М. А. Гаков эки билип турар.

Тываның мелиораторларының болгаш арга-ыяш ажылдакчыларының ажыл-чорудулгазынга шынар талазы-биле кандыг ескерлиишкиннер болу бээрн бо болуп эрткен конференциялардың делегаттарын элээн-не дуурет кен. Чаа тургустунган каттыжышкынынарның канчаар ажылдан турарын моон соңгаар соңуунун арыннарынга чырыда бээр бис.

Шынар—ажылдың көрүнчүү

ИЛБЕКТЭЭН ХЛЕБ

Бо бижин турар чүүлүмүн эгезин номчаваш, чүү ындыг илбектээн хлеб боор деп бозай бербе, номчуччу. Ажыл-агыйын айгы-биле чоокта чаа Чадаана хоорайга чораан. «Хлеб» деп каяа салыг чаныга карааң-биле көрген чүүлүмүү бишээш, оон аңы «Илбектээн хлеб» деп чечемчидэ адаанын ол. Херектиң ужуру ындыг чүве.

Тываның курхайгаарал лабораториязы бо чылдың июль 26-27-де Чадаанының хлеб заводунуң бижырып турар хлеб болгаш хлеб-будочка кылыгларының шынарын хынаан. Хлеб заводунга четпейн чыдала, стандарттарның негелдезин хлеб заводу хажыдып турар-дыр деп чүвеин хлеб садар магазин чанында көргенним ол. Доңчузу-биле чугаалаарга, хлеб болгаш хлеб-будочка кылыгларын чыдый салыр, кадагалаар болгаш сөөртүр талазы-биле стандарттарның негелдезин сагывайн турар.

Хлеб садының чанында хлеб сөөртүр тускай машина келди. Чаа бижырган хлебти тускай шаараш ыяштарда безин салып кагбаан, аңаа-ла оваадай чыыл каан сөөртүн эккелди. Магазинниң хлеб худээн алыр тускай соңгазын дамчыштыр сөөртүкчу хлебти үш чедир илбектээш, садыгынга дамчыдып берип тур. Садыг четкизинче чүдүрүп чоруур дээн хлебти хлеб заводу база-ла ынчаар-ла чүдүрген чорудун турарын хынаада кылып турган үевисте көрдүвүс.

Хлеб сөөртүр тускай машинага хлеб салыр шаараш ыяштарны база ажыглавайн турар. Чүге ындыгыл деп айтырыга хлеб заводунуң ажылдакчылары мынчаар харылаан каар: «Районнуң хереглекчилер ниитилелиндe хлеб салыр шаараш ыяштарны солуп алыы дег фонд чок. Тускайжыктаан магазиниден өске районнуң өске магазиннеринде шаараш ыяштарга салып каан хлеб худээн алыр соңгалардыг магазин чок». Чөөн-Хемчик райпозунуң аыш-чем барааннар талазы-биле товароведа база бир өске харыы бээр. Товароведтиң харыызы мындыг: «Хлеб заводунуң ажылчыннары харын боттары шаараш ыяштарга хлеб чүдүрериниң оспаксыраар. Мынчангаш олар 'бот-боттарының аразында чүүл кагжып турун бергеп».

Быжырып турар хлебтиң шынарын хынаа көөрүвүскe, оон түңнели база-ла эки эвес болган. Хынаал көргенивис дээди сорттуң кызыл-тас дарганындан быжырган 1813 килограмм ак хлеб эмин эрттир ажыл калган, даштыкы хевир-дүрүзү безин чок болган. Оон чылдагаанын тодарадып келириниске, хынаалда кээр мурнуу чарыында хлеб заводунче электри энергиязы дамчыштайн барганындан ажыктыг дрожжа, хоюткан дагган эрттир ажаан.

Хлеб заводунуң ажылчыннары шынарын багай хлеб быжырбас деэш хемчегерин ап келзе-даа, ийи үүн дүргүлүнде ажыг хлеб быжырган. Четчир санныг, шынарлыг хлеб садыгларга үргүлүг түрүүн деп тус черинге эрге-чагыргазы иеген турза-даа, электри энергиязын бичии када бербейн баарга, хлебтиң шынарын баксырбаар деп чүвеин херекке албайн барганы база элдеп. Электри энергиязы-биле хлеб заводун тускай хандырар айтырыгны улус депутаттарының Чадаана хоорай Советиниң күүскому өөренип көөру чугула.

Хлеб быжырыкчыларының июль 26-27-де дүнеки эвлечеде иниги сорттуң кызыл-тас дарганындан быжырган 2052 килограмм ак хлеби деңзи талазы-биле стандарттарга дүүшпээн.

Чадаананың хлевинин шынары моон-даа эки боон болур турган. Дээди болгаш бирге сорттуң хлевин быжырар ажыткыны хөл-биле кылып турза болганда, аңданыг хлебти быжырып болдурүнүң бүгү аргалары хлеб быжырыкчыларында бар боон турар. Заводтуң быжырып турар хлевинин шынарынга райпо баштаар черинин талазындан негелде коштаак. Садыгларга садар хлебти заводка баргаш, хүлээп алыр ужурлуг товаровед маңаа чамдыкта келбейн баар. Ынчангаш шынары багай хлеб садыг четкизинге кире бээр товарлыгларар бары чажыт эвес. Хлеб заводунуң бүдүргеи продукциязын хынап турузута, райпокуң товароведи база кезүлбейн.

Шынары багай хлеб болгаш хлеб-будочка кылыгларын болгаачок-ла бүдүрс бээрнинг чыдагааны чүдүл? Хамыктың мурнунда хлеб болгаш хлеб-будочка кылыгларын бүдүрериниң технологиязын сагывайн турарында. Хемчээкилер чогундан дустуг, сугнуг, дрожжаны, дагганы кзрак-биле көргеш, чижеглеп салып турар. Будочка кылыр дагганы шишкинейн турар.

Бүдүрлгени метрологтуг дериг-херекселдер-биле хандырары четпес тургустумган. Бүдүн заводта чангыс бөрбак деңзи бар болду. Хлеб быжырар суугуларның температуразын хынаар херекселдер, деңзилер, деңзи түүо хынаттынмаан. Хлеб заводунуң лабораториязында хлеб кургадыр шкафта термометр чогундан быжырган хлеб кылыгларының ед-шыгы хынаттынмайн турар. Хайындырып арыглаан сугнуң оригнга хоолай дамчып келген сугнуу ажыглап турарга, хлеб шынар чок болбайн канчаар.

Хлеб быжырар черинин санитарлыг байдалы багай. Цехтиң соңгалары бузук болганындан сөөктер дыка хөй. Ажыттыларның кырын шын нагбаан. Районнуң санэпидстанциязының ажылдакчылары бо талазы-биле акт база тургускан.

Чадаананың хлеб заводунуң коллективин бүдүрүн турар продукциязының шынарын ынаждер деэш харысалгалыг бедидип, ажылында бир четпестерни дарый эдип алырының оруктарын дилеп тывар уе келген. Келир чылдың эгелеп бот-орулга-чарылгаже шиитпир ужурлуг коллектив мынчаар ажылдаарга хамчаавас тавармышпас. Хынаалда уезинде илерээн четпестерден чогуур түңнелди үндүрүп, уезинг негелдезинге дүүштүр эде тургустунарын Чадаананың хлеб быжырыкчыларындан уе иеген келген.

Александра МИРОНОВА.
Курхайгаарал лабораториязының ахуруне инспектору.

БОТ-ШҮГҮМЧҮЛЕКЧИ ЁЗУ-БИЛЕ

Ак-Довурак хоорайның Культура ордузунуң улуг эвлыга В. И. Ленин аттыг «Тыва даг-дүгү» комбинатның коллективиниң конференциязы болуп эрткен. Будурүлге адырларының, цехтериниң удуртукчулары, эжыглыларның төлөөлекчилери, инженер-техниктиг ажылдакчылары киришкеп.

Он йийги беш чылдың башгайы чартыының түңнелдерин болгаш моон соңгаар соруглалар дугайында делегаттеп ылаштелдин комбинаттың чиргие директору, СЭКП-ниң XIX Бүгү-эвелел конференциязының делегады Ю. Т. Комаров кылган.

Хөй националдыг, бижыг ов-иийырадыг коллектив 2.5 чылдарның иштинде чедишкинниг ажыллар келгенин ол эгезинде демдеглээн. Ол үевин дүргүзүлге даг-дүгү будурерин 25 барааның продукциязын 22 хуу, орулга киирип алырын 3 катап иңгудеткен. Күш-ажылдың будурүүзүдүү 43 хуу болган. Бо хүннерде республиканың ажылчының айза орунак шалыны 201 рубль турза, мында 355 рубль четкен. Чонга ачы-дузаа чедиреринин хемчээли 2 катап өскен.

Бо чылдың бирги чартыының түңнели-биле ССРО-ниң Түүгү материалдар министерствозунуң будурүлгелериниң аразында чарышка бирги черни алган, шилчиир Кызыл тук-биле акша шаналыын алган. СЭКП обкомунуң, Тыва АССР-ниң Министрлер Чөвүзелиниң, профобласовуелдиң болгаш ВЛКСМ обкомунуң шилчиир Кызыл тугун база ап, республиканың Хүндүлел самбырызында кинр-бижиткен.

Чедишкиннер ажыл-ишчилеин өөртүп, хей-аът киирип турар, ылеткелчи болгаш савал бергеннер мактанмайн, ажылын шүгүмчүлекчи ёзу-биле анализтеп, иштики курлавырларны чедир ажыглавайн келгенинге шиитпирлеттинмейн турар айтырыгларга, четпестерге доктаазын.

Рудник чартык чылда 78 күнде турушкунга таварыжып, 239.5 мүң тонна даг массазын чедир бербеэн. Оны даг-дүгүнче шилиндер болза, 7269 тонна болур. Оон 1 миллион 450 мүң рубльдин барааның продукциязын, 200 мүң рубльдин арыг орулгазын ап болур турган. Арыглаал фабрикада 66 комната план күүсетпээнинден 365.5 мүң рубль өртектиг 2914 тонна даг-дүгүн чедир ап шыгаваан. Оон колда чылдагаанды акша турушкүннер, дериглерниң болгаш механизмнериниң дей-дескиажылдаваавындан болган. Технология сагыгга-чурумнуң четпестер бар. Рудниктен кел. ген руда арыглаар дериглержиниң бүрүүзү-биле демир-орун станциязындан ап турар контейнерлерни өйшаанда эгитпээни, келген машина-балгатты ур тудуп, чүгүн чедир чүдүрбээни, өртектиг чүүлдерни алгаш, үезинде ажыглап шыдаваанды деэш ышкаш чүүлдерге артык чаргыдал үндүрүп, штраф төлөөр чоруктарны моон соңгаар болдурбазын айтыкан.

Планнар болгаш хүлээлгелер доктавмал ажыр күүсеттинип турза-даа, ажылдаар участоктарда таварымчалыг байдалдар ам-даа чедир тухгустүмээн. Цехтериң доозунналымышкыны норма-чижээжиден оранчок ажыг. Рудникте, электростанцияда, арыглаал фабриказында арыгланыр, хеп сөлүттүнар, дыштанып өрээлдерин эде дорилнын, септээрин хүнден хүнче чылдырын келген. Цехтериң капитал септелгезинге кердүнген акша-харенгинин шиитээдип чадашканын цехтер, бүдүрүлгелер удуртукчуларының боттарының ажылагыйжы эвес чоруу кылдыр көөр ужар. Рудникке материал-техниктиг хандырылганың, Абазага белеп продукция шыгжаар складтарның, профтехучилищенин гаражының тудугларын турар.

Чуртталганың, социал-культураның болгаш дузалаа ажылдаар. Тарылга шөлү суттат чок-даа болза, агротехниканың чурумнарын шиитпээн сагып, харысалгалыг ажылдаанындан бо чылын ортумаа-биле 15 центнер дүжүттү бир гектардан алыр аргалыг. Ынчангаш бригаданың кежигүннериниң сетинли сергек дүжүттү кыска хуусаада ажаан алыр деп бедик соруктуг.

ЧУРУКТА: 30 чыл стажтыг комбайнер Кара-оол ОЮН.

Ондар ОХЕМЧИКТИҢ фотозу.

ЧАГЫДЫП АП БОЛУР

Өг—тыва кижилерниң шагшаандан бээр чурттап келген өргээзи. Кожеринге эптиг болгаш мал-магазиңы олар солуп семиртириңге ажыктыг. Оон ишти сеңиң, чырык.

Чамдык совхозтарның малчыннарынга өг чедишпейн турар. Өгнүң дээвиркиң, адаккызын шывар кидисти, өг иштиниң хереклерин бичиилеп саттынып ап болур. Оон ыяжын тып адыры берге. Оны Чадаананың үлетпүр комбинадында кылып турар.

Моон мурнунда чылдарда чүс чээрби өг кылыр чагыглар кирип турган болза, а бо чылын республиканың ажылагийларындан чагыг киребээн.

Өг мяжын баш удур чагыдып алыр дизе, райүзетпүр комбинады-биле харылажып болур. Оон өртээ 368 рубль, бүрүн дерин-биле 4300 рубль.

Арагачы ДОҢГАК.

Өөредилге чылынга белеткел

БЕРГЕ БАЙДАЛДА

Школаларның чаа өөредилге чылынга белеткел ажылдары чер-черлерде доозулган. Ынчалза-даа чамдык районнарның школалары өөредилге чылын оныа ескерлиишиннер чокка өгелеп турар. Оларның бирөзинге Чөөн-Хемчик районнуң школалары хамаарлыр.

Моон адланда мында районо эргелекчизи Алдын-оол Баянович Монгуш-биле бистин корреспондентивистин беседазын парадывыс.

— Өөредилге чылын берге байдалга өгелеп турарывыс дараазында каш сан-чурагайдан-на билдинге бөөр. Чадаанның дугаары бир школазында 640 өөреникчиниң орнунда 1119, ийиги школада 250 кижиниң орнугa 825, үшкү школада 350 өөреникчиниң орнугa 592 өөреникчи бар болуп турар. Оон-биле чергелештир мындыг фактыны чугаалаксаан ийик мен. Хоорайныңы профессионал-техниктиг училиштезинге 200 сургууллуу чылдың-на арай деп чыып ап турар болгай бис. Өөредилге чылының төнүүзүнге чедир ол сан дыка кызырлыр. Байдал чылдагы ышче ындыг турбуже, ам 600 сургууллуг училиштиниң чаа бажының түдүп турар. Хоорай школаларында байдал ол хире берге, алды харлыгларны өөредир чер чок турза, тывылбас болгаш аңаа өөренир хөнүү чок сургуулларга ол хире шүүдел үндүрүп турарывыс шын бе деп айтырыг тургустунга бөөр-дир.

— Школаларның болгаш башкылар чурттаар бажыңнарның септелгези кандыг шынарлыг болганыл, Алдын-оол Баянович?

— Септелгенин эрткен чылын эки чоруткының түңнелинде, бо чылын улуг бергедээшкиннерге таварышпайн бардывыс. Септелгенің шынары багай эвес. Ынчалза-даа үүрмек бергедээшкиннер амдаа шинтпирлеттинмээн. Чижээ, уе-дүптенин дутаары ийи школазының крышазын септээринге дерек шиферниң чүгле чартык кезиин тын алдывыс. Көдүртүр механизм чок болганындан бирги школаның даштыкы хевирин чаартывыс. Чыргакы ортумак болгаш Элдиг-Хемниң санатория школаларында байдалды шүүт-ла эки деп болбас. Суурлар болгаш хоорай школаларының интернаттарында тумбочкалар, хеп шкафтары чок.

Бир эвес бистин шупту башкыларывыс бажыңнарлыг турган чүве болза, септелге чорудары нарын болур турган. Бо чылын башкыларга районда чүгле ийи бажың — Элдиг-Хемде болган Хөндергейниң дузалаа школазында — ажыглалга киргеп. Чүгле Чадана хоорайда 30 хире башкы бажың чок. Олар таныш-көрүштериниң, дөргүл-төрелдериниң бажыңнарында сынмаргылал объектилерни чүге сактып келгениниң ломучукчулар айтыра бөөрі чугаажок. Чүге дизе оларже хөй күштү үндүрүп, чардыгын турар бис. Оон түңнелинде бажың тудуунуң төлевилелдери хожудан турар. Ийи бөш чыл бурунгаар Кызылга он ийиги микрорайоннуң бажыңнарының тудуун белеткээн. Ам туттунганы чүгле үш бажың. Туттунуп турар алгытон даараар фабриканың ажылдакчыларынга 444 олуттут иниги чурттаалга бажыңының төлевилелии шыгжаар ужурга таварышкан — бажың тудар комбинат оны тудар кылыгларны чүгле он үшкү бөш чылда бүдүрер болган.

Кызылчылар спутник-хоорай тудуунга ажок өөрүп, оон хөйну манап туварлар. Оон төлевилеин бис бир, ийи, үш чыл дургузунда-даа эвес, а чаңгыс ай иштинде кылдывыс. Таптаашкын үезинде болза, улуг чедишкини кылдыр санаар хире ажыл. Үстүнден шымда-ла дээр шак мындыг байдал үреттинелдиг, шынарлыг ажылдаарынга доктар болуп турары билдингир. Баштай «төлевилел» документациязын, оон соонда «ажылчын документтиниңы» кылыр тургаш, оларны ажа халаап, «ажылчын төлевилелдиң» кылырын айтыкан. Инженер четкилер планы-даа ажылдап кылдынмаан, кудумчулар, микрорайоннарда толараттынмаан. Орта Туранның чурттакчыларындан ийи катап хөй, чээрби муң кижи чурттаар ужут хоорай турар. Хоорайны чыг төлевилелбиле тудуп каарга, оны эде кылырынга эммежок чарыгдалдар үнген. Телевизор болза еске херек, септеп алыр.

Спутник-хоорайның микрорайоннарының, бажыңларының, немелде тудугларының төлевилелин бажың төлевилели кылып көрбээн организацияларга безин даскан. Элээн хөй организациялар оны кылып турар. түңнел та кандыг боор? Төлевилел бүрүзү инженер четкилеринге кирер точкалар хереглеттинер. Ол ам-даа кылдынмаан. Дүрген кылынтар сорулга мынчан болдунмас-даа.

Удуртукчулар бистиң салбырының базазынга «Тыва хамааты тудуг» институдун тударын чугаалап-ла турарлар. Ынчан чылда төлевилел ажылдарының планы ийи катап улгадып болур. Күзээшкин эки-ле. Ынчаарга бодувустуң базавысты безин үш удаа төлевилээн болганывыста, оон боттанырынга илгээри берге. Белеткеп каарга, тударынче чүгле далаптпас.

Моон кандыг түңнел үндүрүп болуруд? Төлевилел-шинчилел ажылдарын планнаарын эңнежиттээн шаанда, кажан удуртукчу бүрүзү бодун архитектор-тудукчу кылдыр санавас болза, төлевилекчилерниң чедимчелиг ажылдаарынга деткимче кылдыр бүдүрүлге базазының бажыглавас болза, чурттаага тудуу ийи будунга аскаар.

Георгий НЕВОЛИН.
«Красноярск хамааты төлевилел» институдунуң Тывада салбырының техниктиг кылдызының начальныгы.

КАШ ДАКПЫР ТӨЛЕВИЛЭЭШ...

Партияның XXVII съездизиниң шинтпирлериниң совет өгбүзэ бүрүзүң аңгы квартира-биле азы хуу бажың-биле 2000 чылга чедир хандырарын чедип алырын айтып турар. Республиканың совет болгаш ажылагый органнары бо талазы-биле чамдык ажылдарны чорудуп турарын түүлүмүүн эгезинге демдеглекседим. Чоннуң социал-амыдырал байдалын эңнедеринден ындыг-на арай деп айтырыг черле тургустунуп келир. Бистиңде чурттаага тудуунуң айтырыы чидиг хевээр артпышаан. Чурттаага-хамаатты тудуунуң бо «азырны» узуткаттынмаан.

Министерстволар болгаш ведомстволар чурттаага тудуунуң хемчээлин улгаттырарының курлавырларын дилеп тыппайн турар. Ажыл-агый аргазы-биле ону тударын оожум эгелеп турар. Өске суурларны айыптаскa безин наймыылалда кооператив болгаш хуу бажың тудуу тударынга байдалдар тургустуумаан. Чурттакчыларның акша-көрөңгизин киириштирип тургаш, бажыңнарың иштики ажылдарын кылырын практикалавайн турар. Оларны төверлел ажылдарынга киириштирери чугула болуп турар. Тус-тус тудугларның архитектуразының шынарын, көскүүн чедип алырынга монолит бетоңдан кылган бажыңнар дуралаар. Моону база ажыглап эгелээри артык эвес.

Бо чергелиг четпестерни хөй-биле адап болур. Оларның дөзү чурттаага болгаш социал-культура объектилерниң төлевилели чок болуп турарында. Тудуг төлевилелден эгелээр болгай. Төлевилел документациязын ажылдап кылып турар коя организация «Красноярск хамааты төлевилел» институдуун Тывада салбыры болур.

Бо коллектив дөртен чыл ажыр тудугжуларны төлевилеллер болгаш сметалар-биле хандырып келген. Бүдүрүлге базазы эрги хевээр арткан. Тудугжулар боттарының базазын арай деп тудуп ап турар. Төлевилекчилерге-даа, тудукчуларга-даа база чокта берге дээрэи билдингир. Ол дугайы уттундурган турган.

Республиканың партия, совет органнары төлевилекчилерниң байдалын эки билир хиреде, ажылдарының программазын улгаттырары дээш ыйыдып турганы чажыт эвес. Чылдан чылче будүрүлге базазының чаартырының дугайында айтырыг тургустунуп турза-даа, кандыг-даа хемчег алдынмайн келген. Аазашкыннар ам-даа күүсеттинмээн. Республиканың Күрплавы чыл планын оналадып ажылдап кылып, боттанмас хире хөй сан-түңнер-биле бистиң кайгамчык турар.

Бо чылдың январьда 800 муң рубльдиң оналазын биске бергеп. Коллектив бодунуң арга-курлавырларын сээп көрген. 610 муң рубльдиң ажылдарын кылырын хүлээнип алган. Кол институт 40 муңнуг немээр айтыышкынны бергеп. Чыл программазы эрткен чылдың түңнелдериниң оранчок ашкан. Чүү дээш ол-тургенил? Бүдүрүлге базазы эрги хевээр. Механизмнер салыр чер бөөнүн чок. Төлевилел ажылдарын автоматчылары негеттинип турар. А саналга машиналары тургузар арга база чок. Ону садып алыр акша тывылбас. Төлевилекчи бүрүзү 3-4 дөрбелчин метр черде олуруп турар азы нормадан үш-дөрт катап эвээш. Ындыг турбуже, кижи бүрүзүнге хамаарыштыр ажылдап кылышкын 5 муң рубль ажып турар. Бо сан чурттa ортумак статистика көргүзүүнден бүдүү чартык катап ажып турар. Кадрларның чедишпезин иниги ажылдап турарларның санындан үштүң бир кезии хире. Оларны кайнын алырыл, каяа олуртурул? Бедик мергежилдиг төлевилекчи кайнын келирил? Күрплан специалистерни салбырга быжыглаары күзеичиг. Аныяк төлевилекчилерге хоорукүүскем он беш квартираны аазап хиреде, амга чедир чүге чаңгысты берген. Үрүглар садының талазы-биле айтырыг ам-даа шинтпирлеттинмейн турар.

Чыл программазының 45 хуузун чурттаага тудуунуң төлевилээшкини ээлеп турар. Бажың оочурунда улус он бешон сес чыл турун турда, эвээлеп планнап турары элдеп. Ийи чыл бурунгаар бис сезен аал чурттаар 135 серияның панель бажыңнарының төлевилелин ажылдап кылдывыс. Тос каът бажыңны беш каът кылыр арттырган. Кызылдың чедиги микрорайонунга тудар үжүрлүг ол бажың бөгүнге дээр туттунмаан. Шагаан-Арыгга тудар дээш 97 серияның ийи каът хөй аал чурттаар бажыңны база туттунмайн туруп берген. «Главкрасноярскстудуг» кылыгларны бербейн барган. Түс черинил удуртукчуларының төнчүзүнге чедир турушпаан. Эргелелди дужуруп каапкан болганда, бурууладыр кижи чок апарган. Ынчангаш төлевилелдерни катап кылып ужурга таварыштывыс.

Найысылалдың он үшкү микрорайонунда тос каът түңнүү бажыңны эп көрээлинер. Орта ам-даа ийи мынаг бажың 7-дары көрдүнген. Оларны бис үш удаа төлевилединиc. Сезен, үче чээрби аал чурттаар бажыңнар база туттунмайн турар. Хептн даарап, дедир сеп, дедир даарап турганы дег чүве кылып турар бис. Ол биске сонуургачыг эвес. Оон кымдаа ойнап албайн турар. Кажанга чедир кат катап шүүдеп көөр ийик бис.

Кадык камгалал министри Н. В. Сизых төлевилел чок деп чугаалап турар. Чаңгыс-ла объектини чеже төлевилел кээрил? Чадаанада 250 орунлуг эмнелге комплекизин он ийи чыл бурунгаар төлевилээн. Оны тударын кым-даа бодаваан. Кызылга халдавырлыг аарыглар эмнелгезиниң эрпузунун хүүда төлевилелии дектедип-дектедип, бо шакка чедир тудуун эгелевээн. Төлевилел эргижирээн боорга, ийи удаа эде кылдывыс. Ам ажылдалга кирип турар чаа поликлиникамы, хүүда төлевилелии база ыңчангаш Шагаан-Арыгга, Тоджага, Хайыракандa эмнелгелериниң төлевилели ындыг салымныг болган. Министерстволуң гаражының тудуун бистиң төлевилелиивис-биле кылбаан.

Бажың тудуунуң дугайында чугаа чорун турза калык кэмгэлээ объектилерни чүге сактып келгениниң ломучукчулар айтыра бөөрі чугаажок. Чүге дизе оларже хөй күштү үндүрүп, чардыгын турар бис. Оон түңнелинде бажың тудуунуң төлевилелдери хожудан турар. Ийи бөш чыл бурунгаар Кызылга он ийиги микрорайоннуң бажыңнарының тудуун белеткээн. Ам туттунганы чүгле үш бажың. Туттунуп турар алгытон даараар фабриканың ажылдакчыларынга 444 олуттут иниги чурттаага бажыңының төлевилелии шыгжаар ужурга таварышкан — бажың тудар комбинат оны тудар кылыгларны чүгле он үшкү бөш чылда бүдүрер болган.

Кызылчылар спутник-хоорай тудуунга ажок өөрүп, оон хөйну манап туварлар. Оон төлевилеин бис бир, ийи, үш чыл дургузунда-даа эвес, а чаңгыс ай иштинде кылдывыс. Таптаашкын үезинде болза, улуг чедишкини кылдыр санаар хире ажыл. Үстүнден шымда-ла дээр шак мындыг байдал үреттинелдиг, шынарлыг ажылдаарынга доктар болуп турары билдингир. Баштай «төлевилел» документациязын, оон соонда «ажылчын документтиниңы» кылыр тургаш, оларны ажа халаап, «ажылчын төлевилелдиң» кылырын айтыкан. Инженер четкилер планы-даа ажылдап кылдынмаан, кудумчулар, микрорайоннарда толараттынмаан. Орта Туранның чурттакчыларындан ийи катап хөй, чээрби муң кижи чурттаар ужут хоорай турар. Хоорайны чыг төлевилелбиле тудуп каарга, оны эде кылырынга эммежок чарыгдалдар үнген. Телевизор болза еске херек, септеп алыр.

Спутник-хоорайның микрорайоннарының, бажыңларының, немелде тудугларының төлевилелин бажың төлевилели кылып көрбээн организацияларга безин даскан. Элээн хөй организациялар оны кылып турар. түңнел та кандыг боор? Төлевилел бүрүзү инженер четкилеринге кирер точкалар хереглеттинер. Ол ам-даа кылдынмаан. Дүрген кылынтар сорулга мынчан болдунмас-даа.

Удуртукчулар бистиң салбырының базазынга «Тыва хамааты тудуг» институдун тударын чугаалап-ла турарлар. Ынчан чылда төлевилел ажылдарының планы ийи катап улгадып болур. Күзээшкин эки-ле. Ынчаарга бодувустуң базавысты безин үш удаа төлевилээн болганывыста, оон боттанырынга илгээри берге. Белеткеп каарга, тударынче чүгле далаптпас.

Моон кандыг түңнел үндүрүп болуруд? Төлевилел-шинчилел ажылдарын планнаарын эңнежиттээн шаанда, кажан удуртукчу бүрүзү бодун архитектор-тудукчу кылдыр санавас болза, төлевилекчилерниң чедимчелиг ажылдаарынга деткимче кылдыр бүдүрүлге базазының бажыглавас болза, чурттаага тудуу ийи будунга аскаар.

Георгий НЕВОЛИН.
«Красноярск хамааты төлевилел» институдунуң Тывада салбырының техниктиг кылдызының начальныгы.

ТУДУГЖУЛАР КЫШТАГЛАРДА

Кызыл районнуң «Х Улуг хурал» совхозтуң тудугжулары ажыл-агыйның малчынарының кыштагларын частай турa септеп эгелеп бергеп. Кыштаглар септелгезинде ажылдап турар тудугжу звеноларының аразындан К. Д. Чамзырының удуртқан звенозу эң дээре ажылдыг. Күзеэш-оол Хертектин 400 ажыг чөт кирер кажазын, малчының чурттаар бажыңын септеп доозаан. Владимир Борзук, Олег Чымба, Сайын Дувaа ак сетkилдиг ажылдап турарлар. Кара-оол Даваевичиннің звенозу амгы үеде малчын В. Мекпер-оолдуң кыштавының септелгезин шүүдады бергеп.

Кызыл-оол САГАН-ООЛ.
Малчын.

БҮГҮ-ЭВИЛЕЛ КАДЫКШЫЛГА ЧЕРИ КЫЛЗА...

Тываның будурукчу күштериниң 2005 чылга чедир үеде хөгжүдезиниң болгаш оон чиг от базазының хөгжүдериниң айтырыгларынга турасказаткан өртем-практиктиг чөвүлел хуралдың киржиичизи профессор, техниктиг эртемнериниң доктору Виктор Викторович Бугровский—«Убса-Нур» экспедициязының удуртукчузу, амгы үеде ол экспедициязында чеде берген шинчилел ажылдарын чорудуп турар. Бистиң корреспондентивис Лариса МОНГУШ өртемденнің чоруптарының мурунда ада ужурашкан, айтырыглар салган. Эртемден дараазында харыынны берген:

— Тывага биштай-ла туристеп келген мен. Оон бээр оңда чыл ашкан. Оон соонда Тывага хөй аян-чоруктарны кылдым. Анаа ажок ынак апарган мен. Маңаа нээримге, мээң сагыш-сеткилим көдүрлүп, кадыкшылым экижилир. Мээң ады ажылдап турар эштерим маңаа нээрге база ындыг боон турар. Ол душ болган таварылга эвес. Тываның арыг-чагай агаар-бойдузунуң салдары деп бодаар мен. Тываның үнелиг, кайгамчык эки болгаш хээрек бойдузу чуртувустуң хөй-хөй чараш булуңнарының үреттенип ышкаш, аар үлетпүр хөгжүлдезиниң-биле чок кылдынар болза дыка харааданчыг. Ол дээрге бүгү чонуңуң болгаш келир салгалдарывыстың мурунгa кем-керек үүлгедин болур ийик.

Мен силерниң айтырыңнарга бодумнуң удуртуп турарым «Убса-Нур» совет-моол шеңелде программазы-биле ажылдап турар эртемденнер коллективиниң саналдары-биле харылдаайн, шеңелдеге ЭА-ның алды институду, Москваның болгаш Новосибирскиниң университеттери, Медицина эртемнериниң академиязының институттары болгаш еске-даа эртем албан черлери, ол ышкаш Кызылдың педагогика институду, ВАСХНИЛ-ниң Сибирь салбырының Тывада комплекстиг киледкэн болгаш еске-даа организациялар киржип турар. Амгы үеде Убса-Нур ыйгылаажынга дегелегейниң биосфера камгалалдыг черии тургузарынга белеткеп чорун турар.

Амгы үеде бистиң бүгү чурттувус эде тургустунушкунуун үе-чадa з ы-да турар. Республика, край, область бүрүзү бодунуң хөгжүлдезиниң оруктарын болгаш кезии үезин тодаралын турар. Ол айтырыг Тываның мурнуунда база-ла тургустунуп келген. «Убса-Нур» шеңелде программада ажыллап турар эртемденнерниң бодан турарыбиле алырга, Тываны туризм болгаш курорт ажылдарын массалыы-биле хөгжүдүп тургаш, Бүгү-эвилелдиң кадыкшылга черии болдурары эки шинтпир болур ужурлуг. Бо санал чаа тыптын келген эвес. Моон мурунуда база чугаалажып турган, ынчан ол хүлээп алдынмайн барган. Ынчалза-даа оон бээр байдал түңнелинде бистиң чуртта эвес, бүгү делегейде ажок өскерилген. Сөөлгү кааш он чылдарда үлетпүр будурүлгелериниң бойдусту бокталдырары эрткен чүс-чүс чылдарда бокталдырып турганындан үсчок ашкан. Үлетпүр будурүлгелиг зоналарда чурттаг турар кижилериниң кадыкшылының баксыраң турары амгы үениң шинтпирлезе чогуур чугула айтырыгларының бирөзи апарын, ол түңнелинде кадыкшылга айтырыгы турганыңдан политиктиг чугула айтырыгже шилчээн. Чижээлээрге, ГФР-де тургустунган «Ногааннар» партиязы ам ёзулуг-ла күүлүг политиктиг күш апаргаңы билир болгай бис.

Үжеп чылдарда Швейцариниң мурунуга айтырыглар тургустунуп келгенин сагындырайн: күүлүг электр станцилэрын тудар болгаш Германия, Франция болгаш еске-даа чурттарже энергияны садар бе, азы нарын технологиязы хөгжүдүшээн (швейцар шахтарны будурүп) база кодээ ажыл-агый продуктуларын бедик шынарлыг (швейцар быштакты кылып) болбаазыратпышаан, туризмни хөгжүдер бе? Швейцарии ийиги орукту шилип алган. Оон-биле Швейцарии бодунуң бойдузуң камгалап арттырган болгаш туризмниң делегей төөгү апарган.

Ол чорук Тывага база таварымчалыг болбас бе? Специалистерниң бодап турары-биле алырга, Тыва бойдус чурумалыының талазы-биле Швейцариязы-даа ажар. Тыва — делегейде эң чараш булуңнарның бирөзүн. Ында тайга, даглар, шапкын, күүтүт хемнер, хөвүлар, тундра зоназы, меңгилер, курут хөвүлар бар. Ында кижи бодундан чүс, харын-даа ийи чүс километр ыракта турар дагларны көрүп болур кончуг арыг агаарлыг. Ол хире ырак чыдар дагларны көөрге, аскок өңнүг шыкаш болур. Ынчангаш оон кайгамчык чараш көстүр ак-көк даглары чурттуу «ак-көк Тыва» дээрин тывылдырган деп бодаар мен. Оон кезээде аяс-ааш, чырык хүннери дыштаныкчыларны хаара тударының база бир аргазы болур.

Тыва аржааның кара суглар-биле болгаш дустуг хөлдер-биле кончуг байлак. Тывада эм үнүштер болгаш эфир үстерлиг оңттар хөй. Тываның эң-не байы —агаар-бойдузунуң арыы. Амгы үеде арыг агаар, кандыг-даа чиг эт курлавырларындан дыка үнелиг ховар чүүл апарган.

Японнар мал садарын моолдарга саналдаан деп дыңнаан мен. Ону үндүр сөөртүүге япончар боттарының чурту-биле Моол аразынга агаар ковүрүүн-даа тургузарынга белеңнер. Чүге Моолдан мал садып алыксап турарыл дээрге Моолдуң малмаганының эът-кежиниң коргудучун, меңгиң-суу, вестмиңдер дээн чижектиг үлетпүрүнүң дораалыг будумелдерни чок боон турар. Тываның малы база-ла мыдыг арыг. Ынчангаш үлетпүр будурүлгелерлиг зоналарның кижилери маңаа бир ай дыштанып, бо черинiң агаарын тынып, арыг суун ижип, оон аъш-чем продуктуларын-биле чемненир болза, олар кандыг-даа немелде чарыгдалдар чокка эът-кежинде сиңген хораллыг будумелдеринден арыгланыр болгаш кадыын экижидин алгаш чанарлар.

Чилдың-на дыка хөй кижилерни дүлээп ап, дыштанылгазын организастазары хөй чарыгдаддарны болгаш улуг организастыг ажылдарны медээри билдингир. Делегей стандарттарынга дүүжүп турар дыштанылга бажыңнарың тударын оожум эгелеп, ам 600 сургууллуг училиштиниң чаа бажының түдүп турар. Хоорай школаларында байдал ол хире берге, алды харлыгларны өөредир чер чок турза, тывылбас болгаш аңаа өөренир хөнүү чок сургуулларга ол хире шүүдел үндүрүп турарывыс шын бе деп айтырыг тургустунга бөөр-дир.

— Школаларның болгаш башкылар чурттаар бажыңнарының септелгези кандыг шынарлыг болганыл, Алдын-оол Баянович?

— Септелгенин эрткен чылын эки чоруткының түңнелинде, бо чылын улуг бергедээшкиннерге таварышпайн бардывыс. Септелгенің шынары багай эвес. Ынчалза-даа үүрмек бергедээшкиннер амдаа шинтпирлеттинмээн. Чижээ, уе-дүптенин дутаары ийи школазының крышазын септээринге дерек шиферниң чүгле чартык кезиин тын алдывыс. Көдүртүр механизм чок болганындан бирги школаның даштыкы хевирин чаартывыс. Чыргакы ортумак болгаш Элдиг-Хемниң санатория школаларында байдалды шүүт-ла эки деп болбас. Суурлар болгаш хоорай школаларының интернаттарында тумбочкалар, хеп шкафтары чок.

Бир эвес бистиң шупту башкыларывыс бажыңнарлыг турган чүве болза, септелге чорудары нарын болур турган. Бо чылын башкыларга районда чүгле ийи бажың — Элдиг-Хемде болган Хөндергейниң дузалаа школазында — ажыглалга киргеп. Чүгле Чадана хоорайда 30 хире башкы бажың чок. Олар таныш-көрүштериниң, дөргүл-төрелдериниң бажыңнарында сынмаргылал объектилерни чүге сактып келгениниң ломучукчулар айтыра бөөрі чугаажок. Чүге дизе оларже хөй күштү үндүрүп, чардыгын турар бис. Оон түңнелинде бажың тудуунуң төлевилелдери хожудан турар. Ийи бөш чыл бурунгаар Кызылга он ийиги микрорайоннуң бажыңнарының тудуун белеткээн. Ам туттунганы чүгле үш бажың. Туттунуп турар алгытон даараар фабриканың ажылдакчыларынга 444 олуттут иниги чурттаага бажыңының төлевилелии шыгжаар ужурга таварышкан — бажың тудар комбинат оны тудар кылыгларны чүгле он үшкү бөш чылда бүдүрер болган.

Кызылчылар спутник-хоорай тудуунга ажок өөрүп, оон хөйну манап туварлар. Оон төлевилеин бис бир, ийи, үш чыл дургузунда-даа эвес, а чаңгыс ай иштинде кылдывыс. Таптаашкын үезинде болза, улуг чедишкини кылдыр санаар хире ажыл. Үстүнден шымда-ла дээр шак мындыг байдал үреттинелдиг, шынарлыг ажылдаарынга доктар болуп турары билдингир. Баштай «төлевилел» документациязын, оон соонда «ажылчын документтиниңы» кылыр тургаш, оларны ажа халаап, «ажылчын төлевилелдиң» кылырын айтыкан. Инженер четкилер планы-даа ажылдап кылдынмаан, кудумчулар, микрорайоннарда толараттынмаан. Орта Туранның чурттакчыларындан ийи катап хөй, чээрби муң кижи чурттаар ужут хоорай турар. Хоорайны чыг төлевилелбиле тудуп каарга, оны эде кылырынга эммежок чарыгдалдар үнген. Телевизор болза еске херек, септеп алыр.

Спутник-хоорайның микрорайоннарының, бажыңларының, немелде тудугларының төлевилелин бажың төлевилели кылып көрбээн организацияларга безин даскан. Элээн хөй организациялар оны кылып турар. түңнел та кандыг боор? Төлевилел бүрүзү инженер четкилеринге кирер точкалар хереглеттинер. Ол ам-даа кылдынмаан. Дүрген кылынтар сорулга мынчан болдунмас-даа.

Удуртукчулар бистиң салбырының базазынга «Тыва хамааты тудуг» институдун тударын чугаалап-ла турарлар. Ынчан чылда төлевилел ажылдарының планы ийи катап улгадып болур. Күзээшкин эки-ле. Ынчаарга бодувустуң базавысты безин үш удаа төлевилээн болганывыста, оон боттанырынга илгээри берге. Белеткеп каарга, тударынче чүгле далаптпас.

Моон кандыг түңнел үндүрүп болуруд? Төлевилел-шинчилел ажылдарын планнаарын эңнежиттээн шаанда, кажан удуртукчу бүрүзү бодун архитектор-тудукчу кылдыр санавас болза, төлевилекчилерниң чедимчелиг ажылдаарынга деткимче кылдыр бүдүрүлге базазының бажыглавас болза, чурттаага тудуу ийи будунга аскаар.

Георгий НЕВОЛИН.
«Красноярск хамааты төлевилел» институдунуң Тывада салбырының техниктиг кылдызының начальныгы.

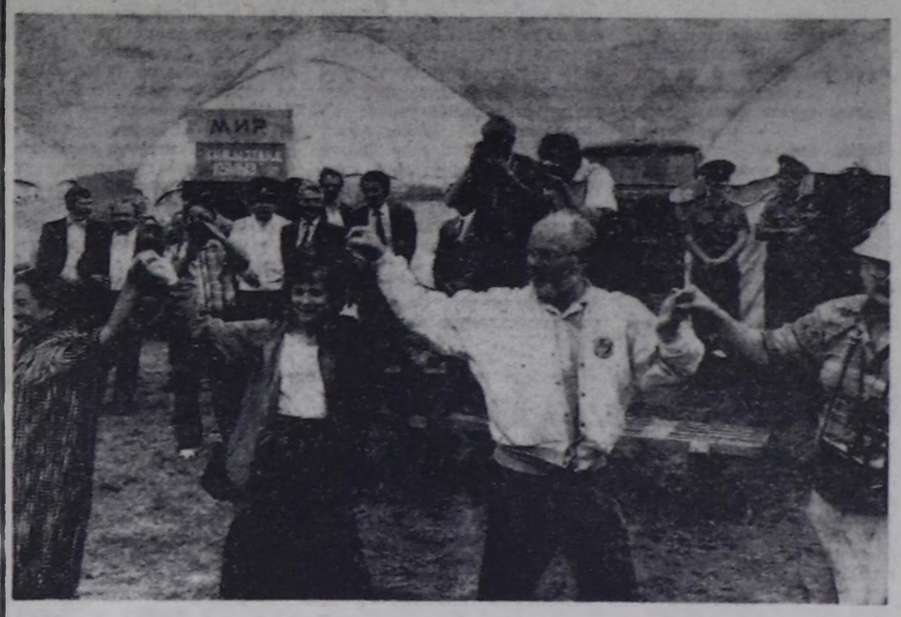

ЧУРУКТАРДА: Туркмен ССР. Кушка. Гвардейжи шериг кезээ Кандагардан Төрээн чурттунда эвээ келгеним.

САРЫОЗЕК (КАЗАХ ССР). Август айның 1-де Алма-Атадан 200 км черде Сарыозек полигонунга бичe мракшмадың совет 4 ракетазын узуткаан. СЭКП ТК-ның Чиигине секретары М. С. Горбачевтуң эртиен чылдың декабрьда Вашингтонга ат салганы совет-америк дугуржулгага дүүштүр ол ракеталарны узуткаан. Тайбың лагерниге найыралдың байырлалы.

Д. СОКОЛОВ болгаш В. КУЗЬМИННИҢ фотолары. СЭТА-ның фотохрониказы.

Бистиң консультациявыс

КАЙЫЫН КИРИП ТУРАРЫЛ?

Каа-Хем районда «Буруңгаар» совхозтан редакциягa келген чагааны болук авалардың, пенсионерлериниң мурнундан ат салгаш, Р. Ховадыг бижип чоруткан. Пенсионерлериниң болгаш пособие ап олурар иелериниң алыр дузаламчызы кайнын кээп турарыл деп айтырыг оларны сонуургадып турар. Совхоз ереллиг болза, пособие, пенсия база оон хамаарыжыр бе? Чүге дизе шалыкыны үлээш, пенсия, пособиени бербейн-дээ баар таварылгалар турзу. Бербейн баарры шын бе? Ол түүлдер совхозтуң орулгазындан кээп турар бе? Кижи бодаарга, ону күрүнедеен берип турар болгу дег дээрзин ол бижип турар.

Тыва профобличөвүлелдиң күрүменин социал страхованиезиниң талазы-биле пособиеэин доктаадырының болгаш төлээриниң дугайында дүрүм ёзугаар пособиелерни база ажылдап турар пенсионерлерге (инвалидтерге) берип турар пенсияны бүдүрүлгениң, албан черинiң администрациязы күрүменiң социал бизнесинге кирер дадывырлардан төлеп турар. Бир эвес бүдүрүлгедеен азы албан черинден күрүменiң социал страхование бюджединче киргеп дадывыры пособие, пенсия төлээриңе чедишпес болза, хамаарышканы профэвилел обкомуң квартал санында киргеп отчёттуг барымдаалап, ол четпээн түңнүү шилчидип бээр. Ынчангаш бүдүрүлгениң, албан черинiң орулгазындан пенсия, пособие төлээр акша көрдүмээн боон турар. Пособиелерни, ажылдап турар пенсионерлерге пенсияны үстүнде айтыкаңым дүрүм ёзугаар айның ийиги чартынында ажылчыннарның алыр шалыны-биле катай ай санында төлээр үжүрлүг.

КАЛИФОРНИЯДА БАРГАН

САН-ФРАНЦИСКО. (СЭТА). Сан-Францискодан ырак эвесте турар Трейбис дээр шериг-агаар базазында совет инспекторларның бөлүү чеде берген. Ортумак болгаш оон биче ыраашылың ракеталарын узуткаар дугайында Керээге дүүштүр олар АКШ-тың элээн каш шериг объектилериниге эзлчеглиг хынаалдарыны кылыр.

Совет инспекторлар Пуэблода (Колорадо штат) шериг арсеналын, Дэвис-Монтенде (Аризона штат) шериг-агаар күштериниң базазынга баарлар деп, шериг базазының командылалының төлөлекчизи подполковник Дж. Вагонер дыңнаткан. Бо объектилерге инспекция кылыры кызыгаарлыг, түгле 24 шак иштинде чорудар. Талаларның чөпшээрешкелиг ёзугаар инспекцияны ам-даа 8 шак иштинде немей кылып болуруп база көргеп.

Оон соонда совет специалистериниң бир бөлүү Юта штатта Магна деп черге барган, ында барган боттарының өөрүн солуур, ол заводта «Першинг-2» деп ракеталарга ажылгаар бүдүмелдерни кылып турар.

«Совет Эвилелиндеп келген инспекторларның профессиональ мергежили бедик, оларның-биле кады ажылдажыгга кылып турарывыска сеткил ханып турар бис. Инспекция ажылы Каттышкан Штаттарлаа-даа, Совет Эвилелиниде-даа чедишкинниг чоруп турар деп чугаалап болур. Кайы-даа тала сентябрь 1-ге чедир чергече инспекция кылырыдоозар, оон соонда төөгүлүг керээниң эзлчеглиг үе-чадазын боттандырарынче киргеп—деп, америк төлөлекчи медеглээн.

АМ-ДАА ТОДАРАТТЫНМААН

ИСЛАМАБАД. (СЭТА). Зиаүль-Хак президентиниң чораан самолёдүнүң агаарга часты бергенiниң чылдагааны ам-даа тодараттынмаан. Бо хүшмерге чедир истелге органнары 700 хире кижиден, оларның аразында шериг-албанныглар, Пакистанның армиязының командылал черииң төлөлекчилери база бар, дыңнадыгларыны алган.

Самолёт иштинге частыр чүүл суп каап турган бе дээрзи тодараттынмайн турар. Ындыг болзажок, самолёт оон чоогунга часты бергеп Бахавалпур хоорайның бир чурттакчызы мындыг дыңнадыгны алган: «Самолёт ужуп бар черде, оон кудуруу үстүп чаштай бергенин көрүп турдум. Оон соонда частыышкын дазжы дыңнадыгам чүве».

Президентиниң озал-ондакка таварышкаш өлгенiниң соонда, чурттa байдал шыгымнаан эгелээн. Чижээлээрге, реаксылыг элементилер төрел-болук улустарның аразында өш-өжээнiн тарадып турар. Карачи хоорайга мындыг чылдагаан-биле суниит болгаш шинт дээр улустарның аразында өлүрүкчү тоорук өөскүй бээрге, чалак шеригилерин ол хоорайже киргеп.

ИРАК БУРУУДАТКАН

БАГДАД. (СЭТА). Иран-ирак фронтузунга от ажыдарын соксадыр дугайын эртиен субботада чарлаан турда-ла, Иран бодунуң шериглерин фронт шугумунче октаан деп бурууладыг-хомудалды Ирак КНО-нуң хайгаракчылар белүүнче чоруткан. Фронтуунуң мурнуу участогунда бодунуң шеригниң туружун Иран бызыглаан, еске районнарже немелде күштерни октаан. «Бир эвес иран шериглер эрги туруштарынче дедир чорбас болза, бис ону күш-биле дедир сывыртаар бис»—деп Иракның чазаа КНО-нуң кол шериг хайгаракчызы генерал С. Повышче дыңнатканын ИНА агентилел дамчыткан.

НИКОСИЯ. (СЭТА). Ираниың болгаш Иракның аразында чөрүлээлерни —от ажыдарын соксадыр талазы-биле Каттышкан Нациялар Организациязының хайгаракчылар белүүнүң төлөлекчизиниң дыңнатканын ёзугаар алырга, 1200 км узун дурттуг иран-ирак фронтуунуң бүгү шугумунда ниитизи-биле тайбың байдал тургустунуп турар. Отту ажыдарын соксадыр дугайында дугуржулганы хажыткаңынга хамаарыштыр ийи таланың хомудалдарын хынаа көрүп турар.

БОЙДУСТУҢ ХАЛАВЫ

ДЕЛИ. (СЭТА). Август 21-де Индияның Бихар штадының девискээриниге улуг чер шимчээшкини болгаш. Оон түңнелинде 450 ажыг кижи өлген, мун хире кижи балыглаңган. Чамдык хоорайларының болгаш суурларының базынары шуут үреллп бүдүлгэн. Көвүртүлер, хем үннары быжыглаан чалдар, электри болгаш телефон чагылары база үреттеп.

Улуг аймакка таварышкан ол штатка Индияның премьер-министри Раджив Ганди чораан баргаң. Аймак-халапка таварышкан кижилерге дузаламчыны көрүүзүп турар. Премьер-министр бодунуң хуузa фондузундан 3 миллион рупий акшаны дузаламчы кылдыр бергеп.

Улусчу чогаадылга көрүлдези

«МОСКВАГА БАЙЫРЛАДЫМ»

Александр Мургутеевич Салчак улустуң аас чогаалын ыяш билир, ону кежүүлериниң бодунуң биче үезе улууп киирип чоруур. Оон-биле кады улустуң хөгжүм херекселдерин база эки ылыр. Игил, быязанчы, демир-хомус, ямбы, чадаганны кылып, ук херекселдерге ойнаар. Ол ышкаш хөөмей, сыгыт, каргыраа күүседириниң янзы-бүрү хевирлерин билир. Ону «Аныяк-ле» ортузунга пептередип, национал хөгжүм херекселдерин пропагандалап турар.

А. Салчак уран чүүлге бичии чылдарындан-ла бердингей. Ол улусчу театрларның белетээнин драма чогаалдарының күүселделеринге көрүкчүлериниң сагыжынга артып калыр рольдарны тургускан.

Чоонга чаа Москвага Делегейниң улустарының аас чогаал фестивалы болуп эртикен. ССРЭ-ниң Культура министерствозунуң аңаа киржир чалалга-телеграмма Александр Салчакка келген. Бот-тывынгыр артист Москвадан кээрге, бистиң корреспондентивис Эдуард Допгак бээн айтырыгларны салган.

— Делегей улустарының аас чогаалының фестивалы бистиң чүрттүп наймысалынга ортикен деп парлалга дамчыштыр билир бис. Бистиң республикадан силерниң киржип чорааныларыңар чүгле бодунардан билип алдывыс. Делегей чергелиг ук байырлалдың дугайын кысказы-биле чугаалап көрүнерем.

— Парлалга ажылаачыларыңар оны билбээнин мен база бүзүрел чок дыңнап олуур мен. Бо фестивальды байырлал дээр. Аңаа чорааш келгеримге, мениң улус каңчаар киржип, шаңнал-маңтал алганымны айтырар-дыр. Аас чогаалдың ук байырлалы бир янзы болуп эртикен. Аңаа пиштизи-биле чээрби айы чурт киришкен. Бистиң эвилелдешкен болгаш автономнуг республикаларның төлээлери шупту бар. Республика бүрүзү түскай эмблемазыңар, фестивалына ыыка организастыг киришти. Мен моон чаагай бердим. Чалалганы эвилелдиг Культура министерствозу чорутткан. Аас чогаалдың бо фестивалы кудумчутта ажык тевиилиг эртикен. Чоонуң хөгжүм херекселдерин кудумчуга белеткеп, күселдиг киживерге салып-даа болур. Мен база өскелерден чыда калбадым. Хомус кылыр хер-херекселдеримни ап алгаш, кудумчуга көрүкчүлер мурнуунга белеткеп, оларга көргүстүм. Оон ынай тыва ырларны күүсеткиледим.

Республика бүрүзү түскай аңгыстыг деп чугааладым. Чаагаан кижи каңчаар боор. Марий АССР-ниң аас чогаалының мастерлериниң аразынга олуруштум. Чүге дизе, олларның адреси болгаш эмблемазында угуулалар тывааринь-биле кара олчаан. Кандыг-даа доктаатка программа чок. Киржикчилер боттарының туралаан номерлерин күүседир, болгунуң чогаалы-биле көрүкчүлерин таныштырар. Көрүкчүлер, журналистер-ле хей. Бызаанчы, чадаган, ямбы, хомус-биле чүгле тыва эвес, өске-даа улустарның аялгаларын күүсеткилээримге, мээң мурнумга чыглып кээп, айтырыглар салып, дыннаккыларым база арбын болган. Аңаа көрүп, чогаалыкчы диленгикиннерим улам байып келген.

— Оон бичии-ле үзүндүзүнден сонуургадыг саатгар силер бе?

— Чугаалаар болза чүүлдэ бар-ла. Сагыжымда артып калган чаңгыс таварылганы кысказы-биле чугаалайн. Бистиң Теп телевидениваис, бир журналдың база Москвадан журналистери-биле ужураштым. Оларның сөөлүнде көрүкчүлер мени долгавын келгеннер. Думчукка тулганда бызаа сүзүп чүве олдур ийин. Үжеп бир чыл буруңгаар Бүгү-делегей аныяктарының фестивалының гимнини апаргам, аңаа мерегжилдиг күүселдеми алгаш соонда, бүгү делегейге сураглаан ыры «Москва чоогунуң кежүзелерин» сакты хонуп келдим. Оны бязбес киижи бар эвес ам. Бызаанчыга оны ойнап, ырлап эгеледим. Көрүкчүлер мени деткип дуржүрген. Оон соонда өске чурттарның база бистиң улустуң ядыңа бүрүзү боттарының хөгжүм херекселдеринге ук аялганы бадыра бергенивер. Шак ынчаар аас чогаалының байырлалының ниити программазын тыва хөгжүмүнүң үелеген-биле эгелээнинге каңчаң чоргаараанмас мен. Шынап-да, найырлалдың аялгазы чер-бамбыразының бүзүн бүрүзүндеп куттулуп келген мыкаш болуу. ССРЭ — кайыралдың доңуң баглаан чер. Маңаа бомбүрзектиң кайыдаа чугулдеп киживер кээп. Найырал деп сөстүң түрээниң канызындан соглээш чанаргар.

— Улуг хемчээлдиг фестивалга киришкен аас-кежиктиг болган-дыр силер. Чүүл-даа мурнунда ыяа чааскаан-даа болза, бистиң республиканың адын камгалаан келгеннер оруунчуг-дур. Ынаар ыяап-ла силерни чалаан ышкажыл? Моңу түү деп бодаар силер?

— Бодум бязын биле мен. Республиканың Культура министерствозунга телеграмма келген. Меня чорутсун дээн чорду. Хөгжүм херекселдерн, оңу белеткеп кылыр херекселдерни ап алырын база тодаргай айтып каан чораан. Ук телеграмма фестиваль үелээримге чедир ай хуусаа буруңгаар келген.

— Ынчаарга аңаа шедээжок белеткелдиг болган шыкаш-тыр силер аа?

— Чок! Телеграмма маңаа келгеш, бир ай болганда, таварылга болуп биижип алдым. Телеграмманы Улустуң чогаадылганың болгаш культура-чыгыышкының ажылынның эртем-методиктиг төлүнче чорудупкан. Оон одаар оңу профобъединелге чорудуп-кан. Соонган истеп чеде бээримге, бир дараалың папкалының иштинге чыткан. Башкай эвлеп шаг болдувус, чиде бер часкаан.

Ам каңчаар, түүн-ээлеш белеткеннип, Москваже ужар билет дээш партия обкомунга база дедткеп. Аңаа база дарганың ажылынга шаптык уңурааштырып, аразында телефонныжып, мени дүрген ажыктарарының айтырыы дээш, чамдык эптерним ус-шагымда чарыгдап шаамга киридим ышкаш. Аңаа меня хомудап олурар деп бодай бербеңер. Чүү-даа чүве ам утпуидургаш. Фестивальга багай эвес киришкеним түүдең үнелиг деп бодаар мен. Ынчаа-да-даа мээң адым ырынга чедилге келген-дир. Арта-ла, Москвадан. Чорудар-чорутпалың баш удур дыңнаткан болза эки турган ийик. Ол тадазы-биле белеткенип алырда-даа эки болгай.

— Александр Мургутеевич! Силер бот-тывынгыр ураң чүүлдүң хоочуну болгай силер. Ам чүнү белеткеп турар силер?

— Бодум Ак-Довуракты 3 дугаарлыг көдээ профессионал-техниктиг училищезинде ажылаан турар мен. Ынаа ураң чүүл удуртучузу киижи болганымда, училищенин бот-тывынгыр артистери чонга бедик шынарлыг онзагарны көргүскеп турарын чедип алыр. Оон ынай хоорайда Культура ордузунуң ажылынга дуралаажып, ниити белеткеминде киржип турар мен. Эң эки рольдарыны күүседикчи адын чедип алыр соруглаалыг мен.

Культура ажылдакчызы киижи каяа-даа чораш, кандыг-даа байлакта, азы ооскемергежилге-даа ажылаай бергеш, бодунуң хандыктаан чүүлүвезен адырлап ыыдаавас. Бодумнуң чүртүвэ турар районум, хоорайымның культура амыдыралы дээш кезээде сагыжым варып чоруур. Ынчангаш аңаа бодумнуң эвээш-биче үлүүм киирер мен.

XXIV ОЛИМПИЙ ОЮННАРЫ

ЧЕР-ЧЕРДЕ БЕЛЕТКЕЛ КАЛБАРГАН

24-кү Олимпий оюннарының Сеулга ажыттынарынга чедир ашаа-ла хоңуктар артикан. Аңаа белеткел ажылдары делегейниң бүгү чүрттэрында чоруун турар.

АКШ-тың чиик атлеттериниң олимпиада мурнуундагы шилге маргылдаазарынга Флоренс Гриффит-Джойнер 100 метрге маннаарынга делегейниң чаа рекордуун тургускан. Оон көргүзүү 10.49 секунда.

ЧУРУКТАРДА: Олимпиаданың эртер чери Сеул хоорайның бедик черден тырттырганы: 100 метрге маннаарынга делегей рекордсмени Флоренс Гриффит-Джойнер.

Кюдо—СЭТА-ның фотозу болгаш Рейтер — СЭТА-ның телефотозу.

ОТТУ КЫВЫСКАН

АФИНЫ (СЭТА) Амгы үениң эң улуг спорттуг маргылдаазының төрүттүнген чери — эрте-бурунгу Олимпиле Олимпий олуун база катап кывыскан. Отту хүн черелериндеги кывыскан. Ак хар дег хептерлиг кижилер чалбышталы биргеш отту болгаш тайбыкның символу—боодай бүрүлерин одумний от эстафетазын ажыктай сөөртүүга түүсүп бергеш.

Ол отту оон соонда Афины-га жөөр болгаш XXIV Олимпий оюннарының найысылалдар Сеулдуң делегенчилерига дамчыдып бээр. Олимпий оюннарының бо чыдыы олуун Грециянга оюн байырлалчылыдыр организастаан. Чүү дизе, Грециянга төрүттүкчилер 1966 чылда «алдын» Олимпиадазын — Олимпий оюннарының чүс чылын Афинызыга эрттиргеринь бодаа турар.

ОЛИМПИЙ ЖИЛЕРНИҢ ТИИЛЕЛГЕЗИ

РИМ. ССРЭ-ниң бүт-башкүүнүң олимпийжи командазы Италияга барган. эң түүжүражыылыкшыраар эртиргеш. Футболчу хоорайга ук черниң командазын 2:1 санга үттүлп.

Атаканы совет командазынга эгелээн. Оонның баштайгы чартынының ортаа үезинде өскер аттаканы кыштелдирип, баштайгы мөчүнү Савичев киргеш. Мөчээла-даа ийиги чартынында бистиң командазыныс эмин эртер таллааш, хамгалалы үттүкпен. Италияжыларны Вольпи харыы мөчүнү киргеш. Ийиги мөчүнү Лосев киргеш.

(СЭТА).

ОТТУ КЫВЫСКАН

Бо чылдың август 30-ле эртенниң 10 шакта Кызылдың № 4 профтехучилищезинге сургуулдар-биле башкыларның болгаш будурузе өөредилгезиниң мастерлериниң уңурашкынчы болгуун дыңнаттынып тур.

Бистиң адресивис: Кызыл хоорай, Калинин кудумчузу, 1, № 6 автобус-биле аңаа чедер. Телефон—3-42-09.

Айлаңмыр чоруун бүттү. Алдай тенди хайырлаан — дээш
Сыын өскө артыпчазымны
Чыдыңнадыр дүңгүреп мен.

Айлаңма биле Ондар шагда-ла аптак-кадай болуп, ажы-төлүүр түрттэй бергеле Уранга:

Улуг-Хүнде бадырын ол.
Уткуп ал!—деп
сеглеңнеңнер.

Чогаалдың кол төлептиг маадыры Уранны ынчангаш дээрге чептүг чоруккa дүңгүр бе? Ол дээрге канчап-даа болдувас чүүл-дүр.

Ынчалзыл амыдыралдың эдлазы болгаш чырык түүн дээрниге кым-даа маргышпас. Ынчангаш «Уланың» мрлап «Ураар-бажыңнатташ» оон мурнуунга түрүзарын оон автторукка күзедим.

Бистиң-оол ДОКУНДУП.
Тес-Хем район.

«ЧУНАР- БАЖЫҢНАДЫР» ХЕРЕК

Бо чылдың январьда «Шынның» арынкарынга Ондар Аранчаның «Урана» деп лирактиг шүлүглели кеспүп келген. Республиканың солуунуга бүдүн шүлүглел байтыгай чаңгыс шүлүүн-даа варлаалдыры авторга чедишкин болуур. Черле мынаш, бүдүн шүлүглелдин «Шынның» арынга кино экранында мшкаш кеспүп эрткени — солуун болуушкун, парлалгада эде тургустунуушкунуун бүзүүр ядыг темазын сетирип алган дээр болза, частыры, аңаар. Шүлүглелде чүгүртүлөмүүп эрткен номчукчуга ажык хевуда аддамзаар аът мүнгэш халдып олурганы-биле демей, өскүлер моондакпар барык чок, сиңгээп эрте бээр. Аъдыңыстың аксын тыртып, орууустуу овааррымчалыг көрүп көрээлэп.

Ийи аныяк киживиң ноңгуу, ханы ынакшылы. Шынны-биле алыр болза, ноңгуу, ханы база эвес. Урана өөренип чоруптар, дүштүүн үдеп каар. А дүштүк лирактиг маадыр чогум кымыл? Кандыг ажылдыг киживи? Онда чадазарда оон дүүүү-чемдим-даа бол, байдалы шуут көөрүлбес. Характеристиказы долу эвес. Уранның чагаалары чартын айда кап-даа келир.

Чаңгыс хүн-даа маңаашкын-ның
Чалгааранчыын чүге деңнээр.
Частып орар чечек безин
Чараат эвес кеспүр чораан.
Аътта-чемде амдан-даа чок.
Арып, чудап, түрей бердим...

Ынаа кыстың ынчаар сагыннай, сарыннаан эр түү чүвеге ызыргының орарын? Майынында багдап, дүрүктэн дүжап каан эвес. Сарыналзыкшыны намдаар чаңгыс эң ажыл болгай, «карып, чүдай берген» маадырыстың ажылы чогум-ла 50 одуруглага кеспүп кээр турган. «Чалгааранчының чүге деңнээр» дээнин бодаан көөрге, шуут ажыл чок шыкаш.

Лирактиг маадыр ажыл чок, ус чылгын, алаак кезип чоруур киижи дээрзин дараазында одуруглар улам тода херелгээр:

Болчаг шивим девээзинге
Бодум чааскаан үе чылзып,
Уранның чагааларын
Үштүп алган ломчуп ор мен...

Уранның бир чагаазында оңу өнермазга хүнээм болгур. Ол-да дораан оон хөңгү карарып калыр. Чүге? Биледимес.

...Шынчы сөстүг дүштүк уруг
Чыылган чоңдан тывылбас
бе?—

деп дораан-ла мынаар бодаңы бээр. Дүштүктү дилээр-даа дээн дижик, ниити-ла чылгаа чоп аразындан сургаазаар бе, ынаар?

Оон элдаак кезимр оруунга өске бир кыс аңаа үткүжүп келгеш:

Бээр кел деп ыңнеп алгаш:
Мээң-биле селгүүсте—дээн.

Ол кыс оон «ындык» чүүлүн мөгүү каапкан. А ынчангаш оон чүрээ эмдик эвес. Уранының шагда-ла «чаажыктырып» каан чүрээ-ле болгай. Эр-даа чүү бөөр:

...Даңгына дег Айлаңмаанын
Даңгыраттыг дүштүү боор
мен

—дээр, ол-ла ынчаар болу бээр.

Ыйыс дужаар керээлиг ажыды чедип кээр оон-биле калды сынче сынынаар аътталыптар. Аңаа оон аажы-чанынга бир эки талаңы илереер:

Шаарарган ыйыс чүктээн
Шары дег сынын кеспүп
келзя.

Чарашсынып кээргээптин
Чаза түүүп, хойгузуштум...

Ынчалза-да оңу талып бар чорда, ажыды ужуруп каар. Шынынга оон ажыды хорайлу ёзугаар кереэлиг курунеге ажаа хомудаттыг эвес, чарыгчут болганы дараазында одуруглардан көөр бис.

Айлаңмын чоруун бүттү.
Алдай тенди хайырлаан —
дээш
Сыын өскө артыпчазымны
Чыдыңнадыр дүңгүреп мен.

Айлаңма биле Ондар шагда-ла аптак-кадай болуп, ажы-төлүүр түрттэй бергеле Урана:

Улуг-Хүнде бадырын ол.
Уткуп ал!—деп
сеглеңнеңнер.

Чогаалдың кол төлептиг маадыры Уранны ынчангаш дээрге чептүг чоруккa дүңгүр бе? Ол дээрге канчап-даа болдувас чүүл-дүр.

Ынчалзыл амыдыралдың эдлазы болгаш чырык түүн дээрниге кым-даа маргышпас. Ынчангаш «Уланың» мрлап «Ураар-бажыңнатташ» оон мурнуунга түрүзарын оон автторукка күзедим.

Бистиң-оол ДОКУНДУП.
Тес-Хем район.

«ШЫН» СОЛУННУ ЧАГЫДЫП АЛЫҢАР

ЭРГИМ НОМЧУКЧУ! «ШЫН» солуунуң 1989 чылче чагыдылгазы эгелээн. Чагыдылганы «Союзпечать» агентстволарынга, почта салбырларынга, ажылдап азы өөренип турар черлеринге айыл-биле хей-ниити тарадыкчыларынга чагыдып ап болур.

«Шын» солуунуң чылда өртээ —7 рубль 80 көпеек, чартык чылда — 3 рубль 90 көпеек.

«Шын» солууну чагыдып алыр дээш далажыңнар!

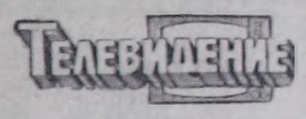

АВГУСТ 26

БИРГИ ПРОГРАММА
МОСКВАДАН

6.30—«120 минута». 8.35 — «Аныяк Россия». 4-кү серияды фильм. 9.40 — Мультфильмнер. 10.15 — ССРЭ улустарының ырлары болгаш таңдылары. 10.45 — 10.55—Медээлер. 15.30 — Медээлер. 15.40 — Эдс тургусту-чуушкун прожектору. 15.50 —«Агроүлетпүрүүн ажыл-ижектери» болгаш сагыш салыштыныңар». 16.30 — «Чүдеп болгаш чүге?». 17.00 — «Литва телевидениезинин программазы». 18.05 — Чаартыкчылар болгаш консерваторлар. 18.50 — Бүгү делегейде. 19.10 —XIX партконференцияның угланышкынны-биле. 19.55 — «Аныяк Россия». Уран-чечен фильм. 4-кү серияды. 21.00 — «Үе». 21.35 — Эдс тургусту-чуушкун прожектору. 21.45 — «Останкинода. Опыт-музейде музыкалыг чай». «Илбээлиг орду». Концерт. 22.20—Интермедээ. 22.50 —00.25 —«Үзел-боозал». Кежээки информацияга музыкалыг программа.

ИЛИГИ ПРОГРАММА
МОСКВАДАН

8.00 — Эртенги гимнастика. 8.20 —Фильм-концерт. 8.55 — Мультфильм. 9.30 — «Москва аза-чоруу. Замоскворечье». 9.50 — Англи дыл. 10.20 — Уругларга фильм. «Ажыг кату 11.20 — Англи дыл. 11.50 — «Өнүктер экраны». «Ачавыска каңчаар дузалаарыл?». Уран-чечен телефильм. 13.10—Медээлер. 13.20 — В. П. Соловьев-Седой композиторуун амыдыралының болгаш фогаадылгазының дугайында хроника-документалдыг фильм. 14.20—15.40 — «Экип. дозор». Уран-чечен фильм. 18.05 —Медээлер.

КЫЗЫЛДАН

18.15 — «Улусчу фогаадылганың III Бүгү-эвилел фестивалы чорул тур». Республиканың «Хөөмей» фестивалының гүннел концерти. 19.15 — «Алаш төвү» Үндүрүлгеде: Медээлер. «Коммунист болгаш ле». «Шаттөрөөр хүүнүтер» 19.45 — Медээлер. 19.55 — Чарлалаар.

МОСКВАДАН

20.00—«Тамыктыг удунар, чаштар!». 20.15 — Уран гимнастика. ССРЭ кубогу. 21.00— «Үе». 21.35 — Эдс тургусту-чуушкун прожектору. 21.45 — 23.05 — «Өнүктер экраны». «Бот-хамгалал». Уран-чечен фильм.

ҮШКҮ ПРОГРАММА
МОСКВАДАН

18.05—Медээлер. 18.15 — П. И. Чайковский аттыг дамчей конкурстуунуң лауреаттары. Д. Алексеев. 18.50 — «Дүнүң амытаннар сөөлүнде». 19.30— Док. фильмнин баштайгы көргүзүү. 20.00—20.15 — «Тамыктыг удунар, чаштар!».

Редактор В. С. ШАРАВИЙ.

Адрезиниз: 667000 Кызыл хоорай Красноармейская кудумчузу, 100.

ШЫННЫҢ ТЕЛЕФОННАРЫ: КИЛДИСТЕРНИҢ: партийжи ажыдырал киледзиниң 3-36-82, совет түргүзүү киледзиниң 3-37-11, үлетпүр киледзиниң 3-36-73, чагаа киледзиниң 3-39-03, культура киледзиниң 3-39-15, көдээ ажыл-агый киледзиниң 3-41-16, социал айтырыглар киледзиниң 3-41-23, корректорлаганы 3-37-11, бөлүктерниҢ солуун келбейи бергээнге 2-32-75-ке телгээр.

Чылаа 300 катап үнер. Хемчээли 2 парлалга ажаты. Тиражы 24637 экз. Солуунуң келбейи 5424.

Тыва АССР-ниң Ноң үндүрер кер. полиграфия болгаш ном сатыынга терилелериниң газазы-биле курлуг комитединиң типографиязы. Кызыл, Шетинкин биле Кравченко кудумчуктеу башкы № 1.

Чагыг № 171. ТС—00554.

Бүгү чурттарның пролетарийлери, каттыжыңар!

ШЫН

СЭКП Тыва обкомунуң, Тыва АССР-нин Дээди Совединиң болгат Министрлер Чөвүлелиниң органы

№ 199 (13799) | 1988 чылдың август 27, суббота | 1925 чылда үдезилеттингеи. | Өртээ 3 копеек.

КҮСКҮ ДҮЖҮТ

Часкы чымыжывыс түңнели ам көстүр

Бистиң республикада сад болгат огород өстүрүө турарларның саны бо чылын база немешкеи. Ол дээрге чер участоктарын ажыглаар, огород тарыырын күштедирер. оон-биле Аъш-чем программазынга салыышкынны киирер талазы-биле партияның болгат чазаатқы салган соруглаарын күүседир дээш чурттакчыларның идепкейлиг киржин ажелээнинің бадытказы. Амгы үеде түгле Кызыл хоорайда коллективтиг сад болгат огород өстүрүп турар 6180 ог.-бүле бар. Бо дээрге мурнунда ажыглаа чок чыткан чержерни шинчээдин ап, он-оон гектар черден күскү дүжүттү ап ажелээри-дир.

Күскү дүжүт. Дузалаа ажыл-агыйында погаа, картофель тарып турар кижи оон ажык-дузалыг эки билир. Аъш-чем продуктуларын немей алырынга-даа, артышпылын сатпаш ог.-бүле бүдүдиин немээринге-даа ол улуг ужур-дузалыг дээрзи биледингир. Бо чылын хууда дузалаа ажыл-агыйындан республика 17 муң тонна картофельди, 2600 тонна погаа аймаан алыр ужурлуг. Оны ажаап, өстүрүп турар ог.-бүлелер бир сезон дургузунда ортумаа-биле 50—60 хире килограмм кат-чимистн ап, оон-биле кышка удур вареные хаймындырып погааны дузап ап турар. Ындыг чем столду байдыр, кадыкшылды быжыглаарынга дузалаар.

Дузалаа ажыл-агыйын коллективтиг сад болгат огород ажылын хогжүдери—улуг ужур-дузалыг хемчег болур дээрзин партия болгаш чазаа демдеглеп келген-даа, «Хамаатылар-ның хууда дузалаа ажыл-агыйларының, сад ажыл-агый эптежиглелериниң болгаш огородчулар коллективтериниң бар аргаларын калбаа-биле ажыглаарынга үндетилээни чурттакчы чонну аъш-чем продуктулары-биле хандырарын организастаары болгат эжиндери дээш... чер-чер Советтериниң болгаш ажыл-агый организрының ролүн болгаш харысаалгазын бедидер» деп, СЭКП ТК-ның, ССРЭ-нин Дээди Совединиң Президиумунуң болгат ССРЭ-нин Министрлериниң Чөвүлелиниң 1986 чылдың июльда-ла үлеэп алган доктаалынга демдеглээни. Ук доктаалды удуртулга болдуруп, ажыл-даан черлерде эки түңнелдер ам көстүп турар. Дузалаа ажыл-агыйлыг будүрүлгелер ковудеп желээни. Оны хогжүдер дээш сагыш салган коллективтер, хамаатылар чаа дүжүттү ам ап эгелээн аймаке, алырынга белеткенип турар.

Дузалаа ажыл-агыйынче ынчээнгей салып турар черлер Кызыл хоорайда, Кызыл, Каа-Хем, Улуг-Хем районнарда хөй. Тандында огород тарывайн турар ог.-бүлелер ховар. «Тыва кобальт» комбинат оны чогумчалыг эгелээн. Оон турлуг агаар-бойдузу кадыг-ширинин Монгуш-Тайга районда ССРЭ-нин 60 чылы аттыг совхоз теплица кылыы алган погаа өстүрүп эгелээн. Дача участоктарын бээрин дилээн бил. дириишкиннер Кызыл хоорхүүсөөнүнда немежип турар.

Ындыг-даа болза бо ажылды республикада чогумчалыг дээрзи ам-даа элек. Ылангыг кодээ черде дыка хөй ог.-бүлелер ам-даа огород тарывайн, алган участоктарында чашпан «өстурбушаан», чамдык ажыл-агыйларның хостуг шелдерни эзнзиревишпаан. Ындыг байдалдар Бай-Тайга. Барыын-Хемчик, Сут-Хөл районнарда бар. Картофель-даа, погаа-даа тарыыр арга бо районнарда бар, чугле оны чедир ажыглавайн турар.

Аъш-чем программазын чедиишкиниг күүседир дизе дузалаа ажыл-агыйын хогжүдери эргежок чугула болгай. Черчерде совет болгаш ажыл-агый органнары күзелин илереткеи кижи бүрүзүн деткиир, бөттуг дузаны көргүзер хүлээдиглиг. Шынап-ла сад, огород тараан кижи бүрүзү оны кылырының белен эвезин билир. Кижи күжү, материалдыг чарыгдал эвээш эвес үнер. Сад өстүрер дээш кижиге бир берге чүүл—тудуг материалдары. Бо ажылды бистиң республикада, ылангыы Кызыл хоорайда элээн идепкейликтиг. Ынчалзада ол ам-даа чогуур негелдеге четпес. Дача участоктарынга тудуг кылыр дээш кижилерниң саны хөй, а материалдар эптиң-де чедишпес. Оны бүдүрүп, ылыын турар черлер база дазамай, оон туржук садып алыкчыларның хөй үезин чидирип, шүүт умдурүп турар. Дача бажыңнарын кылып, оны чонга садарын база практикалап турар будүрүлгелер бар, ынчалза-даа оны алырынга шыдажыр арга чок шүүттү тургузуп турар.

Сад болгаш огород тарып турарларынга транспорт хандырылгазынга хамаарыштыр чеме-хомудалдар хөй. Кызыл хоорайга сөөлгү үеде хамаатыларга түскайлап бергеин ол чарыкта — Бии-Хеминиң киргеи аксында болгаш Боом базарында участоктарже автобустар маршруттарын ам-даа адытпаан. Ол ышкаш ол черлерде электри хандырылгазы база четпээн. Дача ыялган кижиге херек бүгү чүүлдер садыг организапиялырында ам-даа ховар. Ылангыя кудук казып алырда ажыглаар хоолайлар, насостар аймаа тывылбас. Ол ышкаш дача бажыңнарын дерин кылыр херекселдер база чок.

Келээе дузалаа ажыл-агыйын, ылангыя огород тарышкынын сайырадыр талазы-биле шинтпиралээр айтырыглар ам-даа хөй. Оны хамыктың мурнунда совет болгаш ажыл-агый органнары кичээнгейге алыр ужурлуг. Огородун чогумчалыг ажыглавайн турар ог.-бүлелер-биле ажылды олар чорудар, күүелдиг кижилерге черни түскайлаар ужурлуг. Ындыг түрбүже чамдык черлерде ону ала-чайгаарлаашынче салып турар фактылар бар. Оон туржук огородтуг кижилернин девискээрнин тудуг кылырынга ажыглаар, ол ог.-бүлеге ажыл чер бербейн базар таварылгалар база тургулаан. Ону чоокта чаа редакцияга Тожу райондан келген чагаа бадытказар. Ук районнуң Ий суурда чурттап орар пенсионер Санаа Чамдыгырын погаа тарыыр девискээрлиг бажыңын бускаан, оскс бажыңга олуртаан хирезинде дөрт ыыл дургузунда чер бербейн турар. Сукпак суурда чурттап орар бир ог.-бүленин база үнүп орган картофелинниң сывы-биле катайхаара тура соп ааптаан деп медээлер база редакцияга кээп турган.

Дузалаа ажыл-агыйы бо күскү дүжүттүн ажаалдазы-биле доозулбас. Огород тарып турар ог.-бүлелер келир чылын оонда-даа хөй дүжүттү алыр дээш улам кымыыкан ажылдаар. Ам соруулга болза, ындыг ишчилерни деткиири, оларның үлегерин, дүржүлгазын иептередири болур. Бо талазы-биле партия болгаш чазактың ап турар хемчегдерин удуртулга болдурар херек. Ылангыя СЭКП ТК-ның болгаш ССРЭ-нин Министрлер Чөвүлелиниң 1987 чылдың сентябрь 13-те үндүргеин «Хамаатыларның хууда дузалаа, коллективтиг сад болгаш огород ажыл-агыйын хогжүдер талазы-биле немелде хемчегнер дугайында» доктаалын ёлүглаар ажылды иүштелдирер ужурлуг бис. Анаа үндезилээн. Тыва АССР-нин Министрлер Чөвүлели бо чылдың эезинде база доктаал хүлээп алган.

Сад болгаш огород ажылы—партия комитеттериниг, партия организапиялырынга эң чугула сонпал соруулга дээрзин сагындырга артык эвес. Оны бирги черге нин кылыр шинтпиралээр, шынгыы контролька алыр ужурлуглар. Бо талазы-биле ажылчы чонуң негелде-хереглелин ынчээнгейге албас, ёзу барымдаалаар, үе чылдыр чорудуларга партийлиг принципиалдыг үнелелди бээри чугула. Огород өстүрер дээш кижиге шаптыктаашкын турбас, харын-даа ону кылбайн турарларны эвилелдээр херек. Хүннүң соруглазы-даа ол.

ДҮЖҮТКЕ—БҮЗҮРЕЛДИГ ХАЙГААРАЛ

Республиканың Журналистер эвилелиниң «Тегерик стол» эртиргеи. Орта ИХМ-нин түстүг киндиктеринин харысаалгалыг ажылдакчылары киржип, журналистерниң айтырыгларынга харылаан.

Тараа ажаалдазының үезинде чидириглер, меге немей бижиглелер-биле, оруунга ооалгалак кылыр болгаш корумчурум трээр форуктар-биле демиселдя ИХМ-нин ажылдакчылары форудун келген. Бо чылдагы ажаалда үезинде кайгы ажылдарны форударын Тыва АССР-нин иштики керектер министрлигиниң ораалакчызы А. В. Цветков, ИХМ-нин КАИ начальнигга Д. Д. Даржыба, ОБХСС-тиң начальнигиниң ораалакчызы С. С-Б. Монгуш, өртке удур камгалал киллизинин начальнигы М. И. Калугин, участок шагдааларын удуртур кылдыстың начальнигы В. Г. Рапгин олар чугаалаан.

Тараны сөөртүп турда, оруукка текгүп турары, ону бүдүү садыглаап, самчыгаан турары, ажаалдада хаара тутунган чолдакчыларның эзирии машина башкарганындан ооалгалдан болуп турарын олар демдеглээнер. КАИ ажылдакчылары оруктарга дежурныйлаштыкшыны чорудар.

Тараа ажаалдазының үезинде корум-чурумну быжыглаарынга, тетчегленчи форуктар бап удур сый таварынга инлиция ажылдакчылары боттарының үдүүн киришпирип турарлар.

(БИСТИҢ КОРР.).

СЭКП ОБКОМУНДА

СЭКП райкомунуң аппаратының ажылының стилиниң болгаш методтарының канчаар эде туругстуунуң турарының дугайында СЭКП Бии-Хем райкомунуң бирги секретары Ю. А. Чилачевтүк отчёдун СЭКП обкомунуң секретариадынга дыңнаан.

Партия райкомунуң аппаратының ажылының стиль, методтарын эде тургузар, партия эге организапиялары болгаш күш-ажылчы коллективтер база ажылчылер-биле харылзаалары калбартыр, партияның эге звеноларынга болгаш активиге практиктиг дузаны көргүзер талавы-биле хемчегдерни ап турары дүүлээп алдынган доктаалда демдегдеттингеи. Аппаратның ажылында эмин эрттир организастаттынар чорук болгаш консерватизм чоорту ажыын эрттинип, анализ кылырынче үлегиин, шалыпкын болгаш тодаргай боол бар чыдар. Коллегиалдыг чүгаалажыын көөрү болгаш шинтпир хүлээп алыры негеттимип турар айтырыгларны билдиляр шилип алыры хандыртынып турар. Аппаратның ажылдакчыларын ажыл үезинин хөй кезиин партия организапияларынга болгаш күш-ажылчы коллективтерге организакчы болгаш политиктиг ажылды чорударынга ажыглап турар.

Оон-биле чергелештир СЭКП Бии-Хем райкомунуң аппараты ажылдың стиль, методтарын оожум эде тургузуп, бодунуң политиктиг, организакчы болгаш ажыкшинчи хүлээлгелерин четпес күүседип турарын СЭКП обкомунуң секретариады демдеглээн. Райкомунуң аппарадында практиктиг ажыл-чорудулгачын тодаргай системазы, ногаадыкчы, ажыл-төлөчи болгаш принципиалдыг чорук база чидиг болгаш ойу келгеи айтырыгларны хостуг болгаш ажыт-чажыт чок тургаалажып кеер байдал тургустуунаан.

Партия райкомунуң ажылдакчыларының партияның иштики демократизин, ажыкчарлыг чорукту, шүүлтүчелдиг болгаш бот-шүүлтүчелдиг калбартыр база партия эге организапияларынга практиктиг дуза көдүрер талазы-биле ажылында турушпут чорук четпейн турар.

Партияның район конференциязынга, райкомунуң пленумнарынга, партия хуралдарынга болгаш шүүлтүчелдерни болгаш сананарын база үдээ алдынын турар шинтпирлерни херек кырында күүселдирин партия райкомунуң аппараты кошкак организастаи турар.

Аппаратның ажылдакчылары доктаалдар күүселдезинге бот-тут түнкелдерни чедип алырынче аазын кичээнгей салып, янзы-бүрү медээлер чыырыкга, информацилар тургузарынга хөй үезин үндүрүп турар. Чамдык доктаалдарының херек кырында күүселдезиниң чогуур хынаалдазын кылбайн, оларны контрольдап ушта бижип турар. Бюрога айтырыглар белеткээринге, алдээп алдынган шинтпирлерин күүседиринге райком кежигүннерин, партия активин четпес киришпирип турар. Коммунистерниң кылган шүүлтүчелдериниң болгаш берген саналдарының күүселтинин турарының дугайын оларга дыңназдың чедирериниң системазы тургустунмаан. Мурнакчы дүржүлгаяы кошкак аналитеп, интенсивтештирип, ажылдың алыс үткааы болгаш үре-түңнелдиг болдурунче эвес, а оон хевээринче хөй кичээнгейин салып турар.

Амгы үеде чорудулгаын турар үнелетин реформанның байдаздарында партийжи удуртулганың айтырыгларын кандыг ажылыг шинтпирлээринде чаа аргаларын ажылдаа кылырынга райкомунуң аппараты чүткүдүг ёруун көргүспейн турар. Аппаратның хөй-хөй ажылдакчылары экономиказ айтырыглары кошкак дүжүт болгаш баттарының экономиктиг билиин бедиктеп алырынче кичээнгей салбайн турар. Аъш-чем болгаш чурттакчы ажылдарал хандырылгазының хөй-хөй айтырыглары, күш-ажылды организастаарының мурнакчы болгаш дешпилеглиг аргаларын база артем-техниктиг ленишлелиниң чедиишкиннерин бүдүрүлгеге шингээдирер, бүгүнкүнүң экономиктиг өөредиишин сайзырадыр айтырыглар райком аппаратының ажылдакчыларының контролюнда дашкаар болуп турар.

Районда идеологтуг болгаш кижиндиичи ажылды чорударынга аппараттың ажылдакчызы чогуур контрольду чедир тургузнаан. Хөй-тей партия организапиялырынга болгаш күш-ажылчы коллективтерге масса-политиктиг болгаш пропагандистиң ажыл болгаш-ка ужур барымдаалаан шинчилиг болуп, сагыыга-чурумну кижиндиичиге, коммунистерниң, ажылчы чонуң инициативазын болгаш идепкейлиг чорукту хогжүдеринге кошкак үлегиин, чаа түүлер ховар болуп турар. Хөйлүү-дүрүм үезинде баш ужур болдурбас, аргаларажыкыы-биле, оскс-даа таварылгалыг эвес илереткиннер-биле демисел чорудар ажылды кошкаткан.

Партия райкомунуң аппаратының харысаалгалыг ажылдакчылары улус депутаттарының чер-чер Советтериниң, профсоюзтар, комсомол болгаш хөй-ниитинниң оскс-даа организапиядарының ажылынче ханылаан кирбейн, оны кошкак анаштап, ол организапиялардың активи-биле четпес ажылдаа турар.

СЭКП-нин XXVII съездизиниң болгаш партияның XIX Бүгү-эвилел конференциязының негелделериниге дүүштүр аппаратның ажылының стилин болгаш методтарын эде тургузарын боттандырып чорударын партия райкомунуң секретарыларымдан, кылдыс эргелекчилериниден СЭКП обкомунуң секретариады негээн. Партийжи иштикти демократизиды, ажыкчарлыг чорукту, шүүлтүчелдиг болгаш бот-шүүлтүчелдиг калбартырын, райкомунуң бүгү кежигүннериниң идепкейлиг чорукту көдүрерин чайгылыг чонга чорудуп, мурнакка турган турар сорулгаларны шинтпирлээринге чаа аргаларны дазап тывырынга партияның эге организапиаларынга болгаш күш-ажылчы коллективтерге дэмиттиг дузаны көргүзер.

Хүлээп алган шинтпирлериниң күүселдезинин түңнелин болдуруи бедиидерин, ол ажылды шалыпкын бүдүрүлгеге доктаалда болдурарын, ынчаи партийжи активке, бүгү коммунистерге калбаа-биле дажыырын партия райкомунуң секретарыларына, аппаратынга сүмелээн. Шинтпирлериниң күүселдезинин, шүүлтүчелдериниң болгаш саналдарының күүселдезиниң дугайын коммунистерге, ажылчы чонга докладчыларга дыңнаарын, алдээп четпестерин чайлаар талазы-биле ажыглаттырмаан кураавырларны хедеглээнер кижер талазы-биле ажылды доктаамал ыңнаарын турар.

Идеологтуг ажылдың төөгүлүг организастаа чорударынга чаа методтарны кыымыр-биле ажыглап, мөгүлээжиин, шынын тывырынга өөренип, кижилерниң чаа үеэлээ-бодалдашкынын кижиндиичи идепкейлиг-биле дузалаарын СЭКП обкомунуң секретариады негээн. Партийжи иштикти демократизиды, ажыкчарлыг чорукту, шүүлтүчелдиг болгаш бот-шүүлтүчелдиг калбартырын, райкомунуң бүгү кежигүннериниң идепкейлиг чорукту көдүрерин чайгылыг чонга чорудуп, мурнакка турган турар сорулгаларны шинтпирлээринге чаа аргаларны дазап тывырынга партияның эге организапиаларынга болгаш күш-ажылчы коллективтерге дэмиттиг дузаны көргүзер.

Хүлээп алган шинтпирлериниң күүселдезинин түңнелин болдуруи бедиидерин, ол ажылды шалыпкын бүдүрүлгеге доктаалда болдурарын, ынчаи партийжи активке, бүгү коммунистерге калбаа-биле дажыырын партия райкомунуң секретарыларына, аппаратынга сүмелээн. Шинтпирлериниң күүселдезинин, шүүлтүчелдериниң болгаш саналдарының күүселдезиниң дугайын коммунистерге, ажылчы чонга докладчыларга дыңнаарын, алдээп четпестерин чайлаар талазы-биле ажыглаттырмаан кураавырларны хедеглээнер кижер талазы-биле ажылды доктаамал ыңнаарын турар.

Идеологтуг ажылдың төөгүлүг организастаа чорударынга чаа методтарны кыымыр-биле ажыглап, мөгүлээжиин, шынын тывырынга өөренип, кижилерниң чаа үеэлээ-бодалдашкынын кижиндиичи идепкейлиг-биле дузалаарын СЭКП обкомунуң секретариады негээн.

ТӨРЭЭН ЧУРТУВУСТА

БЕЛГОРОД. Эрте быжар тараа культураларының чажылдазы областа калбара берген. Бүгү тараа культураларының чажыдазын чорударының дугайында ажылды арендага база керээ-биле ажылдаар звеноолар хүлээнип алган. Олар 420 муң гектар ажыг толге чажылдазын чорударлар. Ажыл-агыйлар кол утланышкынны интенсивтиг технологиязы ажыглаарынче утландырган. Үрезиниң шынарлыг болдурунче удур кичээнгейни салып турар. Хөрүүнге үрезин чаштырыгазы-биле кады чемнинчилиге соортүзегин чорчуп берген.

ЗЯЛЬБАН. (Хабаровскн край). Соңгу чүктө турар бо суурнуң чаа казыкшылга комплексинге кнна совхозтуң чер ажылдыгларын болгаш малчынарын ажыл соонда чыгыы бээрлер. Олар оң бажыңнар боттары тудуп, дерип кылып алганнар. Кнна дыштанылга өрээли, спорт залы, кафе, баш таварар чер ажылдап турар.

(СЭТА).

МААЖЫМ ОРАРЫНЫҢ БАРЫМДААЗЫ ЧОК

Алдын күстүң чаа дүшүдүн дүлээп алырынга шаңнарны белеткеп турарында четпестер ковдуунда чаңгыс аай. Олар эртнем чылдарда-даа турган, бо чылын база артып калган—«хоочураан зарыглар». Ажыл-агыйның удуртукчуларыкың, ажылчыннарының аңаа хамаарылгазы өскерилбээн шаанда, «хоочураан зарыглар» кажан-даа «үзе эжиттинмес». Мурнуку чылдарда ышкаш ортне удур камгалал хемчегнери алдынмаан. Тек дамчыдар сывырындан демирлерде, оларның кожугларында «чанагаш» черлер хөй, кошканы быжыг эвес, ерт өнүрер верпг-керекселдер шиттеримде хүүрен, балды, элезин дээш оскс-даа чүгула чүүлдер четче эвес, чамдык шиттерде олар шуут чок.

Шак ынчыг байдалды Бии-Хем районнуң «Сазна» совхозтуң Сушь суурда, «Кызыл тараачыны» совхозтуң Туран хоорайда, «Өөк» совхозтуң теп шанынга чораан ерт камгалал черинин ажылдакчылары-биле кады көрдүүс. Байдал чугле Бии-Хем районда шаңнарда ынчыг эвес, а оскс районнарда балада ынчыг дээп ерт черлерни кайгап-харап чорудулар. Ажыл-агыйларның удуртукчуларын чеже-даа сагындырып, негеп, харын-даа акпага торгаарга-даа черде серт дивес шаңнарга ерт айтылын чайладыр, өртке удур камгалал ажылдарынга ынчыг тоомча чок хөөнү оларның ерге-чагырганының адаанга ажылдап турар ажылчыннарга база халдаан хевирлиг. Чижээзерге, «Кызыл тараачыны» совхозтуң Туран хоорайда шаныңа тараа арыглаар машиналарны ток шугумугга конкаанында ерт унурүп болгу дег чүүлдер бар. Күргенниң ерт хайгаарал черинин инспекторларының сагындырыгларын тараа арыглаар машиналарның операторлар тоолуг-ла керекке албазы. Дүжүт ажаалдазының үезинде шаңнын ажылын совсадып каар арга бар эвес даар хөөн ооң чугаазынзан ядеп болду. Ерт камгалалының талазы-биле байдал шаңнарда ынчыг. Негелдеерин сагыйын ажылдап турган, кайы-бир ажыл-агыйга шаңны тараазы-биле кады ортеинп алган, бир боданырыныс чадавас. Шаңнарга ерт үне бээр таварылгалар тургулаан. «Өөк» совхозтуң таң эргелекчизи В. В. Овчарова ийнүт чыл бурунгаар ток дамчыдар демирлер багайынган ерт үнер часканың сактып чугаалап турду. Оон соонда ток шугумун эде кылып бээрин, ерт дериг-керекселя турар шиттерге бадыы, хүүрек аймаан четчелеп бээрин совхозту удуртуп турган даргалардан кат-даа катап негээн. Аазаапкыныларзан ангыда кандыг-даа үүле бүттээн.

Чаа дүжүттү курганып, арыглаарынга шаңнарның деискээрин шуптүзүп ажыглаарын боданавайн турар. Шаңнарда сарайларның адаанга, склагларның иштинде минералдыг чемнитчилгелер тараа хораннаарынга, курганырынга хереглээр янзы-бүрү бүдүүмеддер бар. Чижээзерге, «Сазна» совхозтуң Сушьта улуг эвес шаңның бир сарайының адаанга чемнитчилгелери тараазыр дүжүрүп каан. Бир эвес чемнитчилгелиг өскө черге шыгжаан болза, ол сарайның адаанга хөй тараазы ол-шыктан ыжыктап болур. А «Өөк» совхозтуң шаңында бир улуг тараа складын минералдыг чемнитчилгелер шыгжаар чер кыдын алган. А минералдыг чемнитчилгелер шыгжаар чускай склад багай ядилелдиң түңнелинде шуут кагдынган. Бо шаңда тараа арыглаар машиналарның чамдыызында шинчедикчилер чок. Тараа курганыр ТАБ-0,75 деп маркалыг агрегат белен эвес. Оон чамдык кезектерни чазып каан, а тараа урар секцияларга хана карактыг демир четкилерни ам-даа чаттаан. Чаңгыс сес-биле чугаалаарга, дүжүттү хүлээп алырынга шак амгы үеде белен эвес. А тараа сөөртүп башгайгы машиналар маңаа сентябрь айның башгайгы хүнеринде кээр деп маңаа турарлар. Дүжүттү хүлээп алырынга шаңны ол хүннерге чедир белеткеп четтингитер-даа болза, оон шынары багай боору чугаажок.

Өскө совхозтарга дениээрге, «Кызыл тараачыны» совхозта тараа арыглаар курганыр дериг-керекселди эки белеткеп турар. Тараа арыглаар машиналарның операторлу Анатолий Сергеевтиң чугаазы-биле алырга, тараа арыглаар курганыр машиналар белен, чугле түрмек ажылдар арткан. Бо ажыл-агыйга хамаарыштыр бир мактаксанчыг чүүл—бо чылын шаңда 1400 дербелчин метр черни асфальтылаан, тараа дүжүрер шөл кылыр белеткээн, оон ынай, тараачын баштайгы арыгзаашкынын эртиирер шуптүүнүн түзүн доозкан. Өйдээшкинин ажылдары эгелээн. Картофель сорттар пунктунуң түзүү база чорүп турар. Дүжүттү кажан эгелээр үеге белен дээрзин кыскы турар.

«Шын» биле Тыва радионуң каттышкан рейдизи

Бир эвес ол ажыглалга кире баар болза, совхозтуң курунеге дүжаар картофелинниң шынары экижнир, картофель сорттаарынга ажылдаар кижилерниң саны эвээжээр ынчангаш картофельнин боттүнеэн кудулаар. Чаа түүлер ыңыыг.

Бии-Хем районнуң совхозтарының шаңнарының эргелекчилери сарайларның хазырларын чаъс үезинде дамыылар деп хомудап турулар. Техниканың сеткээр ажылын чылдан чылче чылыы, түрмек сеткеде-биле кызыгаарлаттынып келген. Чаңгыс сес-биле чугаалаарга, шаңнарда четпе кылыр ажылдар бар, чамдык шаңнарда ам-даа хөй.

Күрүнеге дүжаагаи тараазы ол-шык боттуг болганы дээш Бии-Хемнин совхозтары алыр ужурлуг ортулгазы эрткен чылын чедир албаан. Шынары багай дээш дүжаагаи тараазының 14 хуузун каапгырган. Күрүнеге дүжаагаи тараа хүлээп алыр черлер 1 тонна тараанын алшыгын эвээжеткени үчүн 39 копеекти совхозтарзан төлеттип алыр. Богун арыглаачы дээш база төлевирни совхозтарзан тыгыр. Ажаалга үезинде чидиргеи тарма чамдаачок, күрүнеге багай шынарлыг тараа дүжаагаи дээш ол хире карылгалыг болур-дур. Анаа таварышпас, оозу чаларда оны эвээжелир үнүе, шаңнарны, ыяла дериг-керекселдиң белеткелин эжиндер херек. Маажым орарының кандыг-даа барымдаазы чок.

Аңай-оол ДАРЖАА.
(Тыва радионуң корр.).

Шагдыр-оол СУВАН.
(«Шынның» корр.).

СОТКА ОЛУРБАС ДИЗЕ

Редакциянын кодээ ажыл-агый киридизинге Кызыл хоорайда чурттап турар пенсионер Тоңдун Тапсюрюнович Адыг-Тудуштен мындыг чагаа келген: «Хүндүлүг Илья Донгур-оолович! Силерниң бо чылдың июнь 28-те «Шынга» бижээнинер «Москвага кежигүн болдум» деп сактымышкынындардан доңчу намдарынарны номчуп танышпышым. Силер ветеринария эртемниң кандидады, башкайгы тыва эртемденнерниң бирээзи болдунар. Оон улаштыр номчуп орарга, силер Тываның кодээ ажыл-агый Дүржулга станциязын директорлап, областың кодээ ажыл-агый эргелелинин начальнигинин орлаачызынга ажылдап чораан, иштин ажыл стажыңар 55 чыл болган-дыр. Оон хой кезиинде хой-биле халбактанып келдим деп бижээн чордунар. Ынчангаш тыва уксалының хоюнуң дугайында силерге каш айтырыг тургузарым база оон харыызын «Шын» солуунуң дамчыштыр харыылап бээринерни иделеп дидедим. Чүл дизе Тандының, Улуг-Хемниң совхозтарынга чоруурумга улуг, биче чон тыва хойну катап өстүрер херек дижип, айтырыг кодуруп тургулаар боор-дур. Бо дугайын чамдык эштер «Шынга» бижээнин база эскерген-даа боор силер.

Силерге салыксаан айтырыгларым мындыг:

1. Тыва хойну чүге уксаа-үрезин үзүп, чон кылганыл?

2. Тыва хой түс чернин агаар-бойдузунга, черинге тааржыкан бүрүн шагдан түра өстүрүп келген малы-дыр. Ол артында соокка доңчас, изиитге шыдамныг, хой ынзы аарыгдан белең аарывас, хураганы өзүүчел, доруттуучал дээрзинге чөпшээрежир силер бе?

3. Мериност хойнуң өдүн ошку өдүн-биле домей, доңуучал. Деңзизи тыва хойдан биче. Сүдү эвээш, хураганын төттурбас дижирол шын бе?

4. Тыва хой шоолуг азырал хереглевес. Чер өттээр. Белең аштап, чүдавас. Кажан хураганнаар үезинде кемек үзүп азыраар арганың ажыктыг талалары чүзүлдел?

5. Тыва хойнуң база хураганының кежи иттеттингир, чымчак. Тон даарап кедерге ужу. Мериност кежи анда четпес деп шынзылын турар боор-дур. Тыва хой кежи бижыг дижир хөөннерге бодалынар кандыгыл?

6. Тыва хойнуң дүгү-биле видис идик кылып, хол хап даарап кедерге чылыг-даа, чымчак-даа болгай. Ону бодунарга шенеп коодүнер бе?

7. Тыва хойну катап ажаап өстүрепге. Аың-чем программазын амыдыралга бот-тандырып шинтпирээрингге немере-ле болур ыйнаан. Мында хамаарыштыр кандыг санаалдыг силер?».

Ветеринария эртемнерниң кандидады И. Т. Кызыл-оолдан авторуң айтырыгларынга харыылап бээрин алдээривиске, ол курелдин-биле чөпшээрешкен. Оон харыы чагаазының эгезинде хой ажылынын иштин байдалынга доктаваган. Ол бүгүнү делегеренгей парлаар дээрге солуунга хой черин эжиндээр хире боорга, эртемденнин түгле харыыларын моон адаанда парлаавывыс.

1. Тыва хойнуң уксаазын шүүт үзер деп сорулга кажан-даа турбаан. 1960 чылга Тывынын 30 ажыг түскай эртемнигериниң ширилгезинге-биле Тывага коодээ ажыл-агыйны чорударының системазын чогаатkан. Ол-ла чылын Тывага хой ажылын сайзырадырының, уксаажыдылга шынны бадылаан.

Ында корлуунгеш болза: массалыг хайнакташтыргаш, күзенчиг хевирнин хайнактарын алыр. Оларны шилип, мекинеп алгаш, чүртке өзүп төрээн, боттарының өөрү кошкарлары-биле эдерништирип, «бодунга» сайзырадып тургаш, оларны бижыглаш өстүрер. Бындыг хайнактарны чылдың дөрт эзенинде одарга тургузар, чамдыктарын катоп ажык кажааларга кыштагладыр. Оларның үнденнинн алтай уксаалыг кошкардардан алыр.

Оон-биле чергелештир Моңгүн-Тайганың, Кара-Хөлдүң, Төре-Хөлдүң, Саглының, Сүт-Хөлдүң девискээрлеринге тыва хойну арттырар, а Бии-Хем, Таңды районнарынга чиге нарын дүктүг хойлар-биле чергелештир каравуль хойларны база арттырар деп уксаажыдылга планынга тодаргай айыткан турган. Ол бүгү ам шүүт өскерилгеп болуп турар.

2. Тыва хой агаар-бойдузунга таарышкан дээрге шын. А соокка доңмас, изиитге шыргеймес, белең аарывас, хураганы өзүүчел, доруттуучал дээш-ле хөөнүн бээрлер база бар-ла. Ол херек ырыында бүрүнү-биле ыңай эвес.

3. Үшкү айтырыгга «ыт кудурукпут, кускы оолдары дег чанагаш кызыл хураганнар төрүүр, дырбаңайның чыткан өлүп каар» дээрлеринге сөзүм жок. Ажыл-биле чугаалаарга, Маадыр-оол биле Кара-кыс Намзынмаанын көрөө чонга ажылдаанынын түңнели баландинес турган. Ам болза чектин бир хоолгазы оларның боттарында артып каар болгаш амыр-дыр: он-даа чыл болгаш санап, биилеп алыр аян. Кажынын ажы-төлүү сөлүдүзе барып, ада-иезинин кылып чораан ажылын биилеп алгаш демдеглел бар-дыр.

ЧЕДИНШКИННИҢ ЧЫЛДАГААННАРЫ. Бо хойжуларның дүржүлгазы-биле таныжарга, өскелерниңнеден ылгалы бээр онзагай чүүл-даа барык чок. Малды кадарарла, ыяш аймаан чемгерер-ле дээр. Ол шын харын. Ынчалза-даа бо аңгыларны ак сеткил, бедик медерел-биле кылып чораан ажылын биилеп алгаш демдеглел бар-дыр.

КЫШТАГГА. Мал кыштагларашкыны дээрге, хойжуга чүдэл артык шылгалдаа ол. Оны чедиишкинниг түүлүп шыгаарыкка,° малчын болуп шыдаар-ла сен. Маадыр-оол Иргитович кыштаанга ноябрьның үезинде көчүп кээр. Ында мунаш кажаадан ангыда кажаа мурнунда серилиг чадагай кажаа бар. Хөөн аңаа декабрьга чедир тургузар. Семис хой соок тоовас, арыг агаар херек. Оон аңгыда дүгү быжыг болур. Чазын март айдың база катап ол кажаага үндүрүп эккээр. Кышкы кажаазы ийи сонгалыг, дүмдүүлүг ийи безек черде үүтүг. Агаарны тааржыкан туралда эппег. Чайны оларны дүглаш каар. Өл-шөлүк болбас.

Хойну декабрьның сөөлүгеринден январьда төрүдер. Кыжын төрүдерге эппег. Ол үеде хой семис болгаш суттуг болур. Хураган кажаазынга от салбас, дазыктырар. Ындыг кажаага хураган быжыг, дүжүүр болур.

Хой төрүүр дей бээрге, кажаага үзүн ангылап алыр. Бооп хойну ак черге кадарар. Берт черге малга берге. Хой төрүттерге, хураганын ыяштада иезинге чылгадыр. Хураганнарны клеткага тургузар. Мал чөмө чедиишпес болганы-биле төрүлкеп хойну эртеминде-ле одарже үндүрер.

Чаш малдың ажаазында-чемгерилгезинче эң кол киичээнгейни салып келген. Хураган шүүдер черле малга багай, ажын долдурар, шартайтыр. Ону чымчазы хөөдүп алырының чыдаганыны ол.

Сигенин хураганга бээрге, ону багдап каар, бо тааржыказа хораича чок болур. А багдаттынмас кыска сиген тааржыр болза, ону сигчаларга каап бээр. Чаш хураганнарны ыяш-ла чылыг суг-биле, чок болза каре шайбиле суттарар.

Хураганнарыны база чазын чылыг түнелерде даштын серилиг кажаже үндүрүп каап турар. Оон чоорту келеринбиле кадыг одарларже үндүрер. Оларның одарга чоруурун чылыг айны-биле чоорту үзедыр.

Чаш хураганны Кара-кыс Ламажаповна эмнээр. Шприцтер, таблеткалар, сыкыртыр эмнер шупту бар. Черле мичаш янзы-бүрү аарыгларын болдурбазы-биле баш удурла сыкыртыр, оон аңгыда бээр суг эмнерлиг.

ЧАЗЫН. Маадыр-оол биле Кара-кыс Намзынмаар март айны сөөлүзүреди чазатта кээр. Ол дээрге чогум кыштагта четпес дээрден башка домофае чылыг кажаалырлыг, хатшуургандаа-даа камгалалдыг. Ол үеде одар чүм болур. Оон чоорту үлештир кек үүп келир. Чазын хамык хураган шупту-зу иелери-биле кадыг оттаар. Иниг оттка хураган дүргеп өмер. дүгү быжыгар, артында өнүүр аңаар. Чазын оларны бар-ла шаа-биле солуур. Чазатта тургаш, агаар-бойдустуң байдалын хынамчалыг өөренип көөр. Үүле чазын хамаанчок Моңгүн-Тайгага чайны безин хатшуурган болу бээр чер.

Улуг-бичии-даа малга от, чем херек. Ынчангаш чазын хөөн, хураганын Намзынмаар чайлаттга эртеп эртеден орайга чедир кадарар. Ынчангаш июнь 20-ге чедир чазатта турар. Оон хураганнарны база чазын чылыг түнелерде даштын серилиг кажаже үндүрүп каап турар. Оон чоорту келеринбиле кадыг одарларже үндүрер. Оларның одарга чоруурун чылыг айны-биле чоорту үзедыр.

Чаш хураганны Кара-кыс Ламажаповна эмнээр. Шприцтер, таблеткалар, сыкыртыр эмнер шупту бар. Черле мичаш янзы-бүрү аарыгларын болдурбазы-биле баш удурла сыкыртыр, оон аңгыда бээр суг эмнерлиг.

ЧАЗЫН. Маадыр-оол биле Кара-кыс Намзынмаар март айны сөөлүзүреди чазатта кээр. Ол дээрге чогум кыштагта четпес дээрден башка домофае чылыг кажаалырлыг, хатшуургандаа-даа камгалалдыг. Ол үеде одар чүм болур. Оон чоорту үлештир кек үүп келир. Чазын хамык хураган шупту-зу иелери-биле кадыг оттаар. Иниг оттка хураган дүргеп өмер. дүгү быжыгар, артында өнүүр аңаар. Чазын оларны бар-ла шаа-биле солуур. Чазатта тургаш, агаар-бойдустуң байдалын хынамчалыг өөренип көөр. Үүле чазын хамаанчок Моңгүн-Тайгага чайны безин хатшуурган болу бээр чер.

Улуг-бичии-даа малга от, чем херек. Ынчангаш чазын хөөн, хураганын Намзынмаар чайлаттга эртеп эртеден орайга чедир кадарар. Ынчангаш июнь 20-ге чедир чазатта турар. Оон чайлагже көжүп үүүтер. Бо малчынмар чайны бар-ла шаа-биле ажыглаар. Оът-сигенниң-даа четчин үнүп келир үези ол. Моңгүн-Тайгага изиг деп үүе турар эвес, ынчангаш мал үргүлүү-ле кадатка чоруур. Малды чайын кадарарының бир эптин үүл дээрге, оон ажытталы бээрге, шырыш-даа чок. Долгандыр ак одар. Суг-суггалы малдың оът-сигенин-даа көрбес, дүгүмүн шыпары база багай. Чаңгыс сөс-биле чугаалаарга, бо талазы-биле черле ажыл шүүдээйн келген. Ону чоокку үеде шинтпирлевес болза база хоржок. Кошкарларны шилиес, эки уксаалыгларны тыптынмас болза кедизи багай.

Моңгүн-Тайгада зооветспециалистер хойнуң эдержилезинче иеделе ёзугаар сагыш салбазы малчынмарга бергедээшкиннерин таварыштырып турар. Оон ыйаа бир шаптаравын болза, хураганны ойлаанда успейн турар. Чижээ, Маадыр-оол Намзынның хоюн хураганын эрткен чылын сентябрьның ортаа үезинде үскем. Кадарчылар тывылбас деп турар. Ужуру болза, июльда-ла ангылап кааптар ушурлуг. Бо чорук малдың сула эдержилезинге база шаптыктыг.

Седең ХЕРТЕК.

ТҮНЕЛ ОРНУНГА: Моңгүн-Тайганың мурнакчы хойжузу, республиканың «Чүсчү-малчын» клубунуң кежигүнү Маадыр-оол Иргитович Намзынның чамдык дүржүлгазы бо-дур. Ол бодунган хамаарыжыр бүгү-ле чүүлдерин кылып турар. А совхозтуң талазынган дуза ам-даа четпес. Мурнунда чаш хураганнарга бриветтерин кылып берип турган. Ону Мутур-Аксынга белеткеп турган. Аңаа хураган аажок тааржыр, ол-ла чылгын хоптактавас, кайы-хамаанчок чүве чылгавас болур дээрзин хойжу чугаалап турар. Бо хойжулар хой нуң-даа хереглевес, уруу Жанна сакманчызы.

Кижиниң кандызын оон аңыдырал-чурттаалгазы, кылган ажылы бадыткаар. Маадыр-оол Иргитович биле Кара-кыс Ламажаповна чүгле бо чылын эвес, а мурнундан бээр-ле доктаамал бедик көргүзүүлерлиг болуп келген. Иниттиниң херээжир бердингейнин херечизи ол.

ЧЕДИ ЧҮЗҮН МАЛЫМ ТУРДА...

УКСААЖЫДЫЛГА— ҮНДЕЗИН АЙТЫРЫГ

Уксаажыдылганың код ээзээ технологияны сагып, мурнакчы дүржүлгага база эртемниң чедиишкиннеринге үндезилээш, тарын боозадылганы чорудары болур дээрзин бодум үр чылдарда дүржүлгамдан көрдүм. Тарын боозадылганың технологиязын шыңгыы сагып, чаа дериг-херекселдерлиг, чайгы база кышкы-даа стандарт ёзугаар дерип кылган шүнкт ажыл-агый, ферма бүрүзүнге турары тергиин чүтүла. Ол болза, чедиишкиннің бир аргазы.

Дүүнгү база бо хүнгү ажылыыстың дүржүлгазындан алгаш көөрге, тарын боозадыкчы техниктериң кызымаккай күш-ажылы чамдыкта түңнел чок болуп турар-дыр. Чүнү ынча дээрим ол дээрге, специалистериң, быжаа ажаакчыларының дөрт бүрүүзүбиле бызааның өлүп дораар чоруу черде кайда-даа хаяа эвес-тир. Ажаалда-тежээлдезіп кошкак. Мал чеми эвээш, ветеринария хайгаралы чок болурга, бызаалар хорап турбайн канчаар. Мен бодаарымга бызааларны неминиң эминиден эрте-ле чарып каапгары шын эвес. Чаш организмге неминиң сүдүдег эм, чем кайда боор, ол дээрге үүнүп-биле-даа солуттунмас чем-дир. Бызааларны янзы-бүрү аарыгдардан бүш удур камгалап сыкыртырынче база-да чогуур кичээнгей салбас-тыр бис.

Хуһажын инектерни бызаадаарынга хынамчалыг белеткээр, олар боттары база бызаалары-даа шыңгыы хайгаралга турар ужурлуг. Олче кичээнгей кошкак болганындан чаш бызааларның өлүп ораары бистө хаяа эвес. Чамдыкта өлген малды чажырыптар, инек кызыр болган деп меге отчёт тургузар, ынчангаш тарын боозадыр техниктериң ажылын үнелевес чоруктар бар. Бойдустуң чаяаганы-биле алырга, кадык мал ынаи-ла төл бээр ужурдут-да болгай.

Оон-биле каяы уксаажыдылга ажылынга зоотехниктер эң-не сонуургалдыг болур херек. Олар уксаалыг инектериниң паспорттарын кылыр, бызааларны бонитировкалаар, коданиарга хуваар. Бистиң чамдык уксаалыг инектериивис ам орнаттынган, солуттугаан-даа болгулаары чажыт эвес. Ол чүл дээрге отчёт-үчёттүүн шын эвезинде-дир. Аргалыг болза, совхозтуң, ферманың «кызыл дептерин» тургузуп, аңаа уксаалыг мал бүрүзүн кирер бижиир, орта ат-шолаазындаан эгелээш, назылары, өң-чүзүүнү, продуктулуг дээш бо бүгү түүлдерин дацзыраан турар ужурлуг.

Уксаалыг малдың чемгерилгези, хайгаралы база бир янзы болуру биилингир. Соолгу үеде бистиң фермала цехшуушторулга аргазы-биле ажылдаарынга бүгү таарымчалыг байдалдар тургустуунган. Маңаа чүгле биилдиг ажылдаары, ферманың ажыл-чорудулгазының бүгү негелделерин шын барымдаалаш сагыры, мурнакчы дүржүлгаңы ажыглаары негеттинин турар.

Малдың уксаазын экижидерн, продуктулуун бедидери дээш мал эмчизининң дарысалгазы канчаар-даа аажок үлүг болур деп бодаар мен. Малдың янзы-бүрү аарыгларынга үзүр демиселдя олар чорудар, малчынарга оон аргазын тайылбырлаар ужурлуг. Ферманың ажыл чыннарының биилиг-мергежилги бодик болган түдүм, ында иниттиң ажыл эки түңнелдиг болуру биилингир. Ынчангаш зоотехник биле мал эмчизининң бир ажылы ол-дур. Биилиг турда, ону ажыл-херекке ажыглаары негелде болу бээр. Эң илангыя немей төрүүр хуһажын инектерже кичээнгейни үтпаңдыраар херек. А малды тарын боозадыр техник кижи назы четкен кыс мал ынаи-ла төл бергин дээш бүгү-ле арга-дүржүлгаңы, биилиг-мергежилги ажыглаар, күштү үндүрер. Оон аарын-нүүрү, ажылчын хүлээдегзи ылгыг болур ужурлуг.

Тамара ЧЫДЫМ-ООЛ.
«Улуг-Хаа» совхозтуң Арыг-Бажы фермазында мал тарып боозадыр техник.

Редакциядан: Т. Чыдым-оол инектиң уксаазын экижидериниң дүтайында, аңаа зооветспециалистериниң база малды тарын боозадыр техниктериин дүтайын бижип турар-дыр. Ол шын. Ынчалза-даа болдуңун ажылдап турары фермазында байдалдың дугайын бижиивээн-даа болза, чогум-на чугула айтырыгны кодургеи-дир. Ынчангаш Т. Чыдым-оолдуң мында бижээн айтырыгларынга хамаарыштыр боттарынарның саналбодаалдарынарны бисче бижип, бо чугаага киржиринерни диледивис.

ХӨЙ БОЛГАШ ШЫЫРАК ХУРАГАННЫ АЛЫР ДИЗЕ

Хой ажылында база бир чугула кампания — оон эдержилгези болгаш тарын боозадылгазы келген. 1988 чылда республиканың ажыл-агыйлары 100 хой ошкуге онаштыр 75 хураганны анайны доруттуруп алган. Ол дээрге 1987 чылдың көргүзүүнден 4 мал төлү четпейн барган.

Эрткен чылдың көргүзүүнден Өвүр, Сүт-Хөл, Улуг-Хем, Эрзин районнар хой хураганны, а Тес-Хем ол-ла хире анай, хураганны чүске онаштыр камгалап алган, артканнарының түңнели эвээжээн. Моон бир чылдагааны болза, малдың эдержилгезин болгаш тарып боозадылгазын шын эвес чорутканында деп дөрт-ле чугаалап болур бис. Шээр малдан төл алыр талазы-биле Эрзиниң совхозтары республикага бирги черде — олар 100 хой, ошкуден 88 анай, хураганны камгалап алган. А ынче кудуку көргүзүг Таңдыда —62-ле анай, хураган онаажып турар.

Бо кампанияга белеткелдин бир хевири малды продуктулуунун аайы-биле үзүп белеткээри. Черле ынчаш коданнарны оң-чүзүн, назы-хар, уксаазының аайы-биле ангылаар талазы-биле бо чылын республика конкурузу чарлаттынган, ол дугайын «Шын» солунга бижээн болгай. Ол документтиин РАПК-терже база чоруткулаан.

Бистиң республиканың ажыл-агыйларында продуктулуг кошкарлар четчир. Кошкарын, хөөн кандыгып, ындыг хураганны алыр сең деп чугаалап болур. Ынчаннайн канчаар: кошкар кандыг-даа эки боор болза, хойнуң шынары, уксаазы багай боорга, оон эки төл үнмес. Эң илангыя тарып боозадылганы бистиң чорудун турарывыстың бир кол чылдагааны болза, эки шынарлыг хураганнар алыры. Келир үеде хой ажылын хөгжүдер дээр болзувусса-ла, тарып боозадылгаже эң кол кичээнгейни салыр херек. Элита база бирги класстың кошкарларын барла шаа-биле ажыглаар. Олар бар-даа болза, тарып боозадылганың технологиязын ажыглавас, барымдаалавас болза, оон база-ла огулуг түңнел үнмес.

Малды тарып боозадыр техниктерни Агроүлетпуркуркомнуң шугуму-биле чылдынга өөредип турар. Ынчалзада оларның солчуру чамдык ажыл-агыйларда ковудээн. Дүшкан-на кижиин совхозтар өөредип чорудун турар. Ол шын эвес. Бир эвес кайы-бир ажыл кижиниң сеткилинге таарышпас, аңаала «чирик дүглап турарэ болза, оон эки түңнел үнмезин биилингир. Ам бистиң ажыл-агыйларывыс бот-орулга-чарылгаже, бот-акшалакымышкынче шилчээндеже малды тарып боозадыр кижилерже сагыш салыр, оларның ажылдаарынга дузалажыр, олардан негээр херек.

Эрткен чылдарда республиканың совхозтарынга хойну эдерништирерде, тарып боозадырда улуг частырыгларны кылганын черле ыяштавайн баар аргавыс чок. Техниктериниң чамдыктары ол арганы эки шинчээдип албаан болган. Чүл дээрге хойну чүгле чангыс-ла катап тарып каар турганнар. Ынчап болбас. Технология ёзугаар ийи катап, харын үш-даа удаа тарымыр херек. Чангыс пунктуга хой хойну мөөнеп экжеп каарга техниктер четтикпес, одар-белчиирге база таарышпас. Бисте хойнуң оолдаашкыны чүге ужап турарыл? Тарып боозадылганы, эдержилгени шын эвес организастаанында.

Мурнуку частырыгларны бо чылын катаптавазы-биле Агроүлетпуркуркомнуң база республиканың Уксаажыдылга каттыжышкынының талазында аяэн ажылдарны организастаар чоруткан. Хамыктың мурнунда районнарның уксаажыдылга белүктериниң, совхозтарының көл зоотехниктерин, селекционер-зоотехниктерни база малды тарып боозадыр техниктерни чалап алгаш, практиктиг семинарларны август айның эгезинде беш кезек черге эрттирген бис. Аңаа Агроүлетпуркуркомнуң база Уксаажыдылга каттыжышкынының специалистери декцияларны номчуп, көрүүлер көргүзүп, семинарлар Эрзинде Ленин аттыг, Барыын-Хемчикти «Барлык», Чөөн-Хемчикте СЭКП-ниң XXII съездизи аттыг, Улуг-Хемде «УТБА 25 чылы» база Бии-Хемниң «Эзербек» совхозтарының базазынга эрткилээн. Аңаа тарып боозадылганың технологиязын, кошкардан үре алырының аргазын, тарып боозадылгага хереглээр бүгү-ле бүдүмелдерни, оларны ажыглаарын, аңаа хереглээр азыларын, оларны белеткээрин, ажыглаарының аргаларын, гигиенаны сагырының чурумнарын өөреткен.

Моон мурнунда чылларда эдержилгеге баштай кирер тогуу хойларның уксаа шынарыиче, оларның боткурумче, өзүдизинче кичээнгей салбайн турган бис. Малдың уксаа шынарын экижидерибиле тогуларының байдалын көрүп турган оларның кошкактарын эдержилгеге кирбейн барып болур. Ол дугайын чамдык хойжулар «Шын» солунга бижип-даа турдулар. Ындыг тогуларны түскай кодан кылдыр үзүп аңгылаар болгаш оларның өтчёт-үчёдүн шын тургузар херек.

Бо чылын бир эки чүүл болза, чайлаглар чоогунда пунктуларны чамдык совхозтар кылгылап алган. Ол чорук дыка эптиг. Чангыс пунктуга хойну тарып боозадырга, оон түңнели кандыг болурун көөр сорулга-биле оларны салып экелгеп. Хойну тарып боозадыр турар үеде зооветспециалистерден аңгыда малчынмар боттары база харыысалгалыг, аңаа идепкейлиг киржир ужурлуг.

Тарып боозадылга үезинде хөөну кирген хойларны аңгы кадарар, ынчангаш түскай кадарчы херек. Хойну эртеден бажында хөөну кирген, кирбээнин тыптырар. Үүлге чангыс катап эвес, харын хойну кам-даа катап кошкарга кадар. Хой семис, шынарак болган түдүм, хөөну кирнинчел диирзин база үлпас херек. Ол ышкаш хой тыптырар кошкарларны доктаамал эки шынарлыг чем-биле чемгерер.

Бо чугула ажылды канчаар эрттиривистен кедир чылын хураган алыры бүрүн хамаарыжыр. Кандыг үезининн чажар-дыр сен, ындыг дүжүттү алыр сең деп, тараажыларга хамаарыжыр бо сөстерни малчынмарга база бүрүн хамаарыштырып болур.

Көгеп ИРГИТ.
Агроүлетпуриуркомнуң улуг зоотехниги.

БАШТАЙГЫЗЫ— МААДЫР-ООЛ НАМЗЫН

Бо чылдың апрельде республиканың «Чүсчү малчын» клубу тургустунган. Хойжулар ораны Моңгүн-Тайгадан оон баштайгы ажыглуву Маадыр-оол Иргитович Намзын болган. Уругларының езен Кара-кыс Ламажаповна-биле кады ол ам хойжулаа-ла 25 чыл болуп турар. Кадыг, ширии Моңгүн-Тайгага ынча чыл дургузунда малчынмал деп чүве берге херек.

Ам чүсчү малчынның дүржүлгазы-биле танышаалы.

КЕРЭЭ-БИЛЕ АЖЫЛДААРЫ КЕДИЛИГ. Маадыр-оол Иргитович биле Кара-кыс Ламажаповна бо чылын керээ бүгүнге 100 хойдан 90 хураганны алыр сорулгалыг. Оны алыр күүседип, хой бүрүзүнден-ле хураганны доруктурган. Ол ышкаш бир хойдан 1,5 килограмм дүк алыр планны база-ла ажыр боттавадырган. Керээде бодуунуң күжү-биле 6 тонна сигенни белеткээрин айыткан. Мал чемининг талазы-биле чыдым-на ындыг сорулгалыг, оны кыштаанның чоогунда белеткеп алыр

— Керээ-биле ажылдаарга кедилиг, ханың чүүлдү кижи болуу сананл, коруп, биилеп олурар-дыр — дең. М. Намзын чугаалаар. Ынчангаш эң илангыя түңү канчаар камнап алырынга база өөредир. Чижээ, мурнунда керээ чок турда, суглуу автомашина чежени эккелгенил, оны соңурттавас сен. Ам ындыг эвес, оны шүүт-ла хемчээп алыр. Оон өөтек-хелезинин совхозна төлээр. Ындыг болганда, бир талазында, совхозтуга ажыктыг, суг сеерткүүге артык чарыгдал үнмес, ийизе, малчынның бодунга алыктыг, чүгүл акшатегерик тыртпатпас.

Кижиниң кылган ажылы түңнелдиг, чарлалдыг болур ужурлуг. Ол төөгү мшкаанның сөөнүн, хойнуң байдалы ажаок нарындан, арыг ханы өөрүүзүн, деңзизин, дүгүн, ындыын шүүт чидиргеп, ам «кедир төрүү» кырлып, өлүп төгерингге четкен.

Чиниге-нарын дүктүг алтай уксаазын ачызында алдынган хайнактарның шинары дүүгүн-даа (кыргылдаза 3-4 килограмм), дириг деңзизинде-даа (45—50 килограмм) талазы-биле түгээр түңнелдерин чезин алган. Өөүр, Тес-Хем, Эрзин районнарның хайнак хойларын (олар бүгү хойнуң 70—80 хүүгү четкен түрган) тыва хойже угланар, тыва хойну чүдээш дүрген деңгинчел. Ол чорук агаар-бойдуска өөренгеннинден хамаарыжыр. Ону үре салгавынындан бүткен деп санаавын турар. Улуг чүт таваржыр болза, кандыг-даа хойну камнавас. Домей-ле бергедээр.

5. Тыва тонга тыва хой кежи таваржыры эки-ле ыйнаан. Ол ону кылыр кижилерден улуг хамаарыжыр боор. Ындыг-даа болза тыва хой кежинден кылган дүблёнка-тон көрбээн мен.

6. Бо айтырыг талазы-биле бадыткалдарга каттыжар мен. Шын деп бодаар мен. Тыва хой хүгү чүгле кизис идик, ол кидиин өөрүнге комбут таваржыр. А нарын шынарлыг ресставы ыяштырыга тыва хой дүгү таварышпас. Аңаа чүгле мериност хой дүгү ажылдаар.

7. Аңгы хой ажылында байдал ол хевээр турар болза, нам-чамазыстың Аъш-чем программазын дүргеп күүседип, шинтпирээрингге бергедээшкиннерге таваржыр бис. Ону кысказы-биле талыыларывыс оралдажып көрейн. Элээн түңнелдерниг сайтыран олурган чиниге-нарын дүк угланыышкынының хойну өстүрерин ыяштада чүге чок черге ийи-чангыс улуг дужаалдыг кижилерниң айтышкынының ёзугаар хереглеп сокпаткан. (1966 чылда). Оон-биле чергелештир төп болгаш барымын районнарга уксаажыдылга ажылының планын ёзугаар чиниге-нарын дүктүг хойну шилип ап, «бодунга» сайзырадыр ажыдды чорударының оруунга, красноярск уксаазының кошкарларын экелеп, 20 ажыг чыл иштинде сокпаал чок эдерништирип келгеннин сооңда, хойнуң байдалы ажаок нарындан, арыг ханы өөрүүзүн, деңзизин, дүгүн, ындыын шүүт чидиргеп, ам «кедир төрүү» кырлып, өлүп төгерингге четкен.

Чиниге-нарын дүктүг алтай уксаазын ачызында алдынган хайнактарның шинары дүүгүн-даа (кыргылдаза 3-4 килограмм), дириг деңзизинде-даа (45—50 килограмм) талазы-биле түгээр түңнелдерин чезин алган. Өөүр, Тес-Хем, Эрзин районнарның хайнак хойларын (олар бүгү хойнуң 70—80 хүүгү четкен түрган) тыва хойже угланар, тыва хойну чүдээш дүрген деңгинчел. Ол чорук агаар-бойдуска өөренгеннинден хамаарыжыр. Ону үре салгавынындан бүткен деп санаавын турар. Улуг чүт таваржыр болза, кандыг-даа хойну камнавас. Домей-ле бергедээр.

5. Тыва тонга тыва хой кежи таваржыры эки-ле ыйнаан. Ол ону кылыр кижилерден улуг хамаарыжыр боор. Ындыг-даа болза тыва хой кежинден кылган дүблёнка-тон көрбээн мен.

6. Бо айтырыг талазы-биле бадыткалдарга каттыжар мен. Шын деп бодаар мен. Тыва хой хүгү чүгле кизис идик, ол кидиин өөрүнге комбут таваржыр. А нарын шынарлыг ресставы ыяштырыга тыва хой дүгү таварышпас. Аңаа чүгле мериност хой дүгү ажылдаар.

7. Аңгы хой ажылында байдал ол хевээр турар болза, нам-чамазыстың Аъш-чем программазын дүргеп күүседип, шинтпирээрингге бергедээшкиннерге таваржыр бис. Ону кысказы-биле талыыларывыс оралдажып көрейн. Элээн түңнелдерниг сайтыран олурган чиниге-нарын дүк угланыышкынының хойну өстүрерин ыяштада чүге чок черге ийи-чангыс улуг дужаалдыг кижилерниң айтышкынының ёзугаар хереглеп сокпаткан. (1966 чылда). Оон-биле чергелештир төп болгаш барымын районнарга уксаажыдылга ажылының планын ёзугаар чиниге-нарын дүктүг хойну шилип ап, «бодунга» сайзырадыр ажыдды чорударының оруунга, красноярск уксаазының кошкарларын экелеп, 20 ажыг чыл иштинде сокпаал чок эдерништирип келгеннин сооңда, хойнуң байдалы ажаок нарындан, арыг ханы өөрүүзүн, деңзизин, дүгүн, ындыын шүүт чидиргеп, ам «кедир төрүү» кырлып, өлүп төгерингге четкен.

Чиниге-нарын дүктүг алтай уксаазын ачызында алдынган хайнактарның шинары дүүгүн-даа (кыргылдаза 3-4 килограмм), дириг деңзизинде-даа (45—50 килограмм) талазы-биле түгээр түңнелдерин чезин алган. Өөүр, Тес-Хем, Эрзин районнарның хайнак хойларын (олар бүгү хойнуң 70—80 хүүгү четкен түрган) тыва хойже угланар, тыва хойну чүдээш дүрген деңгинчел. Ол чорук агаар-бойдуска өөренгеннинден хамаарыжыр. Ону үре салгавынындан бүткен деп санаавын турар. Улуг чүт таваржыр болза, кандыг-даа хойну камнавас. Домей-ле бергедээр.

Херээженнер чөвүлелдеринде

АМЫДЫРАЛЧЫ ТУРУШКА ӨӨРЕДИР, КИЖИЗИДЕР

Бистин республикада херээженнер чөвүлелдери херээженнерни иштикпел политиктиг херекке, күш-ажыл-че хаара тудуп, ажыл-ишке, амыдыралга оларның ролюн бедидерине идиг берип, амыдыралны идепкейлиг турушка кижизидип турарлар. Республиканың социал-экономиктиг хөгжүлдезин дүргедедиринге, ажыл-агыйның бүгү адырларынга эде тургустуушуукүнү боттанырарынга, амыдыралдың социалистиг өөур-хевирлерин сайзырадырынга херээженнер улуг күш аварган.

Өөрүнүң херээженнер чөвүлелдери чоюүң чурттап турар черлеринүң азыы-биле солуп ажылдарыны чорудуп келген. Торгилыг суурда сес агитквартира тургустунган. Сески агитквартираның ажылында өөредилгениң адырларында, садыг хандырылгазында четпестер ам-даа бар, бо бүгү хамыктың мурнунда херээженнерге онаажып турарын конференциннің материалдарында айыткан. Эрги ёзуу-биле ажылдаарындан ушкүлмайн турарывыстан социал айтырыгларда дыка хөй чүүлдер шинтпирлеттинмейн турар.

Уруглар албан черлери-биле хандырылганы ол херээлиинер. Бистин республикага чылдынга 9 муң бичии чаштар немей терүүтүүүн турар. Школа назы четпээн уругларының 54,9 хуузу уруглар албан черлериниде хаара түттүнгеп. Ынчап кээрге Кызыл, Чадаана хоорайларда, Самагалдай, Эрзин, Мугур-Аксы болгаш өскө-даа суурларда уругларын ясли-садтарга тургузуп ап чадашкан, ажылдаавайн олурар иелер хөй. Республикада чамдык ясли-садтарның ажылының деңнели үениң негелдезинге дүүшүп турар болдуун дээш бүгү-ле чүүлдерни кылып турар бис. Чамдык черлерни-даа эде дериттинген. Чижээ, чамдык аргаларге ванналар киирилбис. Чаа мебельни-даа салып салган, ханаларын каастаан. Келгеннерге коргузер телевирлиг ачы-дузалыг конусте-тивис. 1986 чылда чоңга 23,9 муң рубльүнүң телевирлиг ачы-дузазын коргускен болза, бо чылдың эрткен айларында 17 муң рубльүнүң коргустувус. Печенье, саван, шампунь аймаан кайы-даа үеде залчыларга садар. Чаа содунналрны каът бурузунде салып турар.

Мөнгүн-Тайгадан келген автор Кемеровода залчылар бажыңында улуг пазылыг херээжен кижилер ажылдап турарын онзалап бижээн-дир. Ынчалза-даа, республика даштындан-даа келгеннер хамыкты мурнай биске кээр. Оларның шуптузун хүлээп алыры берге, чүге дээрге чүгле 122 орун бар. Хүнүнүн-не 40-дөн 70 чедир кижи үнүүр. Кижи бижидип турар. Ол ышкаш хоорайда албан черлерин, организациялар база чагыг киирер. Оларның шуптузун хандырары бээлп берге, чамдыктарының чагыгларын хүлээп албайн турар бис. Чүге дээрге бир эвес шупту чагыг туруп болур болза аңаа келген чоңну хүлээп албастай бээр, а оон хомудал удам көвүдээр.

Келген залчы бурузунге хонар черни тып бээр хөөн аргаларны ажылдап турар бис. Кол арга—сыгар орун салыры. Эрткен чылдың бирги чартынында 826 сыгар орун салган болза, бо чылын сан 1020 четкен.

Бо хүннерге чедир бистин гостиницавыс барык 16 муң кижиге бараан болган. Ол үлүг назылыг херээженнер хөөрге түттүнгенинден бээр чаорби ажыг чылының тургузунда кылып келген ажылының түнелези-дир. Совет Эвилелиниң составынга Тываның эки тура-биле каттышканының 20 чыл оон демдегеп турган үеде ажыглалга киргеп бо гостиницада ам бичиилеп турары билдингир. Ол үеде чоңнуң нелелезин хандырып турган болгай.

П разрядтыг кылыр тусканы бо гостиницаны амгы үениң негелдезинге дүүшүп турар болдуун дээш бүгү-ле чүүлдерни кылып турар бис. Чамдык черлерни-даа эде дериттинген. Чижээ, чамдык аргаларге ванналар киирилбис. Чаа мебельни-даа салып салган, ханаларын каастаан. Келгеннерге коргузер телевирлиг ачы-дузалыг конусте-тивис. 1986 чылда чоңга 23,9 муң рубльүнүң телевирлиг ачы-дузазын коргускен болза, бо чылдың эрткен айларында 17 муң рубльүнүң коргустувус. Печенье, саван, шампунь аймаан кайы-даа үеде залчыларга садар. Чаа содунналрны каът бурузунде салып турар.

Мөнгүн-Тайгадан келген автор Кемеровода залчылар бажыңында улуг пазылыг херээжен кижилер ажылдап турарын онзалап бижээн-дир. Ынчалза-даа, республика даштындан-даа келгеннер хамыкты мурнай биске кээр. Оларның шуптузун хүлээп алыры берге, чүге дээрге чүгле 122 орун бар. Хүнүнүн-не 40-дөн 70 чедир кижи үнүүр. Кижи бижидип турар. Ол ышкаш хоорайда албан черлерин, организациялар база чагыг киирер. Оларның шуптузун хандырары бээлп берге, чамдыктарының чагыгларын хүлээп албайн турар бис. Чүге дээрге бир эвес шупту чагыг туруп болур болза аңаа келген чоңну хүлээп албастай бээр, а оон хомудал удам көвүдээр.

Келген залчы бурузунге хонар черни тып бээр хөөн аргаларны ажылдап турар бис. Кол арга—сыгар орун салыры. Эрткен чылдың бирги чартынында 826 сыгар орун салган болза, бо чылын сан 1020 четкен.

Бо хүннерге чедир бистин гостиницавыс барык 16 муң кижиге бараан болган. Ол дыка нарын. Чамдык кижилер кевин-херек чок үүлдеп шуугаалын үндүрер. Орун хостарыны ооҗулап манап турар үеде оптиле маргыдаа үнер. Оон чылдагаанын сайгарарга, чамдыкта залчының шын эвес болур. Чүге дээрге администратор кижи орун хостарыга хамыкты мурнай ССРЭ-ниң Дээди Советиниң, авиледдешкен болгаш автономнуг республикаларының Дээди Советтериниң депутаттарын. Совет Эвилелиниң болгаш Социалистиг Күш-ажылдың Маадырларын. Алдар болгаш Күш-ажылчы Алдар орденнериниң ушкү чергелериниң ээлекчилерин. Ада-чурттуң Улуг дайынының киржикчилерин, аңаа инвалид болганнарны болгаш оны үдеп чоруур кижини (бирдең арттырбейн). курсовка-биле курортка эмнедип турарларны. «СЭКП-ниң хүрээлениинге 50 чыл болганы» деп хөрек демдээнин ээлекчилерин үлээп алыр болгай. Оон ужурун билбээн чамдык залчылар «таныш-коруш» тыпта берген деп шуугаазын үндүрер таварыгалар тургулаан.

Бистин ажылывыста бүгү чүве эки, четпестер чок деп база болбас. Шынап-да танышкоруш тыртыптар-даа чоруктар тургулаан, оны дораан сайгарып, хемчээп ап турар бис. Ол ышкаш администраторларын талазындан каржы-хажагай чоруун коргускүлээн фактылар тургулаан. Гостиницаның администрациязы, хейнити организациялары ындыг фактыларның хажыызынга артпайн турар.

Келген залчыларга өөрүүр бис, аргалыг-ла болза шупту-зуун үлээп алыксаар бис. Ол биске-даа эки—оруга кирер, залчыларга-даа эки—хонар-дүжер чер сураглавас. Ынчангаш дилээм ындыг: бистин ажылдакчыларывысты база хүндүлеп, антиг-чоптуг болуп көрүнер, олар силерге баараан боон турар, силерниң аргежажыктарыңны камгалап турар дээрзин утпанар. Силерге антиг болзуун дээш бодувустуң талавыстан бүгү чүүлдерни кылыр бис.

Людмила ЧИГУНЕКОВА.

«Кызыл» гостиницаның директору.

Өскүс уруглар азыраар башкыларда Кызылдың өөредилге черлериниң студентилериниң уругларын база өстүрүп турар. Бодан өөрге аймак студент кижилер боттарының уругларын күрүнеге азыраттайн, бергелерин ажып эртип, эртем-билигин бот-өөредилге-биледа чедип алыр улуг аргалар бар. Бичии чаштың чаптанчыг чакыл, «авай» дээн баштайгы сөзүүн дыңнаваан, көрбээн адаже кандыг эки ажылдакчылар болуруул? Бир эвес олар башкылар сут болуур болза, оске чаштарым чымчак сеткиге, үзүдек ажы-чанга, ёзулуг совет кижилер кылдыр өөредири берге дээрзин билзе чогуур.

Республиканың херээженнер чөвүлелдериниң киржир, ылыр уңуруут ажылдары эвээш эвес. Ажылчы чоңнуң амыдыралының деңнелин бедидер дээш хемчеглерни доктаамал чорудар хүлээлгелиг. Ылангыя аъш-чем программазын шинтпирлээрине идепкейлиг киржир. Өг-бүле бүрүзү дузалаа ажыл-агыйлыг болурунуң аргалары бар, ону чедип алыр дээш организастыг, таймылыр ажылын херээженнер чөвүлелдери чорудар апаар. Улуг улусту болгаш уругларны ногаалар өстүрериңге, ону ажаап-тежээринге, кылагалап, шыгжаарынга өөредири эргежок чугула болуп турар.

Чуртталга тудуунуң темпизин дүргедедиринче, шинарын эниидиринче партия болгаш чазак улуг киҥээлгейин салып турар амгы үеде херээженнерни аңаа калбаа-биле киирштирери база чугула херек болур. Ылангыя тудуг ажылы кылыр кооперативтерни организастаар хемчеглерни алыры, тайылбыр массалыг ажылды чорудары негеттинип турар. Кудуктар казар, чуртталга базынналры, чынар-базыңнар тудар кооперативтерни тургузар ажылды чорудары чогумчалыг болуур.

Профээлел организацияларыы-биле херээженнер чөвүлелдери херээженнерниң ажылдаарынга, чурттаарынга тавармыгаыг байдалдарны тургузарынче хүн бүрү киҥээлгейин салыр хүлээлгелиг. Ындыг-даа болза бо чүгүдө херекте эвээш эвес четпестер бар. «Тыва дагдүгү», «Тыва кобальт» комбинаттарда, тудуг организацияларында, совхоттарының сүт-баразы фермаларында болгаш оске-даа бүдүрүлгелерде херээжен ишчилер ол-шык, соок, довурак-доозуннуг черлерде ам-даа ажылдавышаан. Дыка хөй малчыннар өглерде кыштап турар. Оларга эмчидер, культура ажылдакчылары, түскай эртемнигнер хонар баар. Садыг хандырылгазында, солуннар, журналдар, чагаалар чедирилгезинде үзүктелиишкин болуп турар.

Арага садарын чурумчуткан, кызырган болгаш аңаа улуг деңиселди күштелдиргев болгай, ындыг түрбүже, эзиртир суксуннар кылыр чорук ажылды чоңнуң ортузунда пенгерен орар. Ол мышкаң чамдык аңыяктарда хоралыг чашпан—конношпа тыртар багай чанчыл бар. Орта улуг ышкыны деңиселди чоңнуң чурттап турар черлериниг хөй-ниити организациялары-биле кады херээженнер чөвүлелдери күн бүрү чоруудар, ынчан ол чепгестерни эдип болур.

Эрзин, Тес-Хем, Өөур, Улуг-Хем районнарның херээженнер чөвүлелдери ажылда чаа чүүлдерни, мурнакчы дүрүзүлгелерни пенгеретпейн турар. Чамдык херээжен чөвүлелдериниң эрттирип турар кежээлерни, ужуражылгалары солун, деңшит, өөредилгиг эвес, чошуң сагыш-сеткилиниг четпейн турар.

Херээженнер чөвүлелдери бодуунуң ажылын эде тургузун тургаш, демократияны, ажыл-чарлыг чорукту хамыладыр, шүүтүүлелди болгаш бот-шүгүмчүлелди калбартыр, бистин ниитилелиишкинге чаартылгаларынга эвээш эвес үлүг киирер сорулгалыг.

Тансык ДАВАА.

СЭКП обкомунуң херээженнер ортузунга ажыл чорудар секторунуң эргелекчизи.

НАРЫЫДАП ТУРАР

ДЕЛИ, (СЭТА). Пакистаның аварыга таварымакаш өлген президентизиң орнукшуткан соонда чурттуң ийи хизы чүдүүлелиг улустарының аразында демисел чидиглеңген болгаш байдал нарыыдап турар.

Зия-уль-Хак суннит дээр чүдүүлеге чүдүл чораан. Ону орнукшудуп турган үңде суниттер улуг кадыгдал кылып турда, шинт дээр шажыннын киижилерге баймралдарын эрттирип турган. Оон чылдагаанының-биле ийи чүдүүлеңниң улустарының аразында ок-биле-тис шош-содка болган. Түнелиивде 9 кижи өлген, оң ажыг кижи балыглаңган. Оон ңелээл-ле мизыг хевирлиг чидиг демисел өске доорай, суурдавыне пенгерен ңелээп. Ынчангаш улут-улут хоорайларже хөй шеригдерни киирген.

ДЕЛЕГЕЙ МЕДЗЭЛЕРИ

МӨӨҢНЭЭРИН ҮРГҮЛЧҮЛЕВИШААН

БЕЙРУТ. (СЭТА). Ында ноөң турар медээлер ёзугаар алырга, Ливанның эжелеттирген мурнуу чүгүүде Израиль бодуунуң шеригдерни мөөңнээрин үргүлчүлеп турар. «Ас-Сафир» солуннуң бижин турары-биле алырга, Альман болгаш Шүмерия районнарда кужуткыг 15 транспортёрлардан тургустунган израиль колонна чедип келген. Израильдың шеригагаар кушкуруның самолёттары Сайданың чоок талазында турар палестин дескенериниң лагерьлериже ракета-бомба согуушкун кылырын оттургенер. Израиль катерлер Ливанның девискээр суглармга хайгымя кылып турар.

Чурттуң мурнуу чүгүүде эжелеткилериниң тургузуп алганы «аймыл чок» зона деп адаар черниге тос операциялары патриоттар чорукган. Партизанларны салып каан миналарыга кужуткыг транспортёр болгаш автомашина часты берген. Израильчилерниң миниң турары-биле алырга, шериг аллы кижи өлүрткен болгаш балыглаткан.

«Мурнуу Ливанның армиязының Бинт-Джубейл чоогунда турушкуларыга инспекция кылып чораш, «ол армияны Тель-Авив детскирип болган быжыглаларын үргүлчүлээр» дең. Израильдың камгалал министри И. Рабин медеглээн. «Аймыл чок зонаны» Израиль деткирип болган быжыглаарын удамчылаар. Ону тургузары, министриниң чүгаазы-биле алырга, Израильдың «камгалал политиказының» кезээ болгаңда, эжелеттирген ливан черлерде «аймыл чок чорук земазыны» Тель-Авив чок кылбас деп бадыткаан.

ЧҮҮЛДҮГЗҮҮНҮҢ КӨРГЕН

ПЕКИН. (СЭТА). ККП ТК-ның Политбюрозунуң Байдайхаге болгаң хуралынга КЫР-га ортектер болгаң малыг реформазының төлевилелин чүүлдүгзүүнүң көргеп. Синьхуа агентиледдин дыңнадыр турары-биле алырга, ол ийи реформаны беш чыл хуусаалыг чорудар. Чижээлээрге, эң чугула барааннарның болгаң ачы-дузалыг чедирилгезинин улуг эвес болгуже күрүне контролюн болгаң бараанларның хөй кезиниге хостуг ортектерни тургузарын планнап турар. Өртек тургузарының чаа сметеназы кажаа «күрүне рынокту таарыштыр тургузуп, а рынок будурулгелерин углапшиглеп турда» ынчан улус ажыл-агыйын эргелеп башкарарының экономиктиг индыг механизмнин тургузар арганы бээр деп, агентилел дедеглеп турар.

ИРАН-ИРАК: БАЙДАЛ КАНДЫГЫЛ?

Сес чыл ажыг үениң дургузунда чаалаашы келген ийи чурттуң аразында даймының август 20-дең эгелеп КНО-нуң Аймыл чок чорук чөвүлелдиниң шинтпирлеп ёзугаар совсатканындан бээр элээп каш конуктар ерткен. Ол девискээрде даймы одуунуң ошкенинге делегейниң депшилгелиг кижилери байыр чедирип, ийи чурттуң улустарынга тайбың кожа-келбээ чурттаарын болгаш ээ-найылдыг харылзаалариы катап тургузуп алырын күзеп турар.

КНО-нуң шинтпирлеп ёзугаар даймының совсаткан хүнден бээр ол девискээрде боо даажы дыңналбайн турар. Ийи таланың дайылдажып турган шеригдериниң аразынче Каттышкан Нацилар Организациязының өске чурттардан төлээлеп келген шеригдерни киирген. Ол делегей шеригдера от ажыдмышкыны болу бербезин шыңгыы контрольдап турар. КНО-ну төлээлеп өске чурттардан келген ялзы-бүрү надиларының каттышкан шеригдеринде ылгавыр демдек кылдыр ак-көк өңнүг каскаларны кедиргеп. «Ак-көк каскалыг» солдаттарның кол командылакчызынга югославтан генерал С. Пович томуйлаткан.

Чаа-чаа дайын одуң сокпат-каан ийи чурттың байдал кандыгыл? Оларның кызыгаарлажып турар черлериниде чүү боол турарыл? Ийи чурттуң кызыгаарлажып турар черлериниде боо даажы дыңналбайн турар деп үстүнде чугаалаан бис. Ындыг болзажок кызыгаар чоогунче шериг күштерин мөөңнээ турарынга хамаарышпыр ийи чурттуң кайыындаа Каттышкан Нацилар Организациязынга хомудалдар кээ турар.

Даймы одуң сокпадыр дугайында шинтпир үнген соонда ийи чурттуң шеригдери боттарының турган турушталарындан аткаарлаан турган. Ынчаарга сөөлүү каш конуктарда Иранның бир ноён шерии эргеде турган турушунда дедир чедип келген болгаш ында быжыглаанын желээп деп дыңнадыгны Ирактың даштынга херектер министерствозунуң түскай төлээзи КНО шеригдериниң командилал черинге дыңнаткан.

«Ак-көк каскалыг» шеригдер Иран шеригдерни дедир аткаарладыр хемчеглерни ап турар.

Иран бодуунуң ээлчээнде ирак шеригдер болза эргеде турган турушталарында катап чедип келген деп хомудалды киирген. КНО-нуң Аймыл чок чорук чөвүлелиниге киирген ол дыңнадыгда фронтуунуң тоо участогунда Ирактың механизастаттыган бир колонна шеригдерни быжыглаттыкшы турар деп айыткан.

КНО шеригдериниң кол командылакчызы генерал С. Пович ийи чурттуң аразында от ажыдмышкыларны болбайн турар-даа болза «байдал ниитизи-биле нарыыдап орар» деп медеглээн.

Дайын боол турган ол девискээрде КНО-нуң түскай комиссиязы база ажылдап чорун турар. Дайын үезинде Ирак химиктиг чепсектү ажыглаан деп хомудалды Иран делегей организациязынга киирген. 1988 чылдың август 2-де Иранның Ошкавне дээр чурттакчылыг черинге чоогунга мидыг чепсектү ажыглаан деп Иранның чазаа медеглээн.

КНО-нуң Чингине секретары Перес де Куэльяр, специалистериниң тодаратканындан алырга, Ирактың химиктиг чепсектү ажыглаавны бадыткаттыган деп медеглээш, Ирактың ол үүлгединиң буруу шаңкам болгаш ол ийи чуртка химиктиг чепсектик элементилерин бербезинче делегейниң өске чурттарывының чазактарын кыйгырган.

(СЭТА)

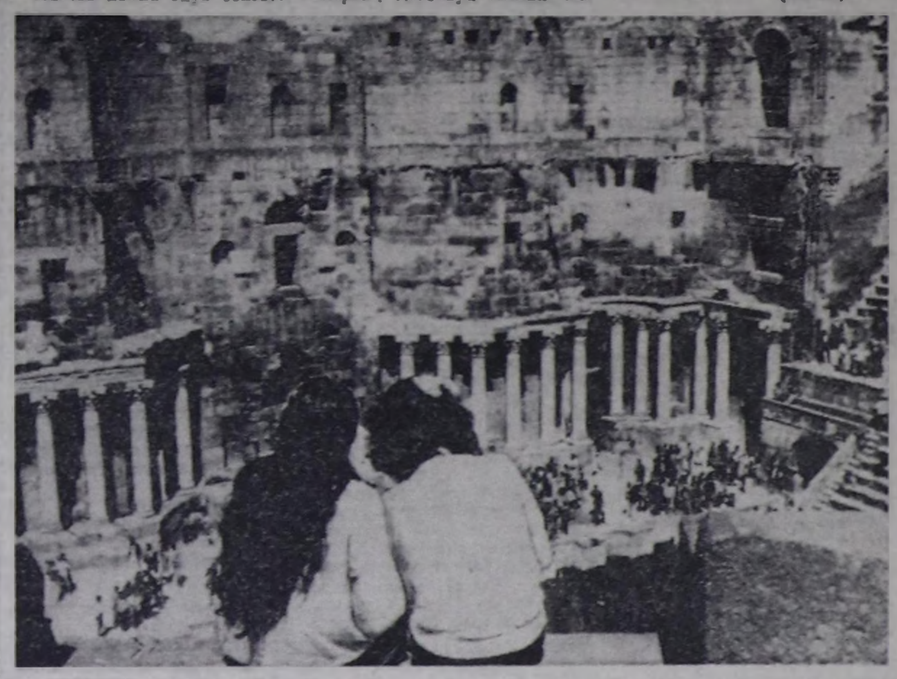

ЧУРУКТА: Сиринда Босры хоорайның эң-не сурагжаан солун турасказалдыг черлериниң бирээзи — бурунгу рим амфитеатр. Нус бүрүзүнде маңаа улус чогаадылгазының фестивалын организастап театр иергузуглерин чорудуп турар, аңаа туристер үргүлчү кээп турар.

БТА—СЭТА-ның фотозу.

Август 23-те үнген № 195 «Шында» «Деңнештирерге мындыг» деп эгелиг материалда одуруглар солушканындан ону катап парладывыс.

ДЕҢНЕШТИРЕРГЕ МЫНДЫГ

Бо чылдың июнь 8-те «Шын» солунга Деңнештирип керээли» деп үүл үнген. ССРЭ-ниң 60 чылы аттыг совхоттуң ажылчыны Александр Донгак «Кызыл» гостиницазының ажылынга хамаарыштыр шүгүмүүзел кылган болгаш Кемеровоның залчылар бажының мактаан.

Ук үүл-биле бистиң ажылдакчыларывыс танышкан. Автор чогум каштың хүнүнде «Кызылга» келгенин айытпазындан ында кымның ажылдап турганын тодарадыры берге болду. Ынчалза-даа ук фактыны ниити хүралга чугаалажып, ындыг чоруктарны болдурбазының хемчеглерин алган бис.

Кемеровоның гостиницазы-биле бистиң деңнештирип турары чугаажөк солун. Келген кижилерни ук хоорайның залчылар бажыңының саазал чок хүлээп ап турарынга өөрүүр апаар. А бистер база өөрүшкү-биле хүлээп алыр дээш ажылдап турар бис дээрзин чугаалаар апаар. Ындыг түрбүже бар арганарывыс болгаш курлавырларывыс эвээш болганындан ол күзел чамдыкта боттанмайн баар. Ол дугайын мында кысказы-биле чугаалаар бодап тур мен.

Бистиң «Кызыл»—хоорайда теп гостиница болур. Ынчангаш, районнардан-даа, республика даштындан-даа келгеннер хамыкты мурнай биске кээр. Оларның шуптузун хүлээп алыры берге, чүге дээрге чүгле 122 орун бар. Хүнүнүн-не 40-дөн 70 чедир кижи үнүүр. Кижи бижидип турар. Ол ышкаш хоорайда албан черлерин, организациялар база чагыг киирер. Оларның шуптузун хандырары бээлп берге, чамдыктарының чагыгларын хүлээп албайн турар бис. Чүге дээрге бир эвес шупту чагыг туруп болур болза аңаа келген чоңну хүлээп албастай бээр, а оон хомудал удам көвүдээр.

Келген залчы бурузунге хонар черни тып бээр хөөн аргаларны ажылдап турар бис. Кол арга—сыгар орун салыры. Эрткен чылдың бирги чартынында 826 сыгар орун салган болза, бо чылын сан 1020 четкен.

Бо хүннерге чедир бистиң гостиницавыс барык 16 муң кижиге бараан болган. Ол үлүг назылыг херээженнер хөөрге түттүнгенинден бээр чаорби ажыг чылының тургузунда кылып келген ажылының түнелези-дир. Совет Эвилелиниң составынга Тываның эки тура-биле каттышканының 20 чыл оон демдегеп турган үеде ажыглалга киргеп бо гостиницада ам бичиилеп турары билдингир. Ол үеде чоңнуң нелелезин хандырып турган болгай.

П разрядтыг кылыр тусканы бо гостиницаны амгы үениң негелдезинге дүүшүп турар болдуун дээш бүгү-ле чүүлдерни кылып турар бис. Чамдык черлерни-даа эде дериттинген. Чижээ, чамдык аргаларге ванналар киирилбис. Чаа мебельни-даа салып салган, ханаларын каастаан. Келгеннерге коргузер телевирлиг ачы-дузалыг конусте-тивис. 1986 чылда чоңга 23,9 муң рубльүнүң телевирлиг ачы-дузазын коргускен болза, бо чылдың эрткен айларында 17 муң рубльүнүң коргустувус. Печенье, саван, шампунь аймаан кайы-даа үеде залчыларга садар. Чаа содунналрны каът бурузунде салып турар.

Мөнгүн-Тайгадан келген автор Кемеровода залчылар бажыңында улуг пазылыг херээжен кижилер ажылдап турарын онзалап бижээн-дир. Ындыг байдал кайза-даа бар боор. Бистеге база кол кезиинде улуг пазылыг херээженнер бар. Оларның аразында хоочунар дыка хөй. Чижээ, Л. Д. Романенко 30 чыл ажылдаан, В. Е. Бузиепова 31 чыл болган, Б. С. Полухина 17 чыл четкен, Г. С. Чунарева 20 чыл ашкан...

Келген кижи бурузун хандырып шыдаар бис дээрзи черле берге. Найысылал өзүп турар, албан черлерни, организациялар ковудээн, ол черлерже сургакчылаан кижилер удам немежип турар, а чурттакчы чоңнуң аргыжары база деңээн, а гостиницаның хемчээли чээрби чыл бурунгаар турганы хевээр болгай. А чаа гостиницада тудар, азы немелде тудуг кылыр дугайында айтырыг кайза-даа шинтпирлеттинмейн турар.

Гостиницага кээп турар залчыларның ажыы-чаңы, эртем-билиин, чугаа тайылбырны хүлээп алыры ангы-ангы болгай. Оларның-биле ажылдаары

Ш Ы Н

ЫЯШТАН ТАРЫЗА

Кижи бойдустуң төлү болганда, ону келир үениг салгалынга камгалап арттырары бо үениң медерелдиг кижилериниң, бистериниң хүлээлгевис болур. Ногаан ыяш кижиниң кадыынга дыка ажыктыг. Мээң саналым болза, Кызыл хоорайның тулаазын бөктан аштап, орта ыяштар тарыыр болза экн. Шык черге өргеп-даа тарып каарга, үнүп кээр.

Ол ыяштың ач канчаар ажыглап турар-дыр бис. Долгандыр бөк, сайны та чүү дээш төккен. Бо девискээрде хуу бажыңнар немежип турар. Хавак базарым дургаар гаражтар чыскаалыпкан. Мурнуу чаа микрорайоннар ортузунда гараж база ындыг. Черле эгезинден эгелеп төлевилээрде ынамчалтыг кылган болза, ындыг эвес турар ийик.

Ыяштың куду баткан онгар бар. Ында демир-дес, өлген ыт сеги дээш чүү чок даар. Чыт-бузу кижи шыдаар арга чок. Дөртен чылдар үезинде хоорайывыстың мурнуу талазында шык деңгем-даа арыгдаа турган. Инектер оттаар, кожуунудан келген кижилерниң аттары турар чер турган.

Элээн өруудур, пассажирлер автобудурулгезинин дужунга кезек кадыңар аразынга кызыл партизан кижиниң хөөрү турганын билир бис. Ол база турасказаалыг чердир. Келир үеде эрги, чаа хорайның аразы чаран сад болу бээрин улус күзеп турар. Оң дугаймында саналывысты хооркүүскомнуң бир чүгүлә хуралы болур мурнунда бижимел-биле чоруткан бис. Чаагайжыдыла дугайында чугаа анаа болуп турган хирезинде, - оны сайгарбаан-даа, биске харылаавзан-даа. Оон бээр бөлин аазап үе арте берли. Бо ажык-чарлыг үеде бижээн бо чагаамны солунга парлаан соонда, хооркүүском киҥээнгейге алыр бээр деп идеген артым.

Саичай-оол ХОВАЛЫГ.

ДЕМИВИС БАРЫК ЧОК

Лесник улус болганывыста ыяшны кезип арыглаан черлериниң шөлдерин чардырган, олуруглай үш хардыг өлүмнерин тарып олуртуп турар бис.

Ак-Туруг ыяш ажыл-агыйының девискээрииге бо чазыя аллы ерт болган. Ол ышкаш кара туразында ыяш кезип турган каш кижини туткаш, торгаан бис.

Ындыг чүүлдерни база чугаалаксадым. Орук белдирлериниге аскылаан лозунгларывысты, дыштанып орар санаавларывысты үреп хаанган боор-дур. Өөреникчилер-биле Хадын-Достакка ыяштарның бок сигенин аштап турган, дүне машина-биле чырыдып, аннап турган улусту көргеп мен.

Аннынар ажыл-агыйының инспекторлары-биле бистиң демивис база чок болуп турар. Ийи-чаңгыс хоптак сеткилдиг кижилерни тударывыс база киржир болза экн.

Кызыл-оол КОМБУ.

КЫРГАН-АВАМНЫҢ ЧУГААЗЫ

Дооскан түскай эртемим чок бодуун ажылчын кижи мен. 76 харлыг кырган-авамның чугаазын дыңнаап магадап, оон сеткилин өөртүп кагдым...

Оон адын Даш Шыыраповна Ооржак дээр. Оон көрбээн чүвези чок. Революция мурнунда болгаш сөөлүүде тываларның амыдыралын, феодалдарның дүжүүмөтсиг чоруун кара чажындан көрүп өскенин биске бо-ла чугаалай бээр кижи. Оон төрүттүүген черн Ишкин, чурттап чораан черн Хүүректигниң Талдыг-Чуя. Бо күзегин долгандыр сарыг-сарыг дыттар, чогаан шивилер, суурнуң кыдыын дургаар кезек-кезек талдар үнген. Күзегиин артын талазында шинаң, пош, көк-каттыг эзим шейлүп чоруткан.

Бичиимдеп тура авамны солун чүведеп тоолдап чугаалап берем дээш амыраттас кижи мен. Бо удаала база бир-ле солун чүведеп төөгүп көрем деп диледим.

Авам аяк шайын аартан олурган. Ада-чурттуң Улуг дайынының үезинде Кызыл Шериге дузаламчы бергенин чугаалай берди.

— Ынчан 1942-1943 чылдар үези чүве. Чүү-даа болза күстүн башкы айы турган — деп, дериле берген хавазын чодуп олура, авам чугаалайдыр. Оон дыдыраш көк бажыңын дүгү карааңга дыка чараш көстүп олур. Бажының дүгүн кедээр суббаан, авам уламчылады. —Ол үеде араттарның мал-маганы, бижикбилиин өзүп олурган. Бистиң мал-маганывыс база шору маңнай берген. Кажан байларның хөрөнгизин хураап турар үеде биске каш санныг шээр мал берген. Бода малдыг база болгаш бис. Ачаң ынчы чораан. Алды кежибиле байлардан оон садып алган малы: быязылыг ниизе, кулуунуг беэн-даа ол үеде турган. Ынчангаш биске мал үлеп турган улус он ажыг шээр мал берген чүве. Малывыс оон эгелеп шору өскен. Арбаннарның араттары ынчан бижик-биилгин улуг-биче дивейн өөренип, школалар-даа туттунуп турган.

Ол бүгүде араттар өөрээн. Ынчалза-даа фашистерниң Совет Эвилелиниче халдаанын тыва чонну дүвүредип, хөлзедип турган.

Авам дыштанып каан хөөрен олур.

— Ынчан бир хүн дүүш үезин турган чүве. Талдыг-Чуяда кузөөвиске сумуң даргазы Самбуу Ондар биле Чалбак-оол Ооржак чортуп келдиг. Хурал эртиперн-биле келгеннер. Удаваанда чоок-кавының араттары шупту секүүл-зе келдилер. Чымыгаңнар өг даштында шыкка тегеритпей олурупкаш, хуралдың эгелээрин манап, чугаалажып олурган-нар. Хуралды сумуң даргазы ажыктыг. Немелтер Совет Эвилелиниче оор ёзу-биле халдаанының дугайын база катап дыңнаттыг. Ынчангаш фронтуга дузаламчы көргүзер, кижи бүрүзү шыдаар шаа-биле белек чыыладазынга киржирин аңаа чугаалаан.

Ол хуралга сумуң даргазының орлакчызы Чалбак-оол Ооржак шеткеп кылып, кымның чеже мал бээрин тускай саазынга бижип ап, дузаламчыга чорудар чүүлдер дугайын толаргай таймылбырлаан.

Чоок-кавының араатта р ы хүүда малын хире-шаа-биле фронтуга белекке чорударын шинтпирлеп алганнар.

— Дузаламчы кылзыр чүнү чоруттунар, чеже хире мал бердинер, авай? — деп, ыяластадым.

Ол боданып, саазы базып олура, санады. Чыгыны — 12, шээр малды — 47 башты, хол хавын — 5 эжештү бергеп. Ачаң чазанып, шевер кижи болгаш 28 эжеш хаактыг чазаа чоруткан чүве. Ынчан бүгү дузаламчыларны харыылаан турган кижи. Ындажык деп авам чугаалады.

— Бо бүгүнү дыңнаары белен өөрүшкү-дүр, авай — дидим.

Авам хүдүмүүрүп, чок бажын база-ла аткаар суйбаан, удаштыр чугаалай берди:

— Ынчан ачаң Хүүректиге арбан даргалап турган болбазынче. Чыггызын шупту-зуун дузаламчыларга берипкеш, чедир даргалап тургузаан болгай.

— Шаанар-биле Кызыл Шеригге дузаламчыны киирештирип, берге үеде эрестинг-ле турган-дыр силер, авай — дең, оон сеткилин өөртүп, чоргаарландым.

Зоя МОНГУШ.

Хепти химиктиг арга-биле аштаар пунктумуң хүлээп алыкчызы.

Кызыл район.

Чодураа чечээ дүрген тоглаар

Ак-оол Оюн бертен чаа-ла ваал-туртун болган, чанарынга чедир чүү хире артып калганын сананып олурган. Таптыг-ла чартык чыл. Чечен-кысче, аваныче ийи чагааны чай кадында бижий каапкан. «Удавас чана бээр мен...» чагаларының утказы-ла ол.

Ол-ла хүн балыгладыпкан. Чүүк машиналарының узун, түүл-бүрү барааннар сөөрткен шуушкаан камгалаан болукке чорда, кедегге чыткан дүшманнар боолап эгелээн. Бир дүгаар тулчуушкунга киржип турар эвес, бүгү боду киржилеп, хеделип кирилеп. Колхозтун председатели Сашаның аңаа-бодун ыдыктап, ооң-биле ужуражып алган эштерилеп эртип эртелиг улус ам кымнарыл..?

Чайгы чылыг чаъс дымыраалып келир төрээн довуру, кеп дозу-биле будун каяа бинелеп сонгаларлыг, бичежек бажыңында аваңы-биле ужуражылга мөгө бо келгенде безин, автобус Кызылдан мрак эвес салбыр төвү суурунче углаттарга безин сагжыңга бир-ле чүве чеппес, арай хүзүм олурган ужуру ол-ла болгай. Ооллуң каралгага Тандың-Уруанның дагларын Гиндукуштуң сыннары-биле толуп-ла бергенинг, шокаранайның кестүн түргеп.

Халапкан солдаттың маңаа орар төрээнгери ийи-ле кижи —авазы биле кыргап дайбы. Бо суурга аңаа-ла ешкилерни каапкан соонда көжүп келген болгаш, дайыңдан өске төрелдери бар эвес. Ол-даа ыңдыг ыйнаан, а ээш-оорүүн — чангыс классчыларының хей кезии база чер бытпас тарай берген болуп-тур. Эң-ле курусхээн кижиин — пилгедек дурт-сынныг, шала хүргүл чаъы дыларашкыыр уруг Чечен-кыс. Кымнуң өөренип чорүй барганын ам трактористей бергеи кады ойнап өскен ужи Сашаган дыңнаан. Ийи хонганда совхозта комсомол комитединиң секретары школага байырлыг ужуралдыга организастап эрттиргеп. Оюн ынай оңу дүвүретпеп, ол дээш салыш човаан улус ховар болган.

Аваңы чорүп турганынга бодаарга, орамчок кырый бергенин көргеш, кээргээрин-чүү дээр. Бажыңының эргижирээн коячуг. Хемчүү часкаан бергедеп турган хире. Часкаар оттулар. Мыжы-даа теңгеш, хөмүр үрар хаарга шагала курутлааны ийдеп. Каш хонук ыңгаргаш, ынчангаш Сашаның аңаа-ла хөнүү бригадазынга ажыл-дээн эгелээн. Трактор баштарыл-биле Сашаның аңаазы өөредип дүжүп, ооң-биле ажылдаан алыр—алыс соруглазы ол.

Ажылдан орай кээр, чамдыкта септекчилер-биле ыяк өртүүр чедир суг олурүптүр. Часы чер андарыгазынга белеткеп кылып түлүк. Бир кежээ кээрге, Чечен-кыстан харын чагаа чыткан. Шеригге турган чангыс-даа чагаа бижип дидимээн болу маңаа келгеп, шедип дүжүрүпкеп. Харыыза бо ышкажыл—бир аяк сааныга сырын каапкыг шеверни олурулгар—школачы

ыйнаралы, совхургалы (Афганистанга албан эрттиргеп боорга бе?) бадаанып турар, а коллга маңаа-ла чүвезин чок. Ак-оолдуң будуу пластелинге харыы кылдыр оюла-чадаарга элдептиг эскерээнмес. Ыяшаныйн аяа. Школага-да тооскавас уруг ам чүү дээш болгаш эглир чүвел?

Ынчан чорүп турган, хайга элыскан, Саша аараан, оңу олуур, чай чок дажылдаан, бажыңынга кээрге, мынаа сөөртүп алган кургаг чыраазы. Хурт дээн—ерэмдер соок, аваы чем ыяшлыг дээш, кожаындыга бичии ыяш дилеп ав чыткай чежиге таварышкан. Дораан-на мешина дилеп алгаштың ышкаш чорупкан. Даайының сескн классчы оглун эдертип алганы, ооң бакэ-совка машина мунуп бидири чаңаа болган, ооң башка та кандыг аймыл үнер! Кургаг-даа бол, аар дыт чүдүүн кузояче арта каап чыдыпта балыглаттаан быкты аяшп дээш соонда, бодуу сыйлазын будуттан дора дет кээп үшкан. Чүдүктүң ужу көрүн шавылдай база каапкан. Машина кымында чээнн дүже халыырга. Ак-оол мезерея чок. Оюн ягалдаваан — кабинниче арай бөөрда селеп киирип алгаш, суурга экелеп. Суурнүң чангыс дээш эртемнег үмнээн (ооңум бодуу уруглар эмчиин дижп) шинчип көргеш, дурт-ла Кызылче базыпкан. Аңаа дораан-на козинчкин столучче аппарган. Эрги балыг кажыңаанын будуу тоосаавайн чорза-чорза, халыя эрттирикеп боор-тур. Саазадыр хире эвес амыр-тын кестин кырында келген. «Кезинчкиге болеткеңер». Миннир-биланмес, барынын-чоктуң аразында эр ол суртеинин кончуг сөстерни дыңназа-даа кайнын олче киченгей салган деп.

Быятын үзе-таа тыртыкдаан, шиш хаайлыг, чинге, чаңгыс чүүл ыяшлыг, сонуургалы (Афганистанга албан эрттиргеп боорга бе?) балдаанып турар, а коллга маңаагаан чүвезин чок. Ак-оолдуң будуу ыяшлыг-даа дириг-ле кижи. Ында база ийи кижи чытпаан. Аржаанна чүтаакыр болган Ак-оол-биле башпайгы чүүнгээ-ле эгээн хөөрдеп алган. Эгезинде өөрүк эрин хөнүүлүг чаъс бол-даа, чоорту-ла кыстың, частың дүжүп келирин дет, чайгаар хөже алыр дүгээлеңиңге ыяшлаа, аксы чештүүе бергеин болу пат кайгаар. Ол аяшг хонук чыткан соонда Аржаанаңы бодаар, ооң келирин маңаар аварган. Иван Трофимович база эскерип каап, оолду күткүдүп, аяшак үелерин-даа сактыр. Уругаан-биле шинчалаамынчалаа эки деп хөй-ле сүмелер каапар, ынчаа-даа оларның чангыны-даа Ак-оолга таарыңча чоо шыкаш садыңдырган.

Николай КУУЛАР.
(Уламчылыг).

Марьям РАМАЗАНОВА.

ХАДЫЫР-САРЫЫМ

Бажыңымның чанын шимээр
Магазинчыг чечектер бар.
Шала часкаар хадыыр-сарыым
Садбантаяп частып иелир.
Садбантарын иевругеп.
Чаңгыс-ла ай шенеп кор даам,
Хадыыр-сарыым черже сыңныр.
Чаъс суунга чунуп аяган
Чассыг чечээм саглаар.
Монгуш КЕНИН-ЛОПСАН
очулдурган.

ЧЕМЕҢНИ КАГ

Наас хептн сен-не кедер
Кадын сен бе азы кым сен!
Хамык акша сеңээ турар
Кассир болуп төрээн сен бе.
Ажыл кадыы база кылбас
Аарыг-арыыш эвес-тир сен.
Чугаанырың, деңаңырың
Шупту улус найгаан-дыр дээп.
Кадайыңны чемеэзэрин
Кажан черже чидирер сен?
Кадайың чүт, хирлит болаза,
Карантарың дестирер сен.
Аянныг хеп иетнеп кадай
Артында-ла аңыяысыт.
Акша чарып таарыырын
Аңаа чүве болдаа даан.
Садыглажып, аъш-чем даяын
Чаңгыс-ла ай шенеп кор даам.
Кадайыңга кадыг аяын
Канчап черже таарыырын.
Чугаалаамас кадай диинин
Шуут-ла сен чалгаазаштың
Азрый бээр сен. Өршээл-ле кор.
Алгыңып-даа ораал даар сен.
Кадайыңны чемеэзэрин
Каап-ла кор. Сүмем ол-дуо.

Мария КҮЖҮГЕТ.

СТАКАН

Михаил ЗОЩЕНКО.

Маляр Иван Антонович Блохин чоокта чаа чок апарган. Кижи ортүзү чеде берген иазылыг ооң дулгуук арткан кадайы Марья Васильевна Блохина ашаанын дертен хонүүн качыгдалдың сактышкын шагы кыддыр эрттирген.

Меня база ынаар чалаан. «Бургашкай берген хөөкүйүү сактып, качыгдалдың шагын мөзи-биле кады эрттирерин-биле силерни чалап тур мен. Хаарган дагаа болгаш өдүрек эзди-даа бисте чок ийим, а согаалаган бааргын чыды бериин чок. Ынчалза-даа шайны шыдаар шаанар-биле даргаар силер, а бир эвес, күзеннерзе, бажыңынарже-даа ап болур силер».

Мен мынча дидим:

— Шайларың-даа кяпчаар ийик, а түгле бавгын бар болтур харын. Иван Антонович Блохиннің мөзээ хамаарылгазы эки кижи, мээң ораалымның дээвиирин халаска чугайдап берген-ие болгай, аңаур.

— Ыяшг болза, харын чогум-на силер каар ужурлуг тур силер, келиңер.

Четвергте аңаа чеде-ле бердим.

Дулгуктың чону хей чыылган. Төрел-дергүлү болгаш ескилер-даа. Петр Антонович Блохин дээр бээ ашак база бар. Эрин салдары ору сир-бейгилей берген чоруур хораанныг, ширинин сүргей аштаа түве. Ол арбуз дужунга олурупкан. Билдиңгир-ле, ооң хераа карандаш бажы сувуртур шестик-биле арбуз безин чиио, ол-ла.

А мен чаңгыс стакан шай иштим, ооң ынай түве, чиир хөөнүү чок болган. Аяа-ла хөөн чок-тур. Ооң кадында, та түзү четпес түве шайаан, шай база шоодуг чиес-тир, багай чүттүг. Ынчангаш стаканны кыдыынче өскээр каап кагдым.

Туруңгу арай эптиг эвес салган мышкаш мен. Аяа чигир салыр бичии сава турган. Стаканны ооң түзээнгө бырып үстүрүкеп мен. Ошкаш түве дег, стакан тиглеңе бергеп.

Шоодуг

Олар эскербес деп бодаан мен. Кончуг шулбустар эскерип каан.

Дулгуук кадай чугаалаңып уңду:

— Ой, ой, стаканны тиглеңдир үстүрүп кагдың бе?

Мен мынча дидим:

— Ол хей түве-дир ол. Марья Васильевна Блохина. Ол ынчаар ыяртыныр турар-дыр ийин.

А бээ ашак арбузту эңдере үнүп алган, мынча дидир:

— Хей деп чүл? Эки эвес түве-дир. Дулгуук кижи шайланар деп чалап кээрге, ооң аяк-савазын буза үстүрүп турар.

Марья Васильевна стаканны аңдара-дүңдере түзүп аерүп турган, хараадаары дам бергаа.

— Стакан буза шаңкаңы дээрге, ол иштиниң эт-сөөнүн хоозуратканы ол-дур, арыг хоозурал-дыр. Буза шаварын кижиниң үзээн-сагжыңга-даа кирбес хөрек-тир. Бир эвес бир кижи стакан буза үстүрер, өскээн хөөнү эмистиниң оора долган каар, а үшкүү стол шыяның хойлаатар болза, мөзээ түү артар боор. Чүү деп түвел бо?—деп, дулгуук хыйланып, химиреңип турун берген.

А бээ ашак, кончуг мээгыс, база болчуп уңду:

— Чүнү чугаалап тур, төө. Мыңдыг яалгыларның хаабын арбуз-биле буза шаапгар хөрек.

Аяа мен каңаыг-даа харын бербедим. Арыы-бажым изиилейин бергеш, чугааладым:

— Меңээ, бээ ашак, хай дүгайны дыңнаары хөөн каранчыг-дыр. Бээ ашак, мээң төрээн авам бизин арбуз-биле хай буза шаварын семеевес, а мен ону ынчаллырбас-даа мен. А силериниң шайнар каңчыл-дыр, шала чүүрда хөрөглөр ыяш чыгы кижи турар. Ол база, чугаадап тур мен, чаъяга бе. Аяа-ла аяаш, силерге үш стакан болгаш бир аяк-даа буза каар болза, эвээштир.

Ооң ооң-моон үрүнейниң-ле бергеп, ыыт-шимээн кежээдээр.

Бээ ашак кымдан артып үлам мүрүйгеп. Чигеп арбузу бажыңче кире бергени ол бе, базы марбыйтыр үрдүне бергеп.

Дулгуук кадай хорадаанындан база-ла сириңейнип турар:

— Ол ыңдыг чүдек ыяштың шайже түге кадай бээр кижи мен. Силер бажыңынарга ыңдыг боор силер, ынчангаш үлүстүң сеткил-хөөнүн бакырадып каар. Бо ыңдыг багай сөстерден маляр Иван Антонович хааржакта ам аңдарлып-дүңдерлип чыдыр боор... Сеня аяа ытпас мен, кончуг дора-өлүк.

Дыңнап туруп-туруп ынча дидим:

— Пе-е, хайт, кончуунарың, сээн база, бээ ашак.

Ынчангаш дүргей-ле үнүпкеп мен.

Бо фактының соонда ийи неделя болганда Блохиннәң хөрээнге талазы-биле судче келдиртиишкин алган мен.

Судка баргаш, кайгаан бодбазык мен бе.

Шиитпекчи хереқте ажыг көргеш, чугаалады:

— Амгы үеде судтарда сайгарга чогуур хөрөктөр бажың ашкаш, а бо дээрге, аяа хөрөк чок түве имеске. Бо хөлөттүга төлеп берингер, ол-ла.

Мен мынча дидим:

— Мея төлээриндеп ойтавазас мен, ынчалза-даа ужур дээш, ол тиглеңи берген стаканны мөзээ берзинмер.

Дулгуук мынча дээн:

— Стаканга харын ол. Ап ал.

Ооң хаартазында оларның херимнин иштин аштап турар. Семеи стакан шкелди: ооңу артында-ла үш черде тиглеп.

Мынча дээн мен:

— Силерни мен ам судче сөөртүр мен дидир деп, хоза-аппуктеринге бырып дамчыт.

Шынап-ла, мени хөлөрдеңгирштер болза, шортуулда, трибуналга-даа чедер мен.

СОНУУРГАКТАРГА

Аът идиктери

Ируки деп польша суурнуң тараачыннары баттарының аъттарынга бир янзы ыяш идиктерни кедирип ап турарлар. Оларның хевири калбак тавактар ышнаш. Кажан башың зээн ховуже ажылдан үнүптерде, аъттарының ваннарынга ол идиктерни багбиле быжыглап алыр. Чүге дээрге ол чер ол-шын болгаш малгаштаяан. Бо суурда шаа ыңдыг идиктерни аъттарга наш чүс чыл дургузукда ыяап берип келген.

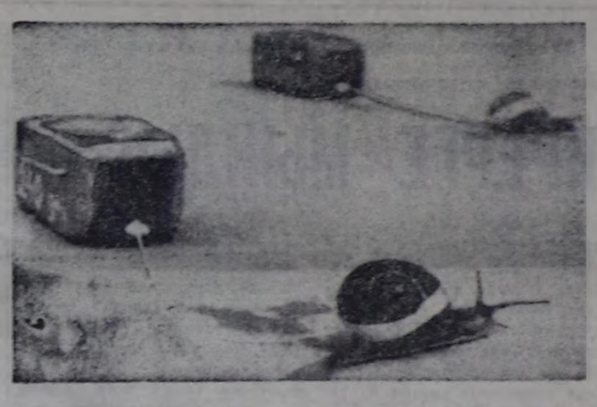

Испанияда Биньбао хоорайга чурттуун ушкү чемпионазы болган, аңаа чүүктешиилиг дүргеи сөөр талазы-биле... уинчкалар (хаптыг куртар) кирижиен. Чарыштың негелделери болдуун: 10 минута иштинде аңаа 240 грамм чүүнту эң-не ырадыр соортуунеп «спортсмен» тинээзэр. Бо чыңын ол маргыдаазаарга 70 сөөстээрээр кирижиен, а тиилелгени «Гернулес» шолалыг уинтка айыткан уе иштинде 42,5 сантиметр ыран чорни эртиен.

ЧУРУКТА: «Гернулес» чарыш үезинде.

Рейтер—СЭТА-ның фотозу.

Чарлы бердиң халак

Каттыжаан Штаттарның мурнуу чүгүмде улуг эвес хоорайныгашка элдептиг маргылдаанны эрттиргеп. Ол маргылдаанның тиилелгизи төрээгай деңгээлдеги чаңгыраның кижизи, багайтыр хүдүмүүрээш, биллирер-биллирбес сөөлдээн хоолдары-биле бажын сүйбаапкаа, өглүүнүң мөлөөзээры келээлээ, бир маз-биле тыртыжып, «Черле шымбай-дыр мен. Сагыш човаайн, чаңа бер, аяай» дээн.

Ол бүгүнү көрүп чыткан кижилэр, Ак-оолдуң аңаазы чоруй баарга, аксында тыралы келген бодалларын сөөлдөй бергеп: «Өт, өглүүгээн, эр апаргаан оолчугаш, мендеп үгтож бичии-даа болтуңза, хөй-ну көргеп-дир сен ийин. Даайын-байлааны көрүп каапкан, өлүм-чидимни билир бөөрүкге

Компьютер дузазы-биле

Японнияда Цукуба хоорайның эртем тайынде чаа шинчилелдер кылаа багай кижилерниң бөт-чөөрөдилгезинге үндезин чаартылганы болдурган. Университеттиң бир салбырында кылаа багайлар шөлөзүнүң болуп башкылары компьютерге чаа программаны чырыдыышкын министерствозунга бавыладыры-биле киргеп. Ында компьютер дисплейиниң медээлерин үнүүг кылдыр таарыштырган.

Телевилединң удуртукчузу, ол шөлөлдө ажылдап турар коорду багай башкы С. Хасегава, ам сөөлгү медээлерни компьютерниң салаазарын сыйбап, базып тургаш, дыңнап ап болур. Коорду багай уругларны өөредириңге ажыглап тургаш, ук программаны ажылга шенеп көрген. Ол чаа системаны даштыңы дылдан текст өчүлдүрүүр автоматчыткан «өчүлдүрүүчү-биле» дээрзэм. Ун программаның бир онзагай шынары — ону бөдүүчүктиң хевирииң (башкыга ажыглаазар) хүүда комтыктерлерге безин таарыштыр ажыглап болуру.

Доктаамал массаж

Радикулит — дыка хей чолаачылариың профессионал аарлыы. Чолаачыларга дуза чедирип эмнээр сорулга-биле итали специалистер «Ролли» деп автомассажты чогаадып тургусхан. Ону чолаачының олудунга быжыглап каар. Массаж ыяш шарнирлердеп тургустунган. Олар чолаачының өөргээзин, курлаң деңнеп-кээрин доктаамал дескинниишаан, массажтап турар болгаш шылаңчыг аарыгны чугээртедип кээр. «Ролли» машина маңнап өрээ-ла бөөү кончуг эки массажтаар.

Орукту вулкан кылган

Исландияда бир хоорайның чурттакчылары дыка хей чылдаар дургузунда аңаа эвес ерун-биле чоруп турарлар. Оң оруктуң ыяырыңга чаңгыс-даа тудугшу кирижилээн. Оруктуң вулкан ыяып каан. Бир-ле азычелиг частыяшның сөөмүй-ле чазыгаан будумелер кайгамчык эки ерун ыяадыр домуп калгыяаан.

Өртектиң чиигинден

Бир аңгыя фирма (ол даштыңы хеп даарап турар! Бодуүүн алдан чыя юбилейин демдеглээн. Аңаа турасхаадыл ол фирманың директизязы бир хүн магазинге кижи башы изизирт болган.

КИНО

АВГУСТ 27-ДЕ

«НАПЫРАЛ»: «Где находится нофелет?» 9.30, 11.20, 13.10, 15.00, 16.50, 18.40, 20.30 (узаткан) шактарда.

«ПИОНЕР»: «Ико —отважный жеребёнок» 9.00, 13.20. «Кин-дза-дза» 10.40, 14.50, «Соблазн» 17.30. «Рабочий посёлок» 19.30 шактарда.

«КАА-ХЕМ»: «Повесть о маршале Кожеве» 15.00, «Короткое замыкание» 13.00 17.00, «Неуротимая маркиза» 19.00 шактарда.

«ЛЕТНИЙ»: «Гаолин» 14.00, 16.00, 18.00, 20.00 шактарда.

«ВОСТОК»: «Подкидыш» 18.00 «Ганг, твои воды замутились 14.30, 19.50 (2 серияныг) шактарда.

агаар

Бөгүн республиканың деңискээринге будуттап, аяын турар агаар болур. Хаттың кужу эй-тавында. Чамдык черлерге куштелир чазаяас. Агаар дүне 8-12, чамдык районнарга 0-5 градус чылыг болур. Хүнүзү 22-27 градус иижир, а чамдык черлерге 14-18 градус чылыыр. Чамдык черлерге шоодуг эвес чаар.

Кыялта база-ла үлүг ээскерлиишкин чок агаар болур. Будуттаар, аяыр. Хар кошкак. Куштели бергеңде секундага 10-14 метр чеде боор. Агаар наймылалга дүне 10-12, а хүнүзү 24-26 градус иижир.

Автоорукчарга коствур эки.

Редактор В. С. ШАРАВИЙ.

ТЕЛЕВИДЕНИЕ

АВГУСТ 27-ДЕ
БИРГИ ПРОГРАММА
МОСКВАДАН

6.30 — «120 минута». 8.30— В. В. Айвазов. «Музыкалыг дамчыдыкта». 9.05 — «Чүүдеп болгаш түге». 9.35 — Ог-буле академиязы. 10.05 — Бөгүн — Совет кино хүнү. 10.55 —«Бүгүдеге болгаш кижи бүрүзүнге». Модалар тележурналы «Марафон». 11.25 —Амгы делегей база ажылчыннар шимчээшкини. 11.55 — Бөгүн — Совет кино хүнү. 12.40 — ВЛКСМ-ниң 70 чылынга «Сылдыс чаартканы». Уран-чечен фильм. 14.10 — «Цыган херээжээ» Т. Филимоновадың киржилгези-биле музыкалыг программа. 15.00—Алыс үттүг дугайында чугаа. Азов далай түге согалуп каапгы? 16.30 — Бөгүн делегейде. 16.50—«Дириг амытаннар ораамда». 17.50 —Бөгүн —Совет кино хүнү. 18.35 — «Делегей программазы». Кичээнгейде — чүгүлээ айтырыг: тиилелгилер түрбас даяын? Коңго революциинин 25 чыл болганынга. «Тинделге-зериин там-тамы». 19.35 — ТТ зарыннда эң башкай. «Ын карап болгаш эргим». Уран-чечен фильм. 21.00 — «Ут». 21.35 — Эдс тургустунчушкун прожектору. 21.45— «Суббота кежээзинде». Улуг кижилерге мультфильмнер. 22.15 — «Музыкалыг ринг». И. Корнелюк болгаш В. Резников композиторларның киржилгези-биле эстрада программазы. 00.00—00.10 — Медээлер.

ИЛИГИ ПРОГРАММА
МОСКВАДАН

8.00 — Эртенги гимнастика. 8.15 — Док. фильм. 9.05 — Театр телеабонементизи. В. Шекспир. 10.40 — «Казыкшыл». 11.25 — Эртем-тайылбырлыг фильм. 11.45 — Эдс тургустунчушкун болгаш эргелоойлу. ССРЭ-ниң ИХМ-ниң визалар бээр болгаш бурутхээр кылдыс даргазы Р. А. Кузнецов-биле беседа. 12.00 —Портреттер. Лев Толстойнуң хүнү. 13.05 — «Орус шавжан бүзүр». 13.20 — Экономика билиглериниң үндезинниери. «Агро» тележурнал. Будуртлеге арендалыг керээдиг база кооперативтиг харылзаалларже шилгиири. 13.55 — «Бүгүренчиг-даа болза, элдептиг». 14.55 — ССРЭ-ниң ИХМ ажылдакчыларының ажылдаанының Бүгү-эвилел чурула делегелгези. 15.20 — «Озал-оңзактың чылдагаанныры». Демир-орук транспортунуң озалондакка таварыжып турарының чылдагаанчары. 16.20—«Оруккаа азырнын». Уран-чечен фильм. 17.40 — Док. фильм экраны. «А Чеховка бүгүреер ужурлуг». 18.10 — Мультфильм. 18.30 — Музыка телеабонементизи. 19.40 — Док. фильм. 20.00 — «Тамыктыг удунар, чаштарь». 20.15 — Уран гим. настика ССРЭ кубогу. 21.00— «Ут». 21.35 — Эдс тургустунчушкун прожектору. 21.45 — «Өнүктер экраны». «Характеристика». Уран-чечен фильм. 23.00 — 23.35 — Чалаг-терге спорту. ССРЭ чемпионады.

КЫЗЫЛДЫҢ № 1 ОРТУМАК ПРОФЕССИОНАЛ-ТЕХНИКТИГ УЧИЛИЩЕЗИ 1988-89 өөредилге чылында даразымда тускай эртемнерге өөренгилелер хүлээп алырын чарлап тур:

Сес класс доозаннарга:

1. Калбак профильдиг тракторист-машинизи. Аңаа 2-ги класстың слесарының, автомобиль чолаачыгының квалификациязын база тыпсыр. Өөреним хуусазы —3 чыл. Училищеге доозаннының ортумак ортемнии дугайында дипломну, калбак профильдиг тракторист-машинизиниң шынжылгазын, 2-ги разрядтың слесарының, чолаачының шынжылгаларын тыпсыр.

2. Калбак профильдиг тракторист-машинизи. Өөреним хуусазы 2 чыл. Доозун үнген соонда калбак профильдиг тракторист-машинизиниң, 2-ги разрядтың слесарының шынжылгаларын тыпсыр. 2 чыл хуусалыг өөредилгеге доозаннар ортумак ортем дугайында дипломну албас.

3. Сес болгаш он чыл школаларын доозаан болгаш 17 харлыгларга:

а) маз ажылынга комплексизинниң метализатору, электрогазокислородтуг кезээлээрниң электромонтёру. Өөреним хуусазы —1 чыл.

4. Сес болгаш он класстарны доозаан болгаш 17 харлыгларга:

а) насос станцизиларының машинизи, электрогазокислородтуг кезээлээрниң электромонтеры. Өөреним хуусазы — 1 чыл.

Училищеге киргеге директорга аза-чөөнүн, түлөөлгезинге ядын салган бижиришкинин киирер болгаш дараазында документилерни номчар: сес чыл школазын доозаан дугайында черчилел, ортумак школаны доозаан дугайында аттестат, характеристика, ажыл-агыйларын өөредириңе-биле чоруткан бижин, эмчи шынжылгазы, ог-будезинниң составының дугайында шынжылга, чуруттап турар черидел шынжылга, 3х4 см хемчээлиг 6 фото-чуруу.

Паспорт, төрөл бижээнь, төрүттүнгенниин дугайында черчилелдэ болу эккээр.

Калбак профильдиг трактористмашинизи тускай эртемге киирерлер конкурс эртер. Конкурсту чедишкинниг эртеверерин 3 чыл хуусалыг өөреним болуунге киир саналар.

2 болгаш 3 чыл хуусалыг өөреними-биле киргеннерни хаанаайынгаттан общежитие-биле хаамырар. Оларга айга 10 рубль чемненгиг стипендия төлөөр. Чангыс чыл өөредилгеге бадыткы сургуулдарынга форма тен бербес. Документилерни август 25-ке чедир хүлээп алыр.

Конкурстуг шилдегеш ОПТУ-1-ниң өөредилге корпузунга август 26, 27, 29, 30-зе чорудар. Өөредилге сентябрь 1-де эгелээр.

Училищениң адресизи: Кызыл хоорай, Савлак Това кудумчузу, 14, хей-аннының түлөөлгезин алыр комиссизи. Телефону — 3-06-55, 3-03-91.

Адресивис: 667000 Кызыл хоорай, Красноармейская кудумчузу, 100.

ШЫННЫҢ ТЕЛЕФОННАРЫ:

КИЛДИСТЕРНИҢ: партийжи амыдыралга киллдизиниң 3-36-82, совет тургузуг киллдизиниң 3-37-11, үлүстүр киллдизиниң 3-36-73 чагга киллдизиниң 3-39-03, культурга киллдизиниң 3-39-15, кезээ ажыл-агый киллдизиниң 3-41-16, сонгаа айтырыглаар киллдизиниң 3-41-23, корректорларның 3-37-11, бухгалтерияның 3-43-41.

Чылга 300 катап үнер. Хемчээли 2 парлалга амазы. Тиражы 24637 экз. Сонуургал индексизи 54241.

Тыва АССР-ниң Ном үндүрер чер. полиграфия болгаш ном сатыынын керектериниң галазы-биле күүрге комитединиң типографизазы. Кызыл, Шетинниң биле Кравченко кудумчузу, бажыңы № 1.

Чагыг № 172. ТС—00558.

Бүгү чурттарның пролетарийлери, каттыжыңар!

ШЫН

СЭКП Тыва обкомунуң, Тыва АССР-ниң Дээди Совединиң болгаш Министрлер Чөвүлелиниң органы

№ 200 (13800) | 1988 чылдың август 28, воскресенье | 1925 чылда үндезилеттинген. | Өртээ 3 капеек.

Тыва АССР-ниң Министрлер Чөвүлелинде

ӨСТҮРГЕН ДУЖУТТУ ЧИДИРИГ ЧОК АЖААП АЛЫР

Тыва АССР-ниң Министрлер Чөвүлели «1988 чылдың дужуунуң ажаалдазын хандырар талазы-биле немелде хемчеглер дугайында» доктаалды хүлээп алган.

Тыва АССР-ниң Агроүлетпүркүкомитединге (эш Абрамов), тараа болбаазырадын кылыр болгаш тараа хүлээп алыр будүрүлгелерниң будүрүлге каттыжыышкынына (эш Наволин), республиканың хереглекчилер иниттилелинге, «Тыва автотранс» каттыжыышкынына, РСФСР-ниң Нефтепродуктулар аңгыкомунуң Тыва эргелелинге, Тываның электри четкилеринге. Стандарттар болгаш хемчээшкин техниказының күрүне хайгаараалының Тывада лабораториязынга, Тываның автомобиль оруктарының төлевилелсептелге-тудуг каттыжыышкынынга, Кадык камгалал. Садыг, Улус өөредилге, Культураның министерстволарынга, райкүүскомнарга, районнарда агроүлетпүр каттыжыышкынарынга, совхозтарның удуртукчуларынга болгаш дужут ажаалдазынга хамаарылгалыг өске-даа организацияларга дужут ажаалдазын хандырар талазы-биле даразында немелде хемчегларни ап чорударын дааскан:

1988 чылдың сентябрь 1-ге чедир дужут ажаар бүгү машиналарның белетвелин бүрүү-биле доозар, ажыл-агый бүрүзүнге оларны комиссия хүлээп ап, ажылче кииргенинин дугайында чөптээредин бээр. Ажаалда агрегаттарны безик мергежилиг механизаторлар-биле четчелээр, оларның ажылын коддуунда ий эвчеглиг кылыр организастаар. Ажаалда машиналарының техниктиг хайгаараалын, септелгезин, техниканың айыыл чок чорууның дурумнарын сагып, ий-шаанда шалыкын чорударын хандырар;

дужуттуг ажаал алыр, белеткел пунктуларынче болгаш шыгжаар черлерже сөөртүрде, көдээ ажыл-агый продуктуларының чидирнин болдурбас дээш складтарны, шаңнарны, ногаа шыгжаар черлерин сеткээр, автомобильдерниң кузовтарын, прицептерни белидип, тырыыр, тараа комбайнларының герметизациязын чорудар;

мал чемининг курлавырын көвүдүүр сорулга-биле савазының тараа ажаалдазы-биле денге бөдер, аңаа дожтаамал ажылдаар звеноларны тургузуп, ажылга херек машина-техника-биле четчелээр;

ажаалданың техниктиг комплекстериниң, бригада болган ог-буле керээзиниң үндезинниге техниканы ажаалда үезинде ажыглаарының мурнакчы аргаларын совхозтарга, ажаалдага киржип турар будүрүлгелерге, организацияларга иеттередир, күш-ажылдың эң бедик будүрүкчүлүүн чедип алыр дээш механизаторларның болгаш чолаачылдарның аразынга социалистиг чарыштыг дээштиг кылдыр организастаар, ажаалда машиналарының, транспорттуң дериилгелериниң күүзүн долузу-биле ажыглаарын чедип алыр;

тараа культураларының болган картофельдың үрезинин белеткээрин, 1989 чылдың дужуунуң артыкшылдыг үрезин күрлавырын тургузарын өй-шаанда болган шын тодарадырының бүгү хемчегларни ап чорудар;

күрүнеге тараа дужаарының планын ажыр күүсеткен дээш чугула хереглелдиг техниканы болгаш материалдыг күрлавырны совхозтарга салдарының негелделерин ажылагый бүрүзүнге дыннаар. Көдээ ажыл-агый продукциязын белеткеп алырының үезинде ажыл-агыйны эргелеп-башкарарының чаа экономиктиг механизминиң материалдыг сонуургалының аргаларын калбаа-биле ажыглаар;

киитиниң чеминиилге черлериниге болгаш чонга салар ногаа аймаанның курлавырын тургузарының хемчегларни ажыл-агыйның удуртукчуларын алыр ужуруг. Ол сорулга-биле ногаа шыгжамырларын, сава аймаан белеткээр, ногаа болбаазырадыр цехтериниң ажылын ий эвчеглиг кылдыр организастаар;

дужут ажаалдазынга ажыддаар техниканың ажылын сонсаал чогум хандырар сорулга-биле кывар-чаар материалдарны ай санында совхозтарже сөөртүрүүнүң графигин тургузар;

дужут ажаалдазының үезинде көдээ электри энергязы-биле хандырылганын бүүрелдиг болдурунук хемчеглерни алыр;

тараа сөөртүр оруктарның байдалын экижидер, ажыл-агый иштиниң оруктарын ажыл-агыйларның чагыы-биле олардың боттарының акша-хөреңгизиниң күзели-биле экижидер;

дужут ажаалдазынга киржир кижилерниң ажылдаарынга болгаш дыштанырынга таарымчалыг бүүр байдалды тургузуп, хоову турлагларын хынамчалыг белеткээр, эмчи хандырылгазының талазы-биле таарымчалыг байдалды тургузар.

Тыва АССР-ниң Министрлер Чөвүлелиниң доктаалында дужут ажаалдазынга ажылдаар кижилерниң ажыл төлевиринің дугайында тайылбырларны республика солунналарынга варлаарын, дужут ажаалдазынга студентилерни, сургууулдарны, бүдүрүлге черлериниң ажылчыннарын хаара тударының дугайында доктаалды «Дужут ажаалдазын хандырар талазы-биле ооскелдэ хемчегларни ап чорударын айытқан.

НОГААН АЖААЛДА

Мал чеми белеткелиниң август 26-да медээзи (тонна)

районнар	1	2	3	4	5
Бай-Тайга	16.000	4355	27,2	677	15,4
Монгун-Тайга	3900	1025	26,3		
Барыын-Хемчик	16000	6510	40.7	3800	100
Өвүр	11900	4332	36,4		
Сут-Хөл	15.400	5137	33.3	2093	14.9
Чөөн-Хемчик	14.000	7611	54,4	6560	54,7
Улуг-Хем	28.000	13556	48,4	4251	33,2
Танды	21.000	10701	50.9	19733	70.5
Бии-Хем	15.500	8938	57.7	11770	111
Тожу	7600	1486	19.5		
Каа-Хем	15.900	11143	70.1	15212	82.7
Тес-Хем	17.000	8863	52.1	1722	44.1
Эрзин	22.700	4243	18.6	643	16.9
Кызыл	19.100	9146	47.8	6471	99.5
Ниитн республика	224000	97046	43.3	73838	59.5

ТАЙЫЛБЫР: 1—ниитн сигеи планы, 2—ону күүсеткени, 3—сигенинг хуузу, 4—салдынган семяк, 5—хуузу.

СЕМИНАР БОЛГАН

Кызылга, СЭКП обкомунга, партия дооржомунуң болгаш райкомнарының ийиги секретарыларының, партийжи организастыг кылдыстер эргелекчилериниң семинары болган. Анаа партия организацияларының отчёттарын болгаш сонгулдаалары, партичиың район болгаш хоорай организацияларының конференцияларын белеткел эрттиргениң талазы-биле чугаа болган. Семинарны СЭКП Тыва обкомунуң ийиги секретары Г. Н. Долгополов ажыткаш, үстүүле айтырыгларга хамаарыштыр партия организацияларының сорулгаларынга доктаагап.

Партболуктерде болгаш өске организацияларда отчёт-сонгулдаалардың чоруп турарының дугайында, а ол шыкаш тус-тус районнарда белеткел ажылдарын канчаар чорудуп турарының дугайында СЭКП Кызыл хооркомунуң партийжи-организастыг ажылдар кылдысының эргелекчизи Н. Т. Баскакова, «Тыва кобальт» комбинаттың парткомунуң инструктору С. Г. Поляков, СЭКП Барыын-Хемчик райкомунуң партийжи-организастыг ажылдар кылдысының эргелекчизи А. Н. Бууруллай, ол-ла райкомнуң ийиги секретары В. Б. Петров, ИХМ-ниң политкылдысының инструктору А. А. Садовой, СЭКП Каа-Хем болган Улуг-Хем райкомнарының партийжи-организастыг ажылдар кылдыстериниң эргелекчилери В. Ф. Ведегин, М. М. Чаш-оол олар чугаалааннар.

Эртикен отчёт-сонгулдаалыг хуралдарның үезинде болган четпестерден түмел улугерииниң, оны бо үеле катаптаазының талазы-биле партия обкомунуң партийжи-организастыг ажылдар кылдысының эргелекчизи В. М. Евтешин, партия документилери-биле ажылда четпестерни болган оларны чайгаар хемчеглер дугайында иниттн кылдыс эргелекчизи В. Г. Заворотный, партияга үүлээп алышкынында киирээнгейге алыр айтырыглар лугайында партучет секторуунуң эргелекчизи Л. А. Ларионова, партийжи кежигүн ядыларының чылдагаанынга болган өске-даа сан-хее айтырыгларынга хамаарыштыр кол бүдүлтер В. И. Попов олар чугаалааннар.

СЭКП ТК-ның Партийжи-организастыг ажылдар кылдысының сектор эргелекчизи С. В. Карнаухов семинарның ажылынга киришкен болган өлчёттарны база сонгулдаалары эрттирери-биле холбаштыр салдынган айтырыгларга харыылаан.

(Бистин корр).

Бөгүн—Шахтёрнуң хүнү

«Каа-Хем» хомур-даш разрезинин коллективи беш чыл эгезинден тура күш-ажылдың будүрүкчүлүүн бедидеринин планын 104,8 хуу күүсеткен. 1989 чылдың январьдан эгелеп долу бот-орулга-чарылга болган бот-акшаланмышкын аргалынче шилчир будүрүлге камналга чурумун быжыглаар талазы-биле чамдык ажылдарны кылып чорудуп турар. Чартык чылда 137 муң киловатт-шак электри энергизин камнап алыр социалистиг хүлээлге ажыр күүсеттингеи — камнап алганы 150 муң киловатт-шак.

Шахтёр хүнүнге тураскаатпан социалистиг чарыштың тилекчилерни тодарадып, оларга хүндүлел бижиктерни, ажыл-агыйның Ленинниң орденин, Хүндүлел Кызыл Тук орденин, Ленинниң портретин, Ленинниң ажыл-агыйын, Ленинниң ажыл-агыйын, Ленинниң ажыл-агыйын

ЭШ-10-70 № 373 экскаватордуң улуг машинизи М. К. Бергео каш беш чыл улаштыр мурнанчыларның одуруундан дүшпейин келген. Оон удуртканы экипажы беш чылдың эгезинден тура нүшенишкинниг ажылдаан болгаш планын 180,2 хуу боттандырып алган. ЭКГ-5 № 12 экскаватор В. М. Гончаровтуң баштааны коллективтиң беш чыл эгезинден көргүзүүн — 114 хуу. Бо ийи экипаж чылдың чедишкинниг двозар сөрүлгелеп.

База бир кол звено болур БелАЗ чолаачыларының бригадалары чарышка шылгаран үнгеннер. Шахтёрлар хүнүнде тиилекчилерни алаан. Оналдазын 110 хуудан ажыр боттандырган улуг чолаачылар В. С. Парубенковуң, Ю. Н. Астаньшинниң, А. Г. Светышевтиң удуртканы чәрби беш, үшен алды, үшен беш дугаар экипаштар нүш-ажылчы маргылдааны баштап тураравр.

Хөөчүн ажылчын Ю. В. Прокопенковуң удуртканы ярмиззр станок профессиональ байырлалын эки көргүүлер-биле утказан.

ЧУРУКТА: «Хүндүлелдиң Демдээ» орденниң эдилекчизи, Тыва АССР-ниң улетпурунуң алдарлыг ажылдакчызы Хаптыр-оол Оюмаа, БелАЗ чолаачызы Виктор Никитин, даг мастери Николай Шахматов дүштеки чаңсар үезинде

Оңдар ОХЕМЧИКТИҢ фотозу.

ХӨМҮР-ДАШТЫҢ ҮНЕЗИ

ССРЭ-ниң Хөмүр-даш үлетпүр министерствозунуң информация-диспетчер төвүнден чүрттүн дагжыларының чымыштыг ижин көрүп болур. Мында дисшлейлериң эрлинларында адырның күш-ажылчы балыннарының көргүзүлери чырып турар.

Профессиональ байырлал бүдүүзүнде СЭТА-ның корреспондентизи ол штабка барып, министерствоның үлетпүр-транспорт эргелелиниң кол инженери С. Люшнев-биле ужуражкан.

— Бо «Красноярск хөмүр-даш каттыжылышкының Леонид Константинович Вершининге удуртқан комплексниг машинистер бригадазының көргүүзү-дүр. Бригада бот-оруглә-чарлагже шинчеп чоруур составы, демир-орук оруун, сигнализацияга болгаш харылзаа дериглерин киирген. 160 кижи боттарын будүрүлгенин үзүн чылдыр көрүп эгелээн болгаш ажылын көскүү-биле анализтеп. Эрткен беш чылга бодаарга, күш-ажылдың бүдүрүшкүлүүн 33 хуу өстүрген—деп, кол инженер дисплейниң бир таваын базынкаш, чүүлдүдү.

Улус ажыл-агыйының хөмүр-даштың херегледи чылдан чылче өзүп орар. Бо беш чылда хөмүр-даш назын тыварын 67 миллион тоннага өстүрер. А эрткен ийи беш чылда өзүлде 23 миллион тонна турган. Чүрттүн одаар чүүл балансызында «кара алдының» денгиүүрү аартап турар. Ыланғыя кышка белеткел үезинде оон хөй кезии чырык болган чылыг будүрүлгенинче үнер.

Одаар чүүл конвейериниң бир кол черин дузалал бүдүрүлге эгелээр. Хөмүр-даштың казарын казып дар а оңу чидириг чокка вагонларже чүдүрүп чорудары, тереглекчиге чедирери берге болуп турар. төктүп турары база бар. мун-муң тонна продукция вагонлар маңап чыдар. оочукка доозуналыры база бар. Мете бажылгелер читпейн турар. Министерствоның үлетпүр транспортунуң инженерлери ол чидириглер-биле демиселдя чорудуп турар.

Экибастузтуң «Восточный» разрезте конвейер аргазы-биле казып тывар чаа технологиялыг болгаш бедик будүрүүлүг комплекстер-биле чүдүрүп чорудар будүрүлгениң дерткү эвлүзээн дериң доозуп турар. Бо чаа технологтуг дуржулганы ескерге чедерге непередир апаар.

Кол киүзээгейни хатка алзырынга удур күштелдирер. Чыдың-на оон уржүү-биле 75 миллион тонналы чидирип турар бис. Беш чылдың төнчүзүнге чедир 50 миллион тонналы камгалап алыр. Хөмүр-даштың ажык черже чүдүрүп турда, оон кырын бедик будүрүкчүлүг механизастаан комплекстер-биле шывар. Донбасска — пластикаторлар-биле, Кузбасска — плансан-биле. Ынчаваш чылда чидириг 400 муң тоннага кызырлыр.

Одессада «Точмаш» будүрүлге каттыжышкыны дөрткү кварталда вагонларже чүдүрүп турар хөмүр-даштың үнезээн он беш конвейер киллерин будүрүп үндүрер. Ломаварнин будүрүлге каттыжышкыны 106 турум вагон киллерин кылыр. Беш чылдың төнчүзүнде бүгү-ле шинтпирлеттинип турар. Беш чылда чурттагга бажыңнарын ажыглаттга киирери 400 муң дөрбелчин метрге көвүдээр. Сагыш салыышкыга харыы кылдыр дагжы коллективтер күжениишкинниг ажылдан турарлар. Чедирилге онаалдазын олар 12 миллион тоннага ажыр күүседкен. Чыл эгезинден тура пландан ажыр 335,8 миллион рубльдин арыг орулгазы алдыган. Черник довураан арыглап белеткээр план күүсеттинген. Мурнунда даг техниказы айның эгезинде ону кылып, сөөлүнде чүдүрүп турган болза, ам даг-транспорт комплекизи бир ай ажылдан турар апарган.

Бо хемчеглер үре-түнелди берип эгелээн. Бир эвес эрткен чылын Кузнецк бассейнден хөмүр-даш чүдүрүп чорудары берге тургаш болза, ам экижээн: чыл эгезинден тура эрткен чылга бодаарга, 2 миллион ажыг тонна одаар чүүлдү дөйнү чоруткан. Демир-орукчулар-биле сырый карылзаалыг апарган. Орук-харылзаа министрниң бөргө оралакчызы В. Гапькомуң удуртканы одаар чүүл талазы-биле ажылчын бөлүк тыемкчылар биле транспорт ажылдакчыларының аразында кады ажылдажылганы чаа денгелге тургускан. Ийи министерство технологтуг шимчеп чоруур составтарын каттыштырган соонда, дагжыларның эргезинге турган муң хире вагонну улус ажыл-агыйында ажыглап эгелээн. Бо шелледе амдызында Донецк, Кемерово, Днепр чоогу ынчаар оруктарны алган. Оны амдаа уламчылаар апаар.

Орук-харылзаа министерствозу биле Новолипецкиниң даг-металлургия комбинадының чаңгыс ай адырлар аразының технологизы-биле «дугуйдан» деп дуржулгазын ажыглап турар бис.

Адырны информация төвүнге доктаамал медээлер кээп турар. Специалистер ону кичээнгейлиг хайгаарап, бичиниле ескерлиишкин болу бээрге. дарый хемчеглерни ап турарлар.

А. ДРАГАН.
СЭТА-ның корр.

Бойдусту камгалаары — ниитиниң херээ

КАЙГАДЫП ЭВЕС, ХАРЫН ДҮВҮРЕДИП...

Тыва АССР-ниң Дээди Совединиң Президиумуу бойдус камгалалының талазы-биле хообшулжудулганы күүседкен турарының талазы-биле улус депутаттарының Тожу район Совединиң күүскомунуң даргазы Н. П. Савинниң ылаштыыны бодунуң эвлүглиг хуралынга чугаалажын көргеш, районда улус депутаттарының Советтери, оларның чер-черде органнары чамдык ажылдарны чорудуп турарын демдеглээн чорду.

Ынчалза-даа Тываның бир омзагай, кайгамчык чараш булуңунуң хөрзүнүң, арга-арыгларын, хөл-сутларын камгалаарының айтырыы элээн дүвүреңнг болуп турарын Президиумнуң хүлээп алган доктаалында айытқан. Ук документтиниң допчуланы бо чылдың август 17-де «Шынның» 190-гы дугаарында парлаан. Оны тендүр номчудум-даа. Чүге дээрге черник бүгү хайыраын чеп ажылдавас болза, агаар-бойдустуң шуут өскерли бээрин долгандыр турар бүгү хүрээлелден көрүп турар бис. Сөөлгү үеле чамдык черлерде «кислота чашкыннары, дустуг хаттар» адаанда шыгжап чытканы дөй хемчээлдиг газтарның, нефть продуктуларын, хөмүр-даштарын ышкынган черлерниң шимчээшкиннери кайыыдаа диптиг кижилерни чүгле кайгадып эвес, харында дүвүреди бергеп.

Бир эвес «бар-ла дээш» кара туразында ажылаар болза, тавырымча чок түкнелге келирин Тожуда бойдус камгалалының байдалы бадыткап турар. Бо беш чылда бойдус камгалалының комплекстиг планын ук черде тургуспаан. Чер-чер Советтериниң, оларның органнарының талазындан чогуур негелделернің болгаш контрольдуң кошказындан чурттакчылыг суурларны чаагайжыдар, иогаанчыдар, санитарлыг байдалын ижиктер, ол ажылдарга доктаамал комиссияларны, депутаттарны, чоону киирештирер ажылдарны багай тургускан. Оон түнелиниде Тоора-Хем, Ырбан, Ий суурларның санитарлыг байдалы багай болуп артпышаан.

Чүгле бо чылдың алды айларының дургузунда 12 өрт 30 гектар черни узуткаан. 1987 чылда база бо чылның башгайы чартымында төтчеглекчи 294 таварылга болган. Суглары камгалаар ажыл дүвүреңчиг. Ырбанның нефтебазазы, Тоора-Хемниң судно доктаар черн сугну хирлендирип турар кылдыр ажыглаттынып келген.

Кывар-чаар материалдар хемче агып кирип чыдар. Хам-Сыра хемни фенолдар-биле ажрлендиргени нормадан 7 катап, Азаста — 4 катап хөй боюн турар. Район Совединиң күүскому «Азас» заповедникти, геология-шинчилел бөлүктериниң, будурулгелериниң, организацияларның ажылыы кошкак контрольдан турар. Оон уламындан «будурулге база эртем ажыл-чорудулгазы» дээш бойдус камгалалынга тааршывас үүлгедиглериниң бар болуп турары ол.

Үстүнде бүгү сан-чурагайны Тыва АССР-ниң Дээди Совединиң Президиумунуң докладын допчулап бижүүн солунның дугаарындан ужугаш, киргеним ол. Силерниң чурттап турарыңар хоорайларда, суурларда, чурттакчылыг черлерде, тайгаларда, демир-суглардa, хову-шынаалларда байдал Тожунуң деңискээринде бойдус камгалалындан дорадаа, эки-даа болуп чадавас. Бо талазы-биле санал-оналыларны солуп, сетқүүлдер дамчыштыр үлежи-даа бээнимер чадавас. Төрээн черниңнги төтчеглекчилерден камгалаар талазы-биле бүгү чоонуң шимчээшкинин кодуруп көрээлиидер!

Уйнук МОНГУШ.

ЭЭ-ХУМАГАЛЫГ БОЛУР

Төрээн Тываывыстың кыжы кадыг-дошкун, хөй-хөй бажыңнарның иштин чүгле хөмүр-даш күжү-биле чылдың болур. Одаар чүүлдүн бо хевири чылыг-биле бистиң ландырын турар-даа болза, оон ыкы, хүл-богу чурттаң турарывыс деңискээрин хирлендирип турар.

Хир-бокту эвээжедиринин, суурнуң хайыраан күдүмчуларын, шөлдерин аштап арыглаарының аргалары бар болгай. Ынчалза-даа Тожунуң чамдык суурларының санитарлыг байдалы, арыг-шевери хирелиг боон турарын Тыва АССР-ниң Дээди Совединиң Президиумунга дыңнаан чоораан. Бойдус камгалалының талазы-биле хообшулжудулганы кайы хире күүседип турарының дугайында айтырыгны чугаалашканын чүүлдүтүнгеннем.

Бай-Тал суурнуң чаагайжыдылгазы, иогаанчыдылгазы, санитарлыг байдалы чамдыкта база хирелиг апаар. Ол дугайында чугаана маңаа кылыксадым. Чижээ, суурнуң Культура бажыңының чыштыр чанында одалга черн бар. Оон чылыг чоонуң дыштанып черинче, совхозтуң, кедээ Совет күүскомунуң конторларынче кирип турар. Котёльнаның хөмүр-дажының богу чамдыкта аштаттынмайн баар. Хөмүр-даштан оналаанны берген бактар өске-даа албан черлериниң, организацияларның даштынга чыдарга, суурувустуң хевирин үрээр, мичиигеш бокхирин үр чыттырбайн, дораан аштап турары күзенчиг.

Кочегарларның чугаалап турары-биле алырга, довурак холушкан хөмүр-даш хоюглаарын оттуларга кыппас. Ол бүгүнү суурнуң чурттакчыларының, албан черлериниң, организацияларның күжү-биле аштап арыглаары чүүлга боор деп санаалдыг мен. Арыглашкын дээрге бойдустуң дүрүмүн ёзугаар амыдыралды тургузары, бойдуска, төрээн черге ээхумагалыг болуру-дур.

Кара-оол ХЕРТЕК.
Бай-Тайга район.

Бөгүн—Шахтёрнуң хүнү

КУРЛАВЫРЛАРНЫ БЕЛЕТКЭЭР БИС

«Каа-Хем» хөмүр-даш разрези беш чылдың эгезинден тура, планнан ажыр 495 муң рубльдин арыг орулгазын алган, 347 муң тонна хөмүр-даштың базын тыпкан, кушамылдың будурукчулуун бедидерин 104,8 хуу чедирген. Шахтёрлар боттарының профессионал байырлалынга утыштур планнан ажыр 18 муң тонналы бәәр социалистиг хүлээлгени алган, ол даалгазын ажыр хуусеп, чыл эгезинден тура онаалдада көрдүгенинден ажыр 98 муң тонналы казып тыпкан.

Шахтёр хүнүнүң будуузүнде бистиң корреспондентивис А. Ховалыг «Каа-Хем» хөмүр-даш разрезиниң директору В. П. СМАГИНДЕН интервью алган.

КОРР: — Долу бот-орулга-чарылгаже болгаш бот-акшаланыышкынче шилчилгеге белеткелди чугаалап көрүңерем, Владимир Петрович.

В. П. СМАГИН: —Чыл эгезинден тура, өрүмнеп чазылдырар болгаш даг участоктарын, транспорт цепин бот-орулга-чарылга аргазынче шилчиткен. Бот-үнелеп планнаш, чарыгдалдарны санап турар бис. Ийиги кварталдың түнелеп амдаа чедир ажылдавайн турарывысты илереткен. Чүгле даг участогу камнавалгалыг ажылдаан, артканнары артык чарыгдалдарны болдурганнар. Эске участоктарны депшилгедир аргаже шилчидип тура, бо четвестерни катаптаравы-биле ажылывысты шугуулчулекчи ёзу-биле анализтеп турар бис. Үе эвээш арткан —чыл төнүзүмге чедир бүгү разрезти бот-орулга-чарылгаже шилчидер.

Бот-орулга-чарылгаже болгаш бот-акшаланыышкынче шилчилге үезинде кандыг бергелээшкиннер таваржып турарыл? Бир дугаарында, разрез «Красноярскуголь» каттыжышкынның бир кезээ болуп турар болгаш болуунуң тускай санажыгга агар саны чок болуп турар. Аңгы сан ажыдарының дугайында айтырыгны каттыжышкын-биле сүмележип тургаш чугаалажыр апаар.

Чүү биске шаптыктап турарыл? Көргүзүглеривис беш чыл денелиндеп ажып турар. Бо чылын хөмүр-даштыг казып тыварын 120 хуу, чер кырынга довураан эштап аңгыларын 110 хуу кылыр бээр бис. Бүдүрүлгенин хемчээлиниң улгатканы-биле дериглер ажыглалын, күш-ажылды организастарын жижидеря чугула болуп турар. Бо талазы-биле чедир кылып ажылдар баш ажыг.

Ам-даа чогуур деңнелге чедир ажылды организастап чаңап турар бис. 1986 чылга болгаш, дериглер ажыглалы 20 хуу өскен-даа болза, ам-даа ажылчын күш чедишпезинден оларның турар чорду хей. Дериг-перекселдерни четчелеп тургускаанындан, септелге базазын бижыглаваанындан турушкуннар болуп бээр. Үрелиишкинге оларның турары хей. Ынчангаш дериглерни септеп болгаш катап эдип, эге дериир участокту тургускан бис. БелАЗ-540 маркалыг автомобильдерниң кезектерин болгаш электрошимчедикчилерни септеер мастерскаяларны, электрилге бөлүүн организастаан бис. Бүдүрүлге базазын бижыглаарынга бо хемчеглер домек болганы чугаажок.

Бүдүрүлге хемчээлиниң өзүп турары-биле иштики курлавырларны дилеп тургаш, бо чылын шалынны 6 хуу өстүрген бис. Эрткен беш чылда чыл бүрүде 900 муң тонналы бээр тургаш, 1 миллион тонна чедирген бис. Шалын фондузук камнап алганындан ажылчыннар санын кызырбайн тургаш, шалын өстүрери чедип алган бис. Бо талазы-биле ажылды моон соңгаар-даа удамчылаар бис.

Бот-орулга-чарылганың болгаш бот-акшаланыышкынның аргазы-биле ажылдарывыса күш-ажылчы коллективтерни белеткээри, чарыгдалдарны болду дугаварынга камнагланын, сагылга-чүрүмүүн ролюн тайылбырлаары чугула болуп турар.

КОРР: — Хөмүр-даштың шынарының талазы-биле комчукчуларның чемеледдери элээш болуп турган. Экижишкинин ам канап болур бе?

В. П. СМАГИН: — Технологтуг карталарны шын тургузуп, чазылдырымшкынның шынарын экижидип турганывыс кадында-ла, үүрмектелчек, даштарлыг, довураатыг хөмүр-даш дереглекчиже чоруй баар. Үүрмектелчээн электростанцияларга хереглеэр. А чурттакчы чонга ол таварышпас. Чогум курстандаттарга ол дүгжүп турар. Хөмүр-даштың сорт аайы-биле ылгавырын чүгле үүрмектеп-сорттаар дериглерни тургускан соонда кылып болур. Аңгы үеле код институт оон төлевилелин чогаадып кылып турар. Бистиң байдалдарывыска оны бичеге өскерилгелиг кылыр. Каттыжышкын ол дериглерни чоокку чылдарда тургузарын азаап турар.

КОРР: — Чадаана, разрезиниң кээп турар ол хөмүр-даштыг машинага оңгурлап турда, хөмүр-даштыг ылгап чүдүрери база берге. Чайын болза харын чүү дээр. Чылыг үеде экскаваторларны курут черге ажылдадып, **хей** энергияны чарыгдап турар бис. Ол бискеге каража-дыр. Хереглекчилер-биле ден-деңнеп ажылдаарын чедип алырынга республика организациялары дузалаар болза эки. Бөрта бис күш четпес бис. Бо айтырыг эрги айтырыг-дыр. Эде тургустуунуң-күнүүң үезинде өскерлиишкин болур дээрзинге бүзүреп турар бис. Хөмүр-даштыг эрте сөөртүп алыр дээрге, чамдык ажыл-агыйларның оны шыгжаар чери чок болуп турар. Кымның, кажан алырын планнап аары эки хире. Ол бискедаа дыш, хереглекчилерге-даа дыш болур ийик. Ол ышкаш дусту база. Чүге-ле ийик совхозтар дус албайн турар апарган. Оон түнелиинде чүдүрүп чоруларын бо чылын 606 муң тонналы чедирген. 1987 чылда хереглекчиже 586 муң тонналы чоруткан турган. Кыжын чүдүрер точкаларны көвүдедип, курлавырларны белеткен турар бис.

КОРР: — Коллективте соңгал айтырыгларны канчаар шиитпирлеп турар сиңер?

В. П. СМАГИН: —Бо чугула айтырыгны шиитпирлевес болза, күш-ажылчы беримче эвээш болур. Чурттавга базынналарын тударын бо чылын ажыл-агый аргазы-биле эгелээн бис. Амдызында алды бажыңны дужаган. Немей ийи-үшту тудар. Хуу бажыңнарны ажылчыннарның боттарының күжү-биле тударын практикалаар бис.

Бо чылын Чадаанада администрация ажыл-агый корпузун ажыглалга киирер. Контора ажылдакчылары, мастерлер вагончиктерге ажылдап турган болза, ам тускай өрээлдерлиг болур. Орта столовая, хеп чуур чер, чунарбажың турар. Ажылчыннар хостуг шагында кызыл-булуңга дыштанырлар. Кызылга база чоорту алгымышкыннарны кылыр. Бегүзиде хеп үштүр чер тар. Столованы база улгаттырар. Өске-даа амыдыралны айтырыгларны холга алыр бис.

Хомудалдар изи-биле

БИР ТҮЛГЕ ДҮШТҮНГЕНИ

Бай-Хаак суурнуң Горький кудумчузунда 51 дугаарлыг ындыг-ла улуг эвес бажың бар. Даштындан көргеп-ле, крышазының шиферлери чамдык черлеринде бустугулап калган, девискээриниң арыг-шеверидээ шоолуг эвес. Кирер эжик аксында делгем өрээлди бокдоозун долган боордан башка, чүү-даа чок. Бир-тээ, мында общежитие бар, хей кижи чурттап турар болганда ол өрээлди арыдыр чүл, аштаашы, ниити хереглелге кириштир чүге ажыглап болбас деп?! Чайгы ылыг хүнүерде чунар чер-даа кылып алгай, дыкпыш өрээлдерден үнгеш, дыштанып өрээл-даа кылып ап болбас бе? Чүгле дериле херек болбайн аан. Оңу кылырын кым-даа сагынмас. Чүгле эмнелгеже-ле көргеш олурупкан ындыг ышкажыл! Район эмнелгезиниң администрациязы, хей-ниити организациялары, херээжеңнер чөвүледи бо бажыңны мынча чылдар иштинде көрбээнненп эртип-ле турар. Боттарының-на ажылдакчылары — санитарка, эмчи сестралары уругларыны амыдыралга өөредип, ээ болур ёзуже кыйгыра чүзү канчап баар боор. Тоомча чок чорук кандыг-бир үүлгедиргге түүлдеш деп чугаалазырында черле үидезин бар-дыр деп бодадым. Тоовас, кичээвес, херекке албас чоруктан четпестер төрүттүнер, оларны ойлаанда этпес болза, каданнап чоруп бээр. Бо общежитиеде байдал база, шынап-ла, ындыгдыр.

Таңдының район эмнелгезиниң халдавырлыг аарыглар салбыры турган уе-дүптүң багай бажыңын (алды-чеди хире бичии өрээлдерлиг) общежитие кылып каан. Тар, бичии-даа болза, өрээлдерге чурттавайн канчаар. Чурттакчыларны дыштыредип турар чаңгыс-ла айтырыг: капитал септелге кылыры, оода-ла эжиктерни эде кылып салган болза (чамдык эжиктер ойбак-ойбак), соңгаларны ийи каът рамалаан болза! Тос-тостун соогу хаарып кээрге, кандыг ийик, чаңгыс каът соңгалыг, дыдык эжиктиг өрээлдерге доктаамал чурттаары берге болбайн канчаар. Ынчангаш бо общежитиениң чурттакчылары солунче үргүлчү-ле чарыг бижин, хомудан турарлар.

Мында колдуунда санитарка (эвээш кезии медсестра) кыстар чурттап турар. Кызылдың, Абаканның, Назаровоның эмчи училищелерин дооскулаан. Аныяк кыстарның бир чамдыктары өг-бүле тудуп эгелээн. Ынчанмайн канчаарыл, общежитиеде мен дээш чаяскаан чурттаар эвес. Уругларның аразында хей уругларлыг бот ис-даа улус бар. Чаңгыс өрээлде үш уруу-биле, ол ышкаш база бир медсестра-биле кады Оюн Мария чурттап турар. Боду халдавырлыг аарыгларга удур эмзээшкин чорудар салбырда санитарка. Бажың алыр эрлчегде чаа кирген, боду база ажылдаа-ла бир чыл болган.

Хирургия салбырының медсестра Оюн Руслана-биле кады бир медсестра чурттап орар. Руслананың бичии огду ам авазы-биле кады ажылче барып турар. Ясли-садта бичии кижиниң албайн турар, районога эрлчег хынап баарга, катап дандылаашкын соонда оочур дедирлеп (соңгаар чыла) бергенин ол меңээ кайган чугаалады. Бот ие санитарка, медсестра аныяк иелерниң (олар дүн-хүн дивес ажылдаарлар) уругларын уруглар албан черлеринге тургузарда чингелдеп барымдаалап көрүп, оларга чогуур үезинде дузаалаары албан. Район эмнелгезиниң администрациязы, профбиледел комитеди бодунуң ажылдакчыларының амыдырал-чуртталгазын соңуургап көөр, херек апарганда боттуг дузаны чедирерин артык чүк эвес, харын кижи дээш база бир сагыш салышкын кылдыр көөр болза эки.

Общежитие дээрге хей улус чурттап турар чер болганда амыдырал хандырылга өрээли тургу дег. Мында ындыг эвес. «Шагда чаңаа электрилиг плита турган, ону медсестра уруг өглептеш, бажыныңче алган барган»—дижип турарлар. Ынча хей кижиниң ажылган турган эдин чаңгыс кижи холгаарлай бээрге таарымча чокла-дыр. Чурттакчылар туспа-туспа өрээлдеринде бичии плиталарда чем белеткен турарлар. «Электри шугумнары көгереевишпин турар, чугайлап дээрге безин коргунчуг»—деп, редакцияга келген сөөлгү чагаанның автору Оюн Ирина бижээн. Ол, шынап-ла, айыылдыг-дыр. Эрги ышкы бажың хенаг-ле чүве болза, ында болгу дег-дир.

Ирина медсестралап турар, бис анда чорувуста ол аарып турар, эмчиже чылар болду. Эмчи училищезин дооскаш, беш чыл болган, бажың алыр оочурда эрткен чылын чаа киргеп. Ам ег-бүлелиг апарган, бичии кижи база удавас кестүп көөр деп турар. Шак ындыг чаржычыг общежитиеге чаш уругну канчап азыраарыл деп айтырыг удавас аза болур Иринаны дүвүредип турары черле чөптүг. Соңуна парлаттынган ол материалды авторга дузаалап, хомчет алыры-биле райкүүскомче барык үш ай буруңгаар чоруткан бис. Ниити калдысте данзыда киргеп. Толаргай күүседиичилерге райкүүскомның даргазының оралакчызы Ф. Л. Благининче, код эмчи Б. К. Күдерекче адрестээн хиреэнде оон харыызын редакция ам-даа албаан. Ынап-ла бажың-биле бо дораан хандырар бис деп харыылап шыдаавасла ыйнаан харын, тургустуунуң велген байдалдан ушту-варының аргазын бодап, бо хире үр үеде шиитпирлевейн турары элдептиг. Хомудалбажиктерге харыыларының тодаргай хуусаазы база бирле болгай.

Бо общежитиеге хамаарыштыр чугаалаар база бир бодал бар. Ону бо чүүлдүң эгезинде-ле айткан мен. Чурттакчылар, эмнелге ажылдакчылары, аныяк херээжеңнериниң чамдыызы черле бир түлге дүштүүрген, чурттаар орайбажының, өрээлдерин аян кирер дерип кылып алырын бодавайн турар. Чаа дооскаш келген кыстарның өрээлинге киреримге, харын шору — арыг-шеверге, аян-шинчилиг чорлуг. Хей уруглар-лыг ненинг өрээлге база-ла ажырбас. Ындыгда бир өрээл черле дыка чүлдергай байдалга тургаш. Чаш уругну миндыг байдалга ажыраарга база бөрге-ле-дир. Бир түлге дүштүүрген чоор, эде-хере тыртымза. Чүгле «экке-ле, экке» дээрге кайы таваржыр. Боттары инициативалыг, амыдыралга чүткүлдүг болуру аныяктар, сиңерден бир дугаарында хамаажыр-дыр. Бо-даа, өске бир чаа-даа черге барган, ындыг янзылыг чурттаар болза, таварышпас. Эмнелгениң удуртулгазының талазындан аныяк-өскенге кичээнгейлиг,— сагыш човангыр болуп, чагып сургап, айтыры база артык эвес деп бодаар мен.

Бо материалды белеткеп турда, Тандының район эмнелгезиниң кол эмчизи Б. К. Күдерек редакция-биле телефон дамчыштыр харылзаашкан. Материалдыг бааза дугайында чугаалаан: «Бай-Хаакта Горький кудумчузунда, 51 дугаар бажында общежитиени бо чоокку үеде капитал септелгеге киирер. Ында чурттап турарларны общежитие кылдыр бээр болган база бир эрги хостаган бажыңче шилчидер. Ында септелгеми чорудуп турар. Ол удавас доостуг бээр». Эмчиниң бүзүредилгезинге идегеевей канчаар. Ынчалзада эрги общежитиеде чурттап турарлар хей, валчылар бажыныңда чурттап турарлар база бар, районда эмчи кадрлар ам-даа чедишпес, келир аныяк специалистер база бар. Ынчап кээрге общежитиеге чурттакчылар дөмей-ле сынмас. Эрги общежитиениң капитал септелгезин чорудар, ону дүргедедири дөмей-ле чугула болуп турар. Түнел мындыг.

Бопуймаа ДИРЧИН.

СОЦИАЛИСТИГ ЧАРЫШТЫҢ ТИИЛЕКЧИЛЕРИ

ЭРТИНЕНИ ЧЕРДЕН КАЗАР...

В. И. Ленин эттыг «Тыва даг-дүгү» комбинаттың төөгүзүн, бо хүнгү аймдыралы улустан айтыртының түрбас, конторанның чадазын куду бөткаш көрүп, билип алыр арга бар. Ында геология музейинин экспонаттары сылдерге чугаалап бээр. Эжик тудалы ботче тырткаш, бозалганы артап кирип кээрге-де, улуг-ла дой-довурак «уткуп» алыр. Ак өнүүг. Тыва өгбелеривис чоокка чедир соң-биле алгы-кеш эттеп, өскедээ дерегледилерге ажыглап чорааны тодарагай. Тус черинң база бир байлаа ол. Ынчангаш бо чонга, хөйге ажыктыг довуракка турасхаадып, хоорайны Ак-Довурак деп каан ужуру ында.

Даг-дүгүн эгезинде аңаа-ла кызыл хол-биле хая-даштан чула соң ап турган чүве-дир. База-ла аймдыралга эргежок чугула, хереглеттинер болган. Паш тиин сыскып аарга аңаа салгын амыр. Чүгле 1500 градус изингге хайылаа хайлыр. Ынчангаш «эрттеңмес» деп сөстүң тывылганы ужурлуг. Телевизордан хөй удаа көрген болгай бис. Космиктиг корабльди салып үндүрерде чеже температура хереглеттинер ийик. Тыва даг-дүгү космостан, машина тудуушкунундан эгелээш, бети дээрге чаъс-чайыктан биске чаглак болур шиферге чедир таптыг-ла ! муң (!) ажыг түүлге хереглеттинер дээрзин дөө ол ажыт-чажыт чокка бижип каанын кайгап, магадап номчудум. Мурнунда даг-дүгү аңаа салаа бажынга кээп турганын дем чугаалаадывыс. Ол ам ховартаан эвес, а казып алыр черн хаамылаан, тамыже шилчээн. Күүлүг техника турда ол доктар-моомдан болбас. Чүс--түс чылдар дургузунда үүлелеп алганы даанык дүгүн чүмү-биле Кара-Даш кижиге төндүр өргүүже ам-даа бир 30—40 чылдар эртер.

Мурнунда даг-дүгүн чүгле ак өнүүг болур деп бодаан кижи мен. Ындыг эвес чүве боот-тур. Чүгле чедн өнүүг челээшке четпес дээрден башка өнү хөй чорду. Оон кадында ол «удазыны» узун-нысказының айны-биле база илгалдыг дээрзин эскербинвис. Сөөлүнде барып ол оон шынарын, хевирлерин тодарадыр. «Тыва даг-дүгү» комбинат инитизи-биле 12 хевириниң даг-дүгүн чагыкчыже чорудуп турар болду. Борта бир солун түүлдү дыштап, билип алгаш дораан демир-үжүүмнү сегирип алдым. Ындыг үр эвесте бистин тыва даг-дүгүн Япония биле Кыдат Улус Республика сонуургаан чүве-дир. Оон чамдык хевирлерин чорудуп бээрни дилээн. Күзел хайдыртынган. Ам удавас харыы сес келир ужурлуг. Бистин хөй-хөй фирмаларывыс, үлетүү-бүдүүлгелеривис даштыкы-биле найыралчы харылзааны тудуп турары чажыт эвес болгай.

Даг-дүгү-биле чергелештир бо комбинат өске-даа хөй минералдарны, ажыктыг казымалдарны казып тып турар. Олар хөй. Бир чамдыкызын. кол-колуун адап көрээлинер: хризотил, магнезит, серпофит... А бо бир улуг өнүүг картада Тыва АССР-де, оон ыракчоок булуңнарында бо-ла таварлыг казымал байлактарны айтып каан. Чүгле айыткан эвес, адаанда шил иштинде дежеп көргүскен. Руда казып тывар, даг-дүгү-биле чурттуу хандырар база ажыл-агый, экономика, культура тургузуушкунунуң талазы-биле ангы-ангы чылдарда чедип алган чедишкиннери дээш шаннаткан, ачы-хавыязы үнелеткен комбинат дээрзин тускай бижиктер херегледи. Оларның аразындан СЭКП ТК-ның, ССРЭ-ниң Министрлер Чөвүлелиниң, ВЦСПС-тиң болгаш ВЛКСМ ТК-ниң дипломнары кол черни эзлээри чугаажок. Арта чангыс эвес. Бүгү-эвилелдиң социалистиг чарыжынга каш удаа тиилеглеин чедип алганын оларда айтып каан. Бо бүгү бир тускай булуңда, эң көскү черде делгей саадынган чорду. Ол көскүзү — В. И. Ленин аттыг «Тыва даг-дүгү» комбинаттың эрткен 1987 чылда чаалап алганы СЭКП Төп Комитединиң Юбилейлиг хүндүлел бижик.

Төөгүдүг фото-чуруктар. 1951 чыл. Ам бөгүн кээп чалымыларның хоорайы диртпен, 33 аймак-сөөк улус эзлеп чурттаан эвилел ужур-дузалыг улуг «Тыва даг-дүгү» комбинат турушкан черге эң баштайгы өрген ынчан актынган. Майгыннар эжиктеринде нускун-даайларын, домнарын, демир-хүүректерин тутқулапкан катыы-доглуг оруг, тыва аныяктарны көөрге. Магнитка, Амурда-Комсомольск хоорай, ДнепроГЭС, Абакан—Тайшет оруу сагындырар. Чаартынгаш бо чер-биле дөмей, олар ам кайын танып-тынар...

Аңаа көөрге баштайгы эзлеглеп ажыглалга киирген 1964 чылдан бээр орта ажылдан келген бир чамдык баштайгыларның чуруктарын кижи көргеш, сеткил-сагыжы кодурлуп, оларга чоргаарадыр чорбадыве. Чамдыктары аңаа-ла «оолдар». Чижээ, В. С. Сёменов ынчан Ак-Довуракка комсомол комитединиң секретары болуп ажылдап турган кижи болду. Виктор Сёменович амгы үеде СЭКП Тыва обкомунуң үлетүүр болгаш транспорт килдизинин эргелекчизинде ажылдап, комбинаттың ажыл-ижин дорт үзлеп, башкарып олурар. Ч.-Д. Б. Ондар — «Тыва даг-дүгүнүң» баштайгы тыва директору. Ол — бөгүн Тыва АССР-ниң Дээдн Советиниң Президиумунуң Даргазы. Данзыны чежеге-даа чедир уламчылаан болур. А бо бир макет комбинаттың амгы бо үезин көргүскен. Цехтер, дузалал ажыл-агыйлары, албан черлери, Кара-Даш шупту тода көстүр. Төөгү талазы-биле алыр болза, ол кыска дуусаа. Ындыг узун эвес үеде чедип алган чедишкин совет улустарның бижыг найыралын, национал политиканың Тыва черде чайгылыш чок боттанымшыкының тода херечилээр.

Сеңип-оол МОНГАЛ.

ХҮНДҮЛҮГ ХООЧУН

Шилгедек мага-боттуг, хөмү, узун дурт-сыныг, коюг чымчак көрүштүг орус кижини Кызылдың кудумчуларында, ыланғыя спортчу маргылдаалар болу берген болдуг черлерге бо-ла көрүп болур. Ол төрээн орус дыльнган ангыда, херек үеде улус-биле тывалаңдаа, моолдап-даа чугаалажы берген турар. Ол дылдарга оюн-баштак-биле ылдың чок чугаалагылаар. Номчуучулар ол дылдарны кана канчап өөренип алганыл, чүү кижиге деп сонуургаар боор. Ол дээрге Москвага Чөөн чүк улустарының коммунистиг университединиң (КУТВ) тыва болгаш моол студентилеринге күш-культура башкылап турган Петр Иванович Горбунов-тур. Моол болгаш тыва дылдар билиринге үшелиин — ол надиялдарның ажилери-биле бижыг харылзаалыг турганындам, улустарның дыл-домаан, культуразын өн баштай сонуургап, хүндүлеп көргенинден эгелээн. Ол студентилер-биле ажыл-даа үезинде, хостуг-даа үе-шагында үргүлүү харылзажып, башкы кижи болгаш, оларның амыдыралчүрттээлгезин сонуургап көрүп турган. Ынчангаш оларның дылдарын ачезингейлиг шинээдип ап, олар-биле чоорту шоо чугаалажыптар апаргаш.

1944 чылда хөй националыг совет от-буденин составында Тываның киргеш — үч-тумдурбас төөгүлүг улуг боолуушкун болган. Оон эгелээшле Тыва республиканың ниити хөгжүлдезн шапкынчаан. Ачыдуза чедирер эртем-билиглиг кадрлар-даа совтуң көзүн эгелээн. Петр Иванович Горбунов база ындыгларның бирээзи болган.

Тывага күш-культураны болгаш спортту массалыг болдуруп, ону улам калбарып сайзырадыры негеттинин келгем. Ынчангаш ол талазы-биле ажылды бут кырынга тургузуп, тыва эштерге арга-дүрүмзагын дамчыдып, ачы-дузазын чедиреп-биле П. И. Горбуновту Тываже чорудар деп шиитпирээн. П. И. Горбунов аңаа күзелдин-биле чөптээрешкем. Ол Тываже ээрп мурнунда, баштай-ла Москвадан 100 мун акша түңнүг хөй спорт хереклерин садып чорутаан. Оон чымыштыг ажылы 1945 чылда ынчаар эгелээн.

П. И. Горбунов Тывага келгеш, областтың спорт чөрүзелин харгалаан, ында хөй ажылдарны организастаан. Черчерге спорттуң янзы-бүрү хевирлеринге маргылдаалярны массалыы-биле өрттирип турар аңаргап. Школаларга спорт секциязын тургузуп, чамдык улус будүүлүг черлеринге доктаамал гимнастика кылырын организастап турган. Кызылга улус стадионуну тудуп, дерип ажыдарынга П. И. Горбунов эвээш эвес үлүг-хүүзүн киирген. Пётр Иванович бистиң республиканга күш-культура болгаш спорт талазы-биле аныяк салгалды ажизидеринге база улус улуг-хүүзүн киирип келген хүндүлеглиг кижилерни бирээзи. Петр Иванович ам сезен харлап турар. Ынчангаш а ш республиканың хөөчүн-даа, аныяк-даа бүгү-ле спорчуларының өөмүзээнинден изиг байыр чедирбишаан, узун назын назылап, кан дег кадыкшылды аңаа күзедивис.

Оюн ПОЛАТ.
Күш-ажылдың хөөчүзү.

ЧОГААДЫКЧЫ ЭВИЛЕЛДЕР: ОЛАР ХЕРЕК БЕ?

Үш чыл мурнунда болза ындыг айтырыг кижи үгаанынга кирбес турган. Амгы үеде аңаа удур санаал үнүп-даа келир болза, од кымны-даа элдепсинбирбес.

Чогаадыкчы эвилелдиң эргежок чугулазының дугайында маргылдаадыг чугаа совет уран чүүлдү хөгжүдериниң перспективазы-биле тудуш холбашкан. Оон ужурудан ол чидиг тургустуунуң турар магат чок. Ындыг янзылыг маргылдаа үезинде черле йин аңгы санаал үнүп келир ышкажыгай: биргээни чеппээрешпес, а өскези —чеппээрешпес.

Амгы үеде чогаадыкчы эвилелдер дээрге аңаа-ла ат чалаан организациялар-дыр деп, чогаадыкчы совет интеллигениниң чамдык кезии санап турар. Оларга ол организациялар чүгле музыка, литература, чурулга, кинематография хелээн эргелээн, ямбыыргак, дүжүмет-сиг чорук колдаан организация кылдыр билдинер.

Оларның бир чамдыктары чогаадыкчы эвилелдер уран чүүлдү хөгжүдерииге шиитпирлиг рольду ойнап келген болгаш ам-даа ойнавышаан деп бадыткап турзырлар. Оларныыбиле алырга, ам оларга дээштиг чогаадыкчы эвил-чорудулганы уламчылаарынга чүгле бинии деткимче херек.

Үшкүлери, маргылдаалыг чүгаага оларның киржилгезин ёзугаар алырга, «төптүн» туружунда. Олар чогаадыкчы эвилелдерниң чогумчалыг ролюн чөпсүнмүшаан, амгы байдалда оны чараш аян-хевир книр сеткел-сеглиря эвес, а үндезинин-биле эде тургузары негеттинин турар деп санап турардар.

Тургустуунуң келген байдалды, мээнин-биле алырга, тодаргай чугаалап турар элээн кап санаалдарны киирейн:

«Кажан кежигүн дадыварны төлээр деп барган, чогаадыкчы эвилел дугайын чылда чүгле чаңгыс катап сактып кээр апардывысо». **Нонна Мордюкова**, киноактриса.

«Чогаалчылар эвилели чок ышкаш кылдыр менээ сагындырар-дыр. Бо-ла хевээр турар болза, оон ажыы-даа чок, харын-даа харааданчыг-дыр. Оон орунга кандыг-бир ажыктыг хевирни дүргеп болдап тывар болза эки-дир». **Вячеслав Иванов**, дыл эртемдени, литература шинчилекчизи. Ленинчи шанналдың лауреады.

«Чүрүкчуларның чогаадыкчы эвилели амгы үеде бодунуи коллективин барык бүрүүбиле ажыл-агый-профэвилел ажылынга үндезилеп каттыштырып турар-дыр». **Татьяна Рыхлова**, уран чүүл эртемдени.

«Композиторлар эвилелинин ажыл-чорудулгазын эде тургузары болгаш демократчыдарны негеттинин турар-дыр. Эвилелдин уставын, оон структуразын эде көрге чогуур». **Отар Тактакишвили**, композитор.

Чогаадыкчы интеллигениия боттарының эки тура хөй-нитти организацияларын, бөгүн турары-биле оң-ла хевээр, 30 чылдардан бээр тургузун эгелээн. Чогаадыкчы эвилелдер чогаадыкчы совет ажылдакчыга, оон даштыкыда коллегазынга бодаарга, ёзулуг чогаадыкчы ёзу-биле ажылдаар аргаиы баштайгы дээрезинде берген. Чон аразынган үнген салым-чаяанныг чүс-чүс кижилер аңаа деткимчеии алган. Чуруккуга болгаш скульпторга боттарының ажылдарын делгээринге (эвилелдин күселиибиле делгелелер организастаарынга, ону долгээр бажын тып бээрнинге, каталогтар тургузарынга, чалалгалар кылырынга), чогаалынга — номнар үндүрериие, сатказ экземплярларының санынган хамаарылга чокка гонорарны долгаулуубиле алырынга эвилелдер дузалаан. Муң-муң композиторлар, кинематографистер, архитекторлар, актёрлар чогаадыкчы командировкаларын ап келген болгаш ам-даа ап турар. Эвилелдер боттарының кежигүнериие эгидер болгаш дедир эгитпес чээлилерни берип, квартиралар, мастерскяялар алырынга дузалап турар. Ынчалзажок чогаадыкчы эвилелдериниң хөгжүлдезн шагдаа ара турупкан. Ниитилел амыдыралынга кайгамык ёслерлер черн хаамылаан, тамыже шилчээн. Күүлүг техника турда ол доктар-моомдан болбас. Чүс--түс чылдар дургузунда үүлелеп алганы даанык дүгүн чүмү-биле Кара-Даш кижиге төндүр өргүүже ам-даа бир 30—40 чылдар эртер.

Мурнунда даг-дүгүн чүгле ак өнүүг болур деп бодаан кижи мен. Ындыг эвес чүве боот-тур. Чүгле чедн өнүүг челээшке четпес дээрден башка өнү хөй чорду. Оон кадында ол «удазыны» узун-нысказының айны-биле база илгалдыг дээрзин эскербинвис. Сөөлүнде барып ол оон шынарын, хевирлерин тодарадыр. «Тыва даг-дүгү» комбинат инитизи-биле 12 хевириниң даг-дүгүн чагыкчыже чорудуп турар болду. Борта бир солун түүлдү дыштап, билип алгаш дораан демир-үжүүмнү сегирип алдым. Ындыг үр эвесте бистин тыва даг-дүгүн Япония биле Кыдат Улус Республика сонуургаан чүве-дир. Оон чамдык хевирлерин чорудуп бээрни дилээн. Күзел хайдыртынган. Ам удавас харыы сес келир ужурлуг. Бистиң хөй-хөй фирмаларывыс, үлетүү-бүдүүлгелеривис даштыкы-биле найыралчы харылзааны тудуп турары чажыт эвес болгай.

Даг-дүгү-биле чергелештир бо комбинат өске-даа хөй минералдарны, ажыктыг казымалдарны казып тып турар. Олар хөй. Бир чамдыкызын. кол-колуун адап көрээлинер: хризотил, магнезит, серпофит... А бо бир улуг өнүүг картада Тыва АССР-де, оон ыракчоок булуңнарында бо-ла таварлыг казымал байлактарны айтып каан. Чүгле айыткан эвес, адаанда шил иштинде дежеп көргүскен. Руда казып тывар, даг-дүгү-биле чурттуу хандырар база ажыл-агый, экономика, культура тургузуушкунунуң талазы-биле ангы-ангы чылдарда чедип алган чедишкиннери дээш шаннаткан, ачы-хавыязы үнелеткен комбинат дээрзин тускай бижиктер хереченледи. Оларның аразындан СЭКП ТК-ның, ССРЭ-ниң Министрлер Чөвүлелиниң, ВЦСПС-тиң болгаш ВЛКСМ ТК-ниң дипломнары кол черни эзлээри чугаажок. Арта чангыс эвес. Бүгү-эвилелдиң социалистиг чарыжынга каш удаа тиилеглеин чедип алганын оларда айтып каан. Бо бүгү бир тускай булуңда, эң көскү черде делгей саадынган чорду. Ол көскүзү — В. И. Ленин аттыг «Тыва даг-дүгү» комбинаттың эрткен 1987 чылда чаалап алганы СЭКП Төп Комитединиң Юбилейлиг хүндүлел бижик.

Төөгүдүг фото-чуруктар. 1951 чыл. Ам бөгүн кээп чалымыларның хоорайы диртпен, 33 аймак-сөөк улус эзлеп чурттаан эвилел ужур-дузалыг улуг «Тыва даг-дүгү» комбинат турушкан черге эң баштайгы өрген ынчан актынган. Майгыннар эжиктеринде нускун-даайларын, домнарын, демир-хүүректерин тутқулапкан катыы-доглуг оруг, тыва аныяктарны көөрге. Магнитка, Амурда-Комсомольск хоорай, ДнепроГЭС, Абакан—Тайшет оруу сагындырар. Чаартынгаш бо чер-биле дөмей, олар ам кайын танып-тынар...

Аңаа көөрге баштайгы эзлеглеп ажыглалга киирген 1964 чылдан бээр орта ажылдан келген бир чамдык баштайгыларның чуруктарын кижи көргеш, сеткил-сагыжы кодурлуп, оларга чоргаарадыр чорбадыве. Чамдыктары аңаа-ла «оолдар». Чижээ, В. С. Сёменов ынчан Ак-Довуракка комсомол комитединиң секретары болуп ажылдап турган кижи болду. Виктор Сёменович амгы үеде СЭКП Тыва обкомунуң үлетүүр болгаш транспорт килдизинин эргелекчизинде ажылдап, комбинаттың ажыл-ижин дорт үзлеп, башкарып олурар. Ч.-Д. Б. Ондар — «Тыва даг-дүгүнүң» баштайгы тыва директору. Ол — бөгүн Тыва АССР-ниң Дээдн Советиниң Президиумунуң Даргазы. Данзыны чежеге-даа чедир үламчылаан болур. А бо бир макет комбинаттың амгы бо үезин көргүскен. Цехтер, дузалал ажыл-агыйлары, албан черлери, Кара-Даш шупту тода көстүр. Төөгү талазы-биле алыр болза, ол кыска дуусаа. Ындыг узун эвес үеде чедип алган чедишкин совет улустарның бижыг найыралын, национал политиканың Тыва черде чайгылыш чок боттанымшыкының тода херечилээр.

Сеңип-оол МОНГАЛ.

БАРГУЗУН ШАПТЫКТАВАЗА-ЛА...

Бөгүн, август 28-те, воскресеньеде америк спортчу кыс Линн Кокс Байкал холду эштип кежерин орландажыр.

— Ындыг амы-тынга аймылдыг херекти кылырынга канчап дитти бердинер,. Линн?

— Бодумну бойдуска улуур тургузарынга ынак кижи мен. Калифорнияга ынчаар кылып ап болуур дег, кончут соок сутлуг бассейнче мөчек-чочек шыңганнарлыг моге-шымнан оолдар-биле мени кады кинргенни сактып келдим. Олар бир минута хире болганда, язык сутта чиртиккен чүве дег үне халчып келгеннер. А мен таваар салдап эштип чордум, а харын ырлап чордум... Ам бо Москвада улус агаар-бойдус бакырады дижип, сирнейинп турлар. А менээ изингдир...

— Берингов оолту эштип кешкеннер соонда, эмчилер шинчээн, силерни чүү дээнил, түннелп чгл?

— Элдеп чүве боор. Мээн үдым изин ёй-тап аңаа чорааныңдан ййи градус улгады бергеи болду. Эртемден эмчилер оон чылдагаанын амдыызында тодарадып шыдаваан.

— Байкалдың суу чылгызымаар болур, сес градус чедип турар чыгыы...

— Оон-биле чергелештир хемчээли дөрт катап узун-дур. Ангараның аксыдан эштип үнгеш. Листвянкага чедир эштир деп сүмелеп турар, ол аразы 16 километр. Далай суунга бодаарга, дүс чок сугга эштирп берге болдур ийин. Ынчалза-даа мынчаар бодап тур мен: бир эвес баргузин хадываза-ла, хөлдү бүрүүбиле эштип кежер мен. 50 километрни карбаидырып эрте бээр мен...

— Байкалга эштирииге канчаар белеткенип турдунар?

— Австрияда Хольштат хелге эштип турдум, оон соок суглуг чер тывылбаан. Белеткедим аңаа чаа доостум. Москвада «Олимпий» спорткомплекс бассейнинче менээ оон-даа соок сугиу аксып бергеп. А кажан Байкалга чедип келгеш, ол черниң агаар-бойдузунга база каш хүн иштинде мага-боттуг чанчыктырган мен. Кандыг-бир оңаа улуг белеткел менээ херек чок ийин. Мен чүгле эштирде бодүүн чиик хеп, резина бөртчүгеш ап чор мен, ол-ла...

— Байкал дугаймда чүнү билир силер?

— Ол дээрге делегейде эң терең, дүс чок хол. Ол 25 миллион харлыг. Совет улус ону арыг тургузар дээш эвес-шүдүргү түрүүн турар. Оон ынай Төрээн чыртумга «Алдаңаттыг далай, мындыг Байкал» деп ырыны дыңнаан мен.

— «Россия» деп сөстү силер канчаар билип чоруур силер, оон ужур-утказы?

— Россия дээрге, ол чүс насиянын кижилери-дир, а мээң бодал турарым-биле алырга, шупту-ла чангыс ай масса эвес аай. Россия — ол дээрге Чехов-тур, Чайковский-дир. Ол дээрге кайгамчык спортчулар Сальников, Бубка-дыр. Ол дээрге эде тургустуунуушкунун болгаш ажыкчарлыг чоруктун чурту-дур.

— Ла Маншты кежир эжингей рекордунар ам дүшкей болгай. Ам бо соок, дош сугга кым-бир кижи силерни ажып каактар боор деп сезинмейн тур силер бе?

— Амгымызында мээң Берингов оожугне тургусканым рекордумну бодум маңаа ажып алырым негеттинин турар. Ынчалза-даа кол-ла чүве —Совет Эвилели биле АКШ-тың аразында найыралын бижыглаарынга бодумнуң эвээш-биче-даа бол, үлүүм кинрип турарым болур.

В. СУДАКОВ.
«Правда» солундан.

БАГЫН ЧУГААЛААРГА...

Амгы үеде кайда-даа мал чеми белеткээри дээш ажыл хайынккан, аңаа улуг, биче чон шупту киришкен мындыг болгай. Ынчалза-даа бистин Хемчик бажында «Бай-Тал» совхозта бо ажылдың чылыш чогун кайгаар-дыр мен. Сактырга, көөрге, кижилер шимчеп-ле турар мышкап. Ол хиреде сказывында кирген сан-медээлистин чер албазы-даа кончуг-дур. Августун бирги чартыныга чедир планывысты чүгле 14-15 хире-ле хуу күүсетккен-дир бис. Ам үе эртип-ле тур мышкажыл, планны кажан күүседир улус бис. Планывыс 3650 тонна.

Силос биле сенажче кирбээн-дир бис. Та чүнү маңап, кымны маңап турар улус бис! Шупту демниг хөделбес-тир ийин, хөделбес. Бисте мурнакчылар чок деп бе? Хойжулар, өшкү каларчыларының өг-бүлелери 15-15 тонна сигеи белеткээр зулээлгелиг. Эки-дир. Иргит Малчын-оолду көрүп көрээл: уруг-дарыын, дөргүл-терелии иииледнр эдерткеш, бо малчын ам 28 тонна сигенни сараттаан алды, а Иргит Шынат-оол 25 тонналы белеткеди. Кызымак, үлегерлиг ажыл-ишчи эрлер бо мышкажыл. Өске малчыннар олардан чүүл-биле дудай бергенин? Биске район организацияларындан 70 ажыг кижи сигеннеп берип турар. Автотранспортчулар 10 тонна хүлээлгезин 11 тонна чедирдп. Райкүүском 25, партия райкомунуң ажылдакчылары 20 тонна сиген белеткеп бээр даалгаларын күүседиптп. Экии эки дээр. Эх! Чүү дээр боор. Бир эвес шупту ындыг болган болза көрем. Ам черле чүге мунгараа турарывыы сөглээр ой келген боор. Ындыг-дыр, эргим Мергелдей: витаминниг сиген далганының чүгле 23-ле тоннаны кылып алган бис. Агрегат үредип-ле каар, үредипле каар, шуут хлинчектендирвис-ле. Бир четпезивис ол-дур. Боттарывыс кылып хоржоң чүве болза, өске ажыл-агыйлардан, чок болза Кызылдаадаа болза билир сеткекчилермастерлерден чалап алза!

Оон ынай дыңнаңар, Мергелдей: бисте будун совхозта сиген кезер үш-ле борбак машина бар. А шөлдерииисте сигеи дээрге суствп чыдар, четтикпейн тур бис. Хол кадыры-биле база чадажып тур бис. Хову-шөлдериивисте 252 кижи сигенде турар хиреэинделе аан. Чамдык шөлдерде сиген ажыок чаагай болгаш шуут-ла чыдыпкан. Хайырааи сиген. Оиу эм канчап кезерил?

Элдеп чүве. Мергелдей. Бисте черле ажылды организастап турарын көөрге, эвенолардан келген сигенни хуиүүи-не аңаа кээп денгилээш, оон кыштагларга, фермага барып чедирер ужурлуг. А автодеизиде-кнлдекчи Валентина Хунай-оол бир хүн кээр, бирде келбес. Мындыг болганда, тодаргай учёт турар бе? Чолаачылар, трактористер дежилекчини маиап чадап каап, хол чаңгааш, кылыктаныл-кылыктанып, кыштагларже бурт дээр. Ам сан-медээге билдинмес, будалчак чүүлдер оон тывылгай-ла. Оода ол дензи караа көрүптер огулуг кижи будүн суурлан тывылбааны бо ирги бе деп, силер айтырар боор силер. Сигенчилер ажок шугуллап турвар: сигенни чорудуп-ла, чорудуп-ла турар, чогум чеже килограмм болганы, тоннаныдаа билдинмес, думбей чүве. Ажыл отчёт-учёттуг болгай. Сигенни кескем, бөлгеи улуска, ол ышкаш ону сөөртккеи чолаачыларга, трактористерге ам канчаар төлээрил?

Шөлде звеноларның ажылында контроль-даа чок. Углап-баштаар даргаларывыс ыиаар барбас-тыр. Кижи кайгаар чоор: эртеи совхоз коитораэының чанында улус ииилээр, сактырга, харын кымыскаяк ээ-даа ышкаш. Ындыында болуп-болуп болуп алган чугаалашкан, каттырышкан, чамдыктары машина-техника чок дээш шугуллаавылумчуктаиган турардар. Ола ынчап чамдыктарны маиажыи, ескелерни сураглажып турда, 10 шак чедер. Хайыраан шак-ле. Ол араамында барып сиген кескеи, бөлгеи, сөөртккеи болза, чежеии-даа кылып каапкай-ла. Оода өске черлерде ышкаш 8 шакта барып ажылдап эгелеп берген болза көрүнерем, Мергелдей.

Белеткээри сигеннің хемчээлии санап биижир, тодарадыр комиссия база бар чүве-дир ийин. Оон даргазы бе? Малдың кол эмчизи Комбу Дадар-оол-ла болгай. Та чүнү бодап турар специалист чүве. Боду коммунист кижи-ле-дир. Ажылдап турар черн база мал ажылынга дорт хамаарыжыр ван Азы ол хүлээлгеии күүседнп шыдавас болза, дорту-биле чугаалаза. Оиу, ындыг четпес ажылды көрүп, билип тура-ла, дирекция, партком база көдээ Советтин күүскомуу-даа чүге эптежин турар чүве. Черле мынчап турар болзувусса, мал чеми белеткээрииің планын ам кажаи-чежеи күүседнп алыр бис.

Кыш бистя өршээр бе? Чок. Сигеннвис Бай-Талдың делгем шөлдериидс чаагай-ла үнду ышкажыл. өзүп үнгеш, бодун үүп чадап, чаттыын чыда берген сигеннпг-дир бис. Бодувусла шыдаар болза, чежеидаа белеткеи ап шыдаар аан.

Оо. меи бо сөөлгү үеде хураалсугланга болза олурушкулаар-дыр мен, Мергелдей. Аңаа туруп келгеш, сагыш-бодалын чугаалаан болгуи-даа, удуртукчу-даа кижилер «эде тургустуунуушкун, эде тургустуиуушкун» дээш чугаалап, оиу-моиу шугуллүүлеп турда, тывынгырын, чечеи-мергеиии кайгаар мем. А ол хиреде ажылывыс чоокпутул аан, чоржан аът муиганы-биле дөмей. Чарыш түнелп деп, олбо кижи, ол-бо эвено мурнаан деп шаннал-макталды-даа тылсып турар бис. Сактырга, шимчеп-чедеии, ажылдап-ла турар мышкап аан. Ол хиреде чыдып ап турган башкы эгиниринден бузулган шил тогланчызын тө силгигилепкеш, таваар чугаалаан:

— Ам көргүзүп көрүнерем, мурнымарга моондак чок болган болза, машинаны канчап доктаадыр силер.

• • •

Аварня кылган чолаачылардың бүрүзүнииң болчукчуну оиу көрген херечи боор кижиже телефониаан:

— Аварня кылганынга ийи чолаачының кайызы буруулар деп бодаар силер?— деп айтырган.

— Кайызы-даа буруу чок. Ийи машинга утказыттыр келгеш, хары угаа деп-денге усаулешкенин сактып тур мен— деп, хереэп харылаан.

ШООДУГЛАР

— Чугаалап көрем, эш, «Кааргап болгаш Дилги» деп басняның төлептиг, кол маадыры кымыл?

— Быштак болгай, эш.

• • •

Автомашина башкарар талазы-биле шыиглада чоруп турда башкарып чораан өөренишчи-чолаачы-биле башкызы кадыы олурган. Машина турган ыяшка барып үскеп. Шыиглада хүлээп ап турган башкы эгииииринден бузулган шил тогланчызын тө силгигилепкеш, таваар чугаалаан:

— Ам көргүзүп көрүнерем, мурнымарга моондак чок болган болза, машинаны канчап доктаадыр силер.

• • •

Аварня кылган чолаачыларын бирээзиниң болчукчуну оиу көрген херечи боор кижиже телефониаан:

— Аварня кылганынга ийи чолаачының кайызы буруулар деп бодаар силер?— деп айтырган.

— Кайызы-даа буруу чок. Ийи машинга утказыттыр келгеш, хары угаа деп-денге усаулешкенин сактып тур мен— деп, хереэп харылаан.

ШЫ Н

Кроссворд тургузарының дүрүмнери

Кроссворд дээрге сонуургапчыг болгаш билдингир чүүлдерни каттыштырып турар оюн.

Кроссвордту сеткадан (чуруудан) эгелээр. Сеткаиы номчукчу ыиап-ла боду чогаадып алыр. Солуи, сеткүүлдерге үвүп турган сеткаларга ол домейлежип болбас.

а) Сеткаиы тургузарынга негеллелер:

1. Сеткаиың хевири аяиныг, долузу-биле азы ийи талазыбиле эштештир симметриялыг болур (эзрилдеичек кылдыр болгап каан база боол болур) база ангы-ангы кезектерге чарымнмас ужурлуг.

2. Хемчээли — дооразы 21 көзекгеи, а узуну 25 көзекгеи ашпас. Туруштарының саны 40 көзекгеи 75 көзеиекке чедип болур.

3. Кара (куруг) көзиектер эвээш болган тудум-на эки. Кожа турар кара көзиектер хөй боол болбас. Сөстерии узуну кандыг-даа болур, ынчалза-даа ийи, үш үжүктеи тургустуиган сөстерииң саны эмин эрттир көвүдевес болза эки. Узун сөстер кроссвордка аяиныг шыиарны берип турар. Сөстери хөй кежилишкеи мидыг сетка кроссвордту тывар-ры шоолут-ла бергедетпейн, бодүүи-даа, ховар-даа билигер, аттар дээи чижектиг сөстерни тып ажыглаар арганы берип турар.

б) Сөстерии тургузуунга кол негелделер:

1). Сөстерии чангыстың санының адвырының падежинге алыр (цитаталардан алдыиган сөстер оиаарының падежинге турун болур). Хөйиүи санынга оон ады күүгиелер, хоорайлар чурттакчыларының ады дээи чижектиг сөстерни ап болур. Чангыс сөстеи тургустуигаи чогаал ядыи кандыг-даа хевирге ап болтур.

2). Хуу аттар кроссвордта киргеи бүгү сөстериии үштүн бир хуузуидан ашпас ужурлуг. Кроссвордта бодап каан бүгү сөстериии эге үжүктеря аргалыг болза алфавитти кезий алдынган турар ужурлуг. Чангыс ол-ла үжүктеи эгелээн сөстер ийидеи хөй даравалаштыр турун болбас. Кижилериии хуу аттарындан чүгле чогаалдарда киргп турар кижилер ядыи азы алдар-сураглыг кижилер ядыи алыр.

3). Чүрттакчылыг черлер ядыидан найысылалдар, хоорайлар, порттар, курорттар база оиза солуи черлер ады алыр.

4). Чангыс айнак чүвелер ядыи (чижээлээрге, куштар, химиктиг элементилер, хоорайлар, ыяштар). Үштеи ковүдедир ап болбас.

5). Ажык болгаш ажык эвес үииерге хөй кежиидиитирер.

Кроссвордта сөстериии тодарадылгазы номчукчу бүрүзүнге билдингир, ажыл. ядыдырал-биле холбашкап, универсалдыг болур ужурлуг. Тодарадылгаларның кезии ииап-ла кижиге билиг бээр, кижиниң сонуургалын хайындырар, утаанын сайзырадыр ужурлуг. Оларны бир-ле дугаарында таймлбырлыг словарьлар, энциклопедиялар дээи чижектиг эртем-иелтереллиг литературадан, солуикар, журиалдардан болгаш өске-даа бижимел барымдаалардан тып дилээр херек.

Кроссвордта бодап каан сөстү азы оон-биле чангыс дөстүг сөстү тодарадылгаларга черле киирип болбас. Кроссвордка тодаратгыимас сөстер шуут киирип болбас (оларны чүгле когаалдарда цитаталардан ап болур), багай утказыг сөстер база киирип болбас.

Зоя МОНГУШ.
Кызыл хоорайда башкы.

ДЕЛЕГЕЙ МЕДЭЭЛЕРИ

КЫДАТТАН МЕДЭЭЛЕР

ПЕКИН. Кыдаттың чазаа ажылчын күжүн даштыкыже үмүүр садарын деткип турар. «Нуминь дибао» солунуун дыннатканы ёзугаар алырга, КУР-ның даштыкы экономиктиг харылзаалар болгаш даштыны садыг министрииниң оралакчызы Шэнь Цзюежэнь даштыны чээлилерин ажыглаар талазы-биле Бүгү-кыдат чөвүлел хуралга медеглээн. Ол чээлиин даштыны 19 чурттардан алган.

(СЭТА).

АФГАНИСТАНДА БАЙДАЛ

КАБУЛ. (СЭТА). Пуштун аймактарны национал эптежилге политиказының талазынче кинрер талазы-биле Нангархар хээр афган моджуун эрге-чагыргаларының күжениишкиниери улуг чедиишкин-биле доозулган. Шинвар округтан кээп турар медээлер ёзугаар алырга, ында чурттап турар аймактар 300 баштыңнар кирипкей джирганы чорукан. Джирга шинтпир хүлээп алган. Ооң соруглазы шинвари аймактың чамдык телээлекчилериниң чазакка удур хөделинишкиниерин болдурбазы. Джиргының шинтпирииге чагыртпас болза шинвари аймактың телээлекчилери чер алыр эртежин чидирер.

Сөөлгү хүннерде национал эптежилге политиказын деткээн чурттакчы чоннуң джиргалары Афганистанның өскедаа моджуларынга эрткилээн.

Бахтар агентилелдиң дыннаттынын чурары-биле алырга, эртекен средада чазактың телазынче 100 кижи составтыг боосеросктиг болуп киргеп. Ол болуук Джауздан моджута хөделип турган.

Афган шериглер Кунар моджута дээрбеңилериниң шериг иелектеринге удур операция чоруткан. Экстремистерни чылча шанарынга дээрбеңилериниң турар черин дыннаткан болгаш боттарны экн турары-биле орун баштакчылары болдуруп күжеп турган ол черинге чурттакчы чоннуң идепкейлиг-биле киришкен.

Афган пайысылалды экстремистер база катап боолаан. Кабулдуң чурттакчылыг квартилдарынга реактивтиг тос раветалар чазыган. Экстремистериниң ярааганыг хөделиишкининиң түнелиинде бир кижи өлген, алды кижи бадыгланган.

УЛУГ ЧЕДИИШКИН

БУЭНОС-АЙРЕС (СЭТА). Пиночеттиң фашистиг эрге-чагыргазы чуртка сөөлгү 15 чыл дургузунда ында-бүрү хевирлерге чарлаттынып келген онзагай байдалды солуурувун дүүлээн. Сальватор Альенденин улусчу чаңгыс эп чазаа шериг үүнгазы дүжүрген соонда чуртка онзагай байдалды чарлаан. Сальватор Альенденин улусчу чаңгыс эп чазаа шериг үүнгазы дүжүрген соонда чуртка онзагай байдалды солуурувун дүүлээн. Ооң соругазы шинвари аймактың чамдык телээлекчилериниң чазакка удур хөделинишкиниерин болдурбазы. Джиргының шинтпирииге чагыртпас болза шинвари аймактың телээлекчилери чер алыр эртежин чидирер.

Сөөлгү хүннерде национал эптежилге политиказын деткээн чурттакчы чоннуң джиргалары Афганистанның өскедаа моджуларынга эрткилээн.

Бахтар агентилелдиң дыннаттынын чурары-биле алырга, эртекен средада чазактың телазынче 100 кижи составтыг боосеросктиг болуп киргеп. Ол болуук Джауздан моджута хөделип турган.

Афган шериглер Кунар моджута дээрбеңилериниң шериг иелектеринге удур операция чоруткан. Экстремистерни чылча шанарынга дээрбеңилериниң турар черин дыннаткан болгаш боттарны экн турары-биле орун баштакчылары болдуруп күжеп турган ол черинге чурттакчы чоннуң идепкейлиг-биле киришкен.

Афган пайысылалды экстремистер база катап боолаан. Кабулдуң чурттакчылыг квартилдарынга реактивтиг тос раветалар чазыган. Экстремистериниң ярааганыг хөделиишкининиң түнелиинде бир кижи өлген, алды кижи бадыгланган.

УЗУТКААН

ЛУАНДА. (СЭТА). Эртекен неделя иштинде Анголаны хостаарының улусчу чепсектиг күштериниң кезектери УНИТА-ның террористиг болдуңнеп 130 ажыг дээрбеңилерни чок кылып узуткаан.

Ол дутайын Ангола армияның кол штабының Луандада иептеткен медеглелиинде айтып турар.

Уже, Малянже, Уамбо, Бие, Уила, Мошико болгаш сөөлгү Кванза моджуларга дайынчы операцияларының үезинде хей сайыныг боо-чепсектиг 60-чемчегти болгаш Мурнуу Африкага болгаш Барыын чүже будурген дериг-черекселерни хуналп алган. УНИТА-ның лагерьлериниң 760 тайбың хамаатыларны хостаан. Ангола чепсектиг күштериниң чидирип 33 кижи болган.

АКШ. Бо кроводилдиң чүге төвап чорупканының ужуру билдинмес. Чурттап турган черинден чорутааш, ол Техас штаттың Фрипорт дээр хоорайының чоогунга чедип келген.

Улуг шинчээшкининиг кудумчулап бар чыткан чолаачылар кандыг-чүү-даа болза ол чидиг диштиг амытаның мурнай эрттирииттер дең шинтпирлээннер.

АП—СЭТА-ның фотозу.

ЭВЭЭЖЕВЭЭН

ВАРШАВА. (СЭТА). ПАП агентилелдиң дыннадып турары-биле алырга, Катовице болгаш Валбжих воеводстволарда ажылчыннарының чамдыызының чорудуп турганы хөойлуга удур ажыл сөөлдыышкынары сөөлгаан. Ол бүзүрүлге черлери ажылдап эгелээн. Катовице воеводствода хөмүр-даштың алды шахталарында чазыг бөлүктериниң актывчилери болгаш өжээшкек бөлүктери шахталарынга дешкээрииге ажыл сөөлдыышкынын уламчылап, байдалды чидиглелээрия праалаашы турар. Бүгү чуртта өске яруктан шахталарда хөмүр-дашты казып тывары уламчылаан турар.

Поznаньда Цегельский хоорайның машина тудуунуң улуг комбинадының составында кирип турар бүгү заводтарда куш-ажылчы ажыл-чорудулга дүжүргени демократтыг күштерниң хей чыл дургузунда үргүлүүлүп келген деминделиин түнелеп болур.

Ындыг болзажок оның байдалды фашистиг эрге-чагырга чуртта демократтыг эргелер бар, чоп болуунуң эргелерни болгаш хостадгаларын бүрүн ажылдап турар деп бүгү делегей мурнунга көргүстүнер дээш солаанны база билдиинин турар. Чүге дээрге бо чылдың октябрьда президентиге Пиночеттиң соңгуур дутайымда чоннуң санал-оналын алырын фашистиг чазак планнап турар.

ЭГЕЛЭЭН

БРАЗЗАВИЛЬ. (СЭТА). Анголага тайбыкты тургузарының болгаш Намибияга хамаарышпас чорукту тыпсырының оруктарын мурнуу-бирыын Африкага байдалдыг таарыштыр шинтпирээр талазы-биле Авгода, Куба, Мурнуу Африка Республика болгаш АКШ-тың аразында дөрт талалыг үүгээдажымышкыннарының бешки ээлчениң кирижикчилерге чүгээлаашкын керүп эгелээн.

Ужуражымышкынга чедип ядыптаан дүүгүжүүлгаларны хайыраарар талазы-биле каттышкан комиссияны тургузаар деп турар.

ЭГЕЛЭЭН

ВАРШАВА. (СЭТА). ПАП агентилелдиң дыннадып турары-биле алырга, Катовице болгаш Валбжих воеводстволарда ажылчыннарының чамдыызының чорудуп турганы хөойлуга удур ажыл сөөлдыышкынары сөөлгаан. Ол бүзүрүлге черлери ажылдап эгелээн. Катовице воеводствода хөмүр-даштың алды шахталарында чазыг бөлүктериниң актывчилери болгаш өжээшкек бөлүктери шахталарынга дешкээрииге ажыл сөөлдыышкынын уламчылап, байдалды чидиглелээрия праалаашы турар. Бүгү чуртта өске яруктан шахталарда хөмүр-дашты казып тывары уламчылаан турар.

Поznаньда Цегельский хоорайның машина тудуунуң улуг комбинадының составында кирип турар бүгү заводтарда куш-ажылчы ажыл-чорудулга дүжүргени демократтыг күштерниң хей чыл дургузунда үргүлүүлүп келген деминделиин түнелеп болур.

Ындыг болзажок оның байдалды фашистиг эрге-чагырга чуртта демократтыг эргелер бар, чоп болуунуң эргелерни болгаш хостадгаларын бүрүн ажылдап турар деп бүгү делегей мурнунга көргүстүнер дээш солаанны база билдиинин турар. Чүге дээрге бо чылдың октябрьда президентиге Пиночеттиң соңгуур дутайымда чоннуң санал-оналын алырын фашистиг чазак планнап турар.

ВИРУС БҮГҮ ПЛАНЕТАДА

Шүүгү Европа чуртгары (Албаниядан ангыда) СПИД-тен аарган таварыгга бирии дыннаткан. Ук аарыгның вирусу организмиңде бары алеректиргеп, мичээлээ-даа аарыйвайн турар кижилериниң самы дыка дөй: түскай экспертериниң санал турары-биле алыырга, делегейде миллиот кижилер 5-10 миллион хире бар.

Бистиң чуртувуста совет хамаатылардан миллиот кижилериниң саны 64, а даштыңы кижилер — 279. Бо чылдың төнчүүнге чедир организмиңде миллиот вирустуг кижилер — 100-тен 250-ге чедир көвүдээр. СПИД-тен аарган кижи ам дээрде даштыкы 3 кижи, бир совет хамаатыг.

СПИД-ке удур профилактиканы пропагандалаар ведомстволар аразынчы чөвүлелии ССРЭ-ниң Кадык камгалал министерствозунуң чанында тургускан. Чоонку хүннерде эртекен баштайгы хуралга ол санаан чугаалаан. Ук чөвүлелдиң дайгазынга күрүмелии код санитар эмчизи, кадык камгалал министриинин оралакчызы А. Кондрусевти сөөгваан. Чуртка ол аарыга удуртулгелдиг пропагандалаар ажылды ук чөвүлел чорудар. Бодаарга, ол сорулга ыыдыгла кескээ эвес хире, мичээлээ-даа елүмүүр уе аарыгдан эмнээр вакцина, химиктиг препарат-даа амгы уеле чок болгаш ол талазы-биле чедиишилер келбээни элдептиг.

Эмчизериниң үндүрүлгени: «Бүгүдүүлүк чорук үржүүдүн болдуварны өлүүге чедирбенер» деп дозуунну детпиилиер.

В. БЕЛИЦКИЙ.

«Труд» солуунуң эртем талазы-биле тайылбырлакчызы.

АМЕРИК ХӨӨМЕЙЖИ

АКШ-тан келген алгы. профессор Теодор Левиниң тыва куралчылар шыырак хөөмейжилериниң санынга киирген. Кымыга чорун турган уезинде ол хөөмейжиниң өөренип алган— онзагай үран чүүл ында ол дыка таварышкан.

— Тываның дагларынга хөөмей-сыгыт дыннаан бир дугаар америк кижи мен болдум—деп, совет-америк фольклор экспедициязының составы-биле бистиң чуртка ийи дугаар кээп турор Массачусетс штаттан музыковед магазал-биле чугаалаан. — Ол дээрге дагларның күүдүүр болгаш вайгамчык валгатылыр. Кешкүр өрактың амыралы биле амгы уе үнелиин, быжыны-биле катчыл турары өөрүнүүт-дүр.

Тываның ында-бүрү будалыарынга барып чоруп, Теодор Левин болгаш оон кадыг чораан эштери 500 тыва ырларын, тоолчуурун чугааларын чыып бижип алган. Оны бүгүзээ пластинкалар ССРЭ-ге база АКШ-ка үнер.

В. КРИВДИН.
СЭТА-ның корр.

ЧАРАШ КЫСТАР КОНКУРУЗУ

Чараш будуреевүн бирги бүгү-эвилел конкурузунга турасскаатыкан парлалга конференциязы чоокта чаа Москвага эрткен.

Моон мурнунда эртелээнде, оон иштинде Москва фестивальдарының дүүгүлгезин барымдаалаары эргежээ чугула улуг ажылдарны кыдыры негеттинин турарын ССРЭ-ниң Кинематографистер эвилелиниң баштаар черинин секретары В. Тихонов болгаш саналбергеннер демделээн. Чараш кыстар конкурузунуң соругазы болза ажывинин бүгү талазы хөгжүлдезинге иевереигейжилер, кинематографка болгаш чарлалдарга чогаадыкчы деңзингүүрүү илередиргеге дузалаарлы. Чараш кыстарның делегей конкурустарынга киржиргеге белеткээри база конкурстуң соругазы боолуп турар.

Чараш кыстар конкурузунга 16-дан 25 кар чедир назылыгларны шилип алыры үш чугаалаглыг. Башкай хоорайларга болгаш областтарга, оон соонда республикаларга база девискээр аайы-биле конкурстар болур. Оон шилип алдынган эң чараш кыстарның шүүлге конкурузу үшкү үезинде, Москвага келир чылдың март айда болур. Эң чараш үш кыска шанналарны тыкыр.

СЭТА-ның корр.

АВГУСТ

Понедельник

АВГУСТ 29
БИРГИ ПРОГРАММА
МОСКВАДАН

6.30—«120 минута». 8.35—«Аныяк Россия». Уран-чечен фильм. 5-ки сериязы. 9.40 — Бүт бөмбүүнүң допчуулалы. 10.10 — «Аян-чорукчулар клуббу». 11.10—11.20 — Медээлер. 15.30 — Медээлер. 15.45 —Эде тургустунуушкун прожектору. 15.55—«Труд» солуунуң шанналы дээш таныы коллективтериниң конкурузу. 16.30 —«Бет чыл: ажыл-херектер болгаш кижилер». 17.10 — Таллиннин музыкалыг чурумалдары. Композитор Э. Тубин. 17.30—«Мен, сен база бис шүүлү». 18.10 — Мультфильм. 18.25 —«Изегеливис шоолу». 18.50—«Тудугжу». Кооперативтер организастарында четкестер дугайында. 19.20 —Бүт бөмбүүнүң допчуулалы. 19.50—«Аныяк Россия». Уран-чечен фильм. 5-ки сериязы. 21.00—«Ус». 21.35—Эде тургустунуушкун прожектору. 21.45 — «Бакуга музыкалыг ужуражымышкыннар». Эстрадалыг программа. 22.20 — «Камера делегейже көрүп турө». ГФР-же доктаамал чурттаары-биле чорукчан немец националдыг совет хамаатылар дугайында. Политиктиг тайылбырлачы Д. Бирюкова чорудар. 23.20—23.35 — Бөгүн делегейде.

ИЙИГИ ПРОГРАММА
МОСКВАДАН

8.00—Эртенги гимнастика. 8.20—«Салам». Концерт. 8.55—«Москвага аян-чорук. Лужники стадионче Кыстар шөлүн кезий». 9.15 —Француз дыл. 9.45 — «Билдинмес солдат». Уран-чечен фильм. 2-ги сериязы. 10.55 —Француз дыл. 11.25 «Хомудал». Уран-чечен фильм. 12.40 — Медээлер. 12.50—13.50 —Л. Н. Толстой. «Чаш хораанны элээдэн үезин болгаш аныяк үезин». Шин. 1-ги кезээ. «Чаш хораанны». 18.05 — Медээлер.

КЫЗЫЛДАН

18.15 — Док. фильм. 18.35 —«Саян электеринде кежээ». Литература-музыкалыг программа. Сесерлиг суурнуң чурттакчыларының шүлүктүүлер А. Даржай, В. Серен-оол, З. Намзырай-биле ужуражымышкыны. 19.15—«Азия төвү». Үндүрүлгеде: Медээлер. «Кодээ ажыл-агыйларның хүн демдеглелии». «Бот-оруглачарылга: хүнүүн бүттүг болдушкынары». 19.35 — Киножурнал. 19.45 — Медээлер. 19.55 — Чарлалдар.

Вторник

АВГУСТ 30
БИРГИ ПРОГРАММА
МОСКВАДАН

6.30 — «120 минута». 8.35—«Аныяк Россия». Уран-чечен фильм. 6-гы сериязы. 9.45 — «Мен, сен база бис шүптүү». 10.30 — Медээлер. 10.40 — 11.40 — «Чуртта, Чер». Экологтуг программа. 15.30—Медээлер. 15.45 — Красноярск телестудиязының программазы. 16.45—«Вьетнам. Улуг чылы». Фильмниң баштайгы көргүзүү. 17.35 — «Нимурн» ансамблиниң концерти. 17.50—Телефильмниң баштайгы көргүзүү. 18.10 — «Эртем: теория, шиелеле, практика». 18.40 —Поэзия минуталары. 18.45—Бөгүн делегейде. 19.05 — «Киржикчилер». Чагаа ыяш-биле. 19.50 — «Аныяк Россия». Уран-чечен фильм. 6-гы сериязы. 21.00—«Ус». 21.35—Эде тургустунуушкун прожектору. 21.45 — «Бакуга музыкалыг ужуражымышкыннар». Эстрадалыг программа. 22.20 — «Камера делегейже көрүп турө». ГФР-же доктаамал чурттаары-биле ужуражымышкыны. 19.15—«Азия төвү». Үндүрүлгеде: Медээлер. «Кодээ ажыл-агыйларның хүн демдеглелии». «Бригада болгаш өг-бүле хөрээни». «Арага ишпес чорук — амыралының негелдези». 19.45—Медээлер. 19.55 — Чарлалдар.

МОСКВАДАН

20.00—«Тамчыктыг удуңар, чаштар!». 20.15 —«Музыкалыг киоск». 20.45 — «Угудалар алгаларыңар». 21.00—«Ус». 21.35 «Дүрлиг планета». Док. фильм. 6-гы сериязы. «Изиг ховулар». 22.30—01.05—Хоккей. ССРЭ кубогу. Түнелел. ЦСКА—«Динамо». (Москва).

ҮШКҮ ПРОГРАММА
МОСКВАДАН

17.55 — Медээлер. 18.00 — Ритмниг гимнастика. 18.30 — М. Магомаев ырлаар. 20.00—20.15 — «Тамчыктыг удуңар, чаштар!».

Среда

АВГУСТ 31
БИРГИ ПРОГРАММА
МОСКВАДАН

6.30 — «120 минута». 8.35—«Аныяк Россия». Уран-чечен фильм. 7-ги сериязы. 9.40 — «Дынна, эш!.. «Док. публицистиг телефильм (Бүгү-эвилелдиң XIX партконференциязының дугайында рассказ). 11.15—11.25—Медээлер. 15.25 Медээлер. 15.35—Эде тургустунуушкун прожектору. 15.45— И. Демьянова ырлаар. 16.05— Казань телестудиязының программазы. 17.00—Школа: эскерилгелер үезин. Интернационалдың ажыглалгаже дугайында. Литва ССР. 17.30 — Музыка шыгжамырын. Д. Шостакович. 18.05 —«Кижи болгаш хөойлуу». ССРЭ-де уруглар эрге-ажыының камгалалы. 18.35 Бөгүн делегейде. 18.55—Экономиктиг билиглериниң үндезинээри. Телэжурнал «Агро». Кодээ ажыл-агыйның арендалыг, кереэлиг болгаш кооперативтиг харылзаалараже шилгээни. 19.25 —«Телекөрүкчүнүң спутниги». 19.50 —«Аныяк Россия». Уран-чечен фильм. 7-ги сериязы. 21.00—«Ус». 21.35 — Эде тургустунуушкун прожектору. 21.45 — Улуг кижилерге мультфильмилер. «Калейдоскоп-71» 22.05—00.10 — «Эфирде музыка». Чапсарда. (23.05)— Бөгүн делегейде.

ИЙИГИ ПРОГРАММА
МОСКВАДАН

8.00 — Эртенги гимнастика. 8.20 — Концерт. 8.50 — «Москвага аян-чорук. Ленинград проспектизээ» Телефильм. 9.10 — Немец дыл. 9.40 — «Билдинмес солдат». 3-ку сериязы. 10.50 — Немец дыл. 11.20 — Мультфильм. 12.00 — Медээлер. 12.10 — 13.40 — Л. Н. Толстой. «Чаш хораанны элээдэн үезин болгаш аныяк үезин». Шин. 2-ги кезээ. «Элээдэн үезин».

КЫЗЫЛДАН

18.00—Уругларга фильм. 18.10 — «Бистиң аалчыларывыс»: Совет-америк азы чогаал экспедициязының киржикчилери-биле ужуражымышкын. 18.45 — «Азия төвү». Үндүрүлгеде: Медээлер. «Кодээ ажыл-агый ажылдарының хүн демдеглелии». 19.05— «Чаа өөредилге чылы-биле». 19.15— «Москваның-биле белээ». Кызыл хоорайда чаа школаның ажылдышкынындан репортаж. 19.45 — Медээлер. 19.55 — Чарлалдар.

МОСКВАДАН

20.00 — «Тамчыктыг удуңар, чаштар!». 20.15 — «...Он алды харга чедип болгаш оон улуг назы». 21.00 — «Ус». 21.35 — 22.50 — Даштыкы фильм экраны. «Агаар хаалгалары».

(ВСР 1988 ч.).

ҮШКҮ ПРОГРАММА
МОСКВАДАН

18.00 — Медээлер. 18.10 — «Музыка дугайында үш моноло». 19.00 — Аът спорту. Делегей маргылаалары. 19.30 — «Бүгүдеге болгаш кижи бүрүзүнге». Модалар тележурналы «Марафон». 20.00—20.15 — «Тамчыктыг удуңар, чаштар!».

Четверг

СЕНТЯБРЬ 1
БИРГИ ПРОГРАММА
МОСКВАДАН

6.30 — «120 минута». 8.35—«Аныяк Россия». Уран-чечен фильм. 8-ки сериязы. 9.50 — Бүт бөмбүү. Делегей маргылаазынга шилгээ оюнар. Исландия биле ССРЭ-ниң шилиндек командалары. 11.30 — «Кижи болгаш хөойлуу». ССРЭ-де уруглар эрге-ажыының камгалалы. 12.00 — 12.10 — Медээлер. 15.30 — Медээлер. 15.40 — Эде тургустунуушкун прожектору. 15.50 — Фильм-концерт. 16.20— Мультфильмнер. 16.35 — Док. фильм. 16.55 — Ажык эмиктер дүүгү. Дээди школаның чугула айтырыглары. 17.55 — Поэзия минуталары. 18.00 — Чаш назының байырлалдары. «Чаа өөредилге чылы-биле!». 19.30 — Бөгүн делегейде. 19.45 — «Аныяк Россия». Уран-чечен фильм. 8-ки сериязы. 21.00 — «Ус». 21.35 — Эде тургустунуушкун прожектору. 21.45 — 23.35 — Бүт бөмбүү. Делегей маргылаазынга шилгээ оюнар. Исландия биле ССРЭ-ниң шилиндек командалары. Чапсарда (22.35) — Бөгүн делегейде.

ИЙИГИ ПРОГРАММА
МОСКВАДАН

8.00 — Эртенги гимнастика. 8.15 — «Москвага аян-чорук. Ленин дагларындан Коломенскоеге чедир». Док. фильм. 8.35; 9.35 — Бистиң долгандыр турар оран. 2 класс. Ада-чурт чүден эгелээрил. 8.55 — Әртем-тайылбырлыг фильм. 9.05 — Испан дыл. 9.55 — Док. фильм. 10.40; 11.45 — А. Н. Островский болгаш театр. 9 класс. 11.15 — Испан дыл. 12.20 — «Агаар хаалгалары». Уран-чечен фильм. 13.30 —Медээлер. 13.40 — 15.15— «Кыска ужуражымышкыннар». Уран-чечен фильм. 18.05 — Медээлер.

КЫЗЫЛДАН

18.10 — Док. фильм. 18.40 — «Экии, школа!». Республикавыг школаларны чаа өөредилге чылының эгезинде. 19.05 — «Тыва черде». Үндүрүлгеде: Медээлер. «Кодээ ажыл-агый ажылдарының хүн демдеглелии». «Бүгү-эвилелдиң XIX партконференциязының шиитпирлеринге—ынчыралга». 19.35 — Медээлер. 19.45 — Чарлалдар.

МОСКВАДАН

19.50 — «Тамчыктыг удуңар, чаштар!». 20.05 — Док. фильм чырыы. Телефильмниң баштайгы көргүзүү. 21.00 — «Ус». 21.35 — Эде тургустунуушкун прожектору. 21.45 — 23.15 — Эвакуедешкен республикалар студияларының фильмнери. «Парк». Уран-чечен фильм. (Азербайджан фильми).

ҮШКҮ ПРОГРАММА
МОСКВАДАН

18.05 — Медээлер. 18.15 — «Келээдеп дамчыдылга». 19.15 — Ритмниг гимнастика. 19.45 —Озал-оңдак чок шимчээшкин дээш. 19.50—20.05—«Тамчыктыг удуңар, чаштар!».

Пятница

СЕНТЯБРЬ 2
БИРГИ ПРОГРАММА
МОСКВАДАН

6.30 — «120 минута». 8.35—«Аныяк Россия». Уран-чечен фильм. 9-ку сериязы. 10.00 — «Бүзүреңнег-даа болза, элдептиг». 11.00 — Медээлер. 11.10 — 11.55 — «Киржикчилер». 15.30 — Медээлер. 15.45 — Эде тургустунуушкун прожектору. 15.55 — «Чүдеп болгаш чүге». 16.25 — «Сибирь-биле чарлыышкын». 16.55 — «...Оңалды харга чедир болгаш оон улуг назы». 17.40 — Вьетнам Социалистиг Республиканың телевиденнемининиң программазы. 18.40 — Бөгүн делегейде. 19.00 — «XIX партконференциянын үлгаашкыны-биле». Чаа ажыл-агый чорудулгазының байдалында Смоленскиниң трикотаж фабриказының ажылының дугайында. 19.35 — «Аныяк Россия». Уран-чечен фильм. 9-ку сериязы. 21.00 — «Ус». 21.35— Эде тургустунуушкун прожектору. 21.45 — «Үнер үемер. артисть. Л. болгаш В. Аникиичоктар ырлажыр. 22.05 — 23.40 — «Узел-бодаа». Кежээки информация-музыкалыг программа.

ИЙИГИ ПРОГРАММА
МОСКВАДАН

8.00 — Эртенги гимнастика. 8.15 — «Москвага аян-чорук. Эрги кудумчулар-биле». Док. фильм. 8.35; 9.35—Төөгү. 4 класс. Дош ырынга тудуушкун. 9.05 —Англи дыл. 10.05— «Константин Паустовский. Час-биле иелээр». Әртем-тайылбырлыг фильм. 10.35; 11.35 — География. 5 класс. Географтыг ажыдыыпкынарының төөгүзүмдеп. 11.05 — Англи дыл. 12.05 — «Парк». Уран-чечен фильм. 13.30—13.40 — Медээлер. 18.05 — Медээлер.

КЫЗЫЛДАН

18.15 — Уругларга фильм. 18.45 —Док. фильм. 19.10 — «Азия төвү». Үндүрүлгеде: Медээлер. «Кодээ ажыл-агый ажылдарының хүн демдеглелии». «Сөөлгээн сес—кертекпяш». 19.40 —Медээлер. 19.50 — Чарлалдар. реклама.

МОСКВАДАН

20.00 — «Тамчыктыг удуңар, чаштар!». 20.15 —Бистиң өөредилгивис. «Сөөлгү доктаар чер». Кырымс ССР-ниң Кант районунуң кыргынар база инвалидтер бажың-интернатының дугайында. 20.45 — «Кавыктыг болуксазыңза». Уруглар эштин билир уңгурлуг. 21.00— «Ус». 21.35 — Эде тургустунуушкун прожектору. 21.45 — 23.20 — «Киноэкспорам».

ҮШКҮ ПРОГРАММА
МОСКВАДАН

18.05 —Медээлер. 18.15 — «Аян-чорукчулар клуббу». 19.15 —П. И. Чайковскиң аттыг делегей конкурузунуң лауреаттары. Грузин ССР-ниң алдарлыг артизи Э. Анджапаридзе. 19.45 — Чурукчуунуң мастерскаязында. В. Клыков. 20.00 — 20.15 — «Тамчыктыг удуңар, чаштар!».

Суббота

СЕНТЯБРЬ 3
БИРГИ ПРОГРАММА
МОСКВАДАН

6.30 — «120 минута». 8.55— Нефть болгаш газ үлеттүрүүн ажылдакчыларының дүүнүге. Улуг нефть. 9.55 — «Лотос» ансамблиниң концерти (Вьетнам). 10.20—«Бистиң салгашкыммыс». «Культураның совет фондузу» дамчыдылгага хамаарыштыр телекөрүкчүлерниң айтырыглаарынга харыылар. 11.20 —«Бүзүреңнег-даа болза, элдептиг». 12.20 —Социалистиг чуруттарының Телевиденнемининиң программазы. 18.40 — Бөгүн делегейде. 19.00 — «XIX партконференциянын үлгаашкыны-биле». Чаа ажыл-агый чорудулгазының байдалында Смоленскиниң трикотаж фабриказының ажылының дугайында. 19.35 — «Аныяк Россия». Уран-чечен фильм. 9-ку сериязы. 21.00 — «Ус». 21.35— Эде тургустунуушкун прожектору. 21.45 — «Үнер үемер. артисть. Л. болгаш В. Аникиичоктар ырлажыр. 22.05 — 23.40 — «Узел-бодаа». Кежээки информация-музыкалыг программа.

ИЙИГИ ПРОГРАММА
МОСКВАДАН

8.00 — Эртенги гимнастика. 8.15 — «Бистиң садывыс». 9.35 — Киноальманах «Горизонт». 10.15 — «Делегейни десканыр». 11.15 — Экономиктиг билиглериниң үндезинээри. «Телэскоп» журнал. Кушажанчы коллективтериниң чогаалдыгы. 11.50 — Эртем-тайылбырлыг фильм. 12.20 — Кайгамчык кижилериниң амыдыралы. Н. И. Лобачевскиий. 12.50 — «Чаа амыдыралче эглия келир сен». «Народная волянын» кусскомунун кежигүнү В. Н. Фигнер дугайында. 13.25 — Мультфильмнер. 13.05 —Телефильмниң баштайгы көргүзүү. 14.20 — Бистиң хоорайывыстың музыказы. 15.05 —«Ынаар болгаш оон». Аныяктар суурларда чүге чоруп турарыл? 15.35—«Шимченгир кижилер». Телешшиниң баштайгы көргүзүү. Автор — В. Шукшин. 18.00 —Музыкалыг абзацмент. Күүседиичи уран чүүл дугайында ССРЭ-ниң улустуң артизи Е. Светланов-биле ужуражымышкын. 19.00 — «Ада-чурттуң төрээн аттар» деп бөлүктен чогаалны Н. А. Островскиийниң дугайында док. фильмниң баштайгы көргүзүү. 19.30 —«Арена — сарлыктар». Фильм-концерттиң баштайгы көргүзүү. 20.00 — «Тамчыктыг удуңар, чаштар!» 20.15 —Пермь филармониязының ыры квартединиң концерти. 20.55 — «Алдан мттарың». 21.00—«Ус». 21.35—23.10 — «Спортлото-82» Уран-чечен фильм.

Воскресенье

СЕНТЯБРЬ 4
БИРГИ ПРОГРАММА
МОСКВАДАН

8.00 — «Медээлер». 8.15 — Ритмниг гимнастика. 9.00 — Док. фильмниң баштайгы көргүзүү. 9.20 — «Спортлото» тиражы. 9.30 — «Бүзүлгиниң» 10.00 — «Совет Эвилелиниг бараан боол тур мен!». 11.00 — Музыкалыг дамчыдылга. «Эртенги почта». 11.30 — Киноафиша. 12.30 — «Музыкалыг киоск». 13.00 —«Кетээлеп дамчыдылга». 14.00— «Кадыкшыл». 14.45—Мультфильм. 15.00 —ССРЭ-ниң улустуң башкыны Г. М. Кубраков-биле ужуражымышкын. 16.35 — «Дириг планета». Док. фильм. 8-ки сериязы. «Дус чок арыг суг». 17.30 —«Славутич» ансамбльдиң концерти. 18.00 — «Делегей панорамазы». 18.45—Улустуң кинозалы. Мультфильм. Док. фильм. 19.30 —«Виктор Крохиниң ийиги шенелдезии». Уран-чечен фильм. 21.00—«Ус». 21.35 —23.45 — Е. Крылатов композиторуң акторжу кежээги. Чапсарда (22.30) — Медээлер.

ИЙИГИ ПРОГРАММА
МОСКВАДАН

8.00 — Эртенги гимнастика. 8.15 — «Бистиң садывыс». 9.35 — Киноальманах «Горизонт». 10.15 — «Делегейни десканыр». 11.15 — Экономиктиг билиглериниң үндезинээри. «Телэскоп» журнал. Кушажанчы коллективтериниң чогаалдыгы. 11.50 — Эртем-тайылбырлыг фильм. 12.20 — Кайгамчык кижилериниң амыдыралы. Н. И. Лобачевскиий. 12.50 — «Чаа амыдыралче эглия келир сен». «Народная волянын» кусскомунун кежигүнү В. Н. Фигнер дугайында. 13.25 — Мультфильмнер. 13.05 —Телефильмниң баштайгы көргүзүү. 14.20 — Бистиң хоорайывыстың музыказы. 15.05 —«Ынаар болгаш оон». Аныяктар суурларда чүге чоруп турарыл? 15.35—«Шимченгир кижилер». Телешшиниң баштайгы көргүзүү. Автор — В. Шукшин. 18.00 —Музыкалыг абзацмент. Күүседиичи уран чүүл дугайында ССРЭ-ниң улустуң артизи Е. Светланов-биле ужуражымышкын. 19.00 — «Ада-чурттуң төрээн аттар» деп бөлүктен чогаалны Н. А. Островскиийниң дугайында док. фильмниң баштайгы

КИНО

АВГУСТ 28-те

«НАЙЫРАЛ»: «Где находится нефелет?» 9.30, 11.20, 13.10, 15.00, 16.50, 18.40, 20.30 (узактан) шактарда.

«ПИОНЕР»: «Ико— отважный переёмчик» 9.00, «Кинза-дза» 10.40, 13.20, «Дупляно» 16.00, 18.40 21.20 шактарда.

«КАА-ХЕМ»: «Золотой ключик» 10.30, «Повесть о мальчике Косове» 12.00, «Короткое замыкание» 14.00, «Неукротимая мараиза» 16.00, 19.00 шактарда.

«ВОСТОК»: «Кортик» 10.00, «Поланыш» 12.00, 17.30, Гамг, твои воды замутились» 14.00, 19.30 шактарда.

«ЛЕТНИЙ»: «Юность Бамби» 13.00, «Мауры» 14.30, 17.10, 19.50 шактарда.

«ГНИСЕЙ»: 9.00: «Варвара краса, длинная коса» 14.00, «Тоби Мактиг» 15.50, 17.40 шактарда.

ДОСААФ-тың Кызыл хөөрээй автотыкшыр техниктер школазының секретарь-машинакчылар курстарыңче чалап тур. Курстарга 8-10 класс доскаан кижилерни түлээп алыр. Хундусту курстарга 3 ай, кежээки курстарга 5 ай өөредилир. Өөредилгеге дээш 109 рубль төлөөр. Эртевги белүктүң өөредилгези сентябрь 1-де, хундусту белүктүң — сентябрь 15-те, кежээки белүктүң — октябрь 3-те эгелээр. Школаның общежитиезинде чок.

Айтырыгларыңар дараазында адрестең тодаргайлаңар: Кызыл хөөрээй, Красноармейская 76, кадрлар кылдыр, телефону — 2-32-83 болгаш 3-15-26.

«Тыва тудуг» треш тудуттуг туска мергежилү чок ажылчыннарны трестиң кезектеринге ажылдадыр-биле кууседиг-дир. Оларны оон соонда будурлелеп чашкар ОПТУ-4-түң филиазынга өөредир. Дараазында документилерлиг болур: паспорт, куш-ажыл дептери шерии биледи. Общежитиебиле хандырар.

Айтырыгны дараазында адрестең тодаргайлаар: Кызыл хөөрээй, Красноармейская 76, кадрлар кылдыр, телефону — 2-32-83 болгаш 3-15-26.

Редактор В. С. ШАРАВИЙ.

Адресивис: 467000 Кызыл хөөрээй, Красноармейская кудумчуу, 100.

ШЫНГЫЫН ТЕЛЕФОННАРЫ: Киилдистернин: партийжи амыдырал киллезинин 3-36-82, совет тургузуу киллезинин 3-37-11, үлетпүр киллезинин 3-36-73, чагаа киллезинин 3-39-03, культура киллезинин 3-39-15, кезээ ажыл-агый киллезинин 3-41-16, сонгал айтырыглар киллезинин 3-41-23, корректорларның 3-37-11, бухгалтериниң 3-43-41, солуун келбейи баргаанза 2-32-75-ке долгаар.

Чыыда 300 катап үнер. Хемчээли 2 парлалга амазы. Тиражы 24637 экз. Солуунуң киллезинин 5424.

Тыва АССР-ниң Ном үндүрер чер. полиграфия болгаш ном сатыынын херектериниң газазы-биле курлуг комитезинин типографиязы. Кызыл, Шетинниң биле Кравченко кудумчуу, башкы № 1.

Чаныг № 172. ТС—00560

Бүгү чурттарның пролетарийлери, каттыжыңар!

ШЫН

СЭКП Тыва обкомунуң, Тыва АССР-ниң Дээди Совединиң болгат Министрлер Чөвүлелиниң органы

№ 201 (13801) | 1988 чылдың август 30, вторник | 1925 чылда үндезилеттингеи. | Өртээ 3 копеек.

ХОВУ АЖЫЛДАРЫНГА — ТЕМП БОЛГАШ ШЫНАР

Малта чеминер белетеэр ашыл Сут-Хөлдүн «Алдан-Маадыр» совхозта кидин түлүк чоруп турар.

Ашыл-агыйда ситения кезип белетеэри бешен хуу чеде бертеи. Ак-Даш суурнуң чанында сут-бараан фермазында сеңаажы салыры шалыпкын чоруп турар. Мал чеминеринге ангы-ангы черлерде тургускан бригадалар, звенолар шалыпчы үлүүн кирип келген.

Ол совхозта малчыларның звеноларының ситения кезип, сараатган ап, кылыр даалгазын ажыр боттандырарын чедип ап турар. Чарыштың тиилекчилерин ой-иаанда ырередип шаанап-мактаарын чурумчуткан. Ак-Даш школазының мал чеминерин белетеэр бригадазын хоочун ажылдакчы Каваа Оңдар удуртуп. Бо хүннерге чедир ийи чүс ажыг тонна ыяа шынарлыг ситенин белетеэни.

Ол-ла суурда Куулар Седип-оолдуң тургузуп алтаны бот-оруула-чарылгалыг бригадазы чарыштың мурнуу одурүүн эдеп турар. Оларның болбаазырадып тараан сугаттыг шөлүнге үнтен люцернаның дужуду чаагай болган. Ооң шынары бедик, бирги класстыңга саналтыңган.

Бо бригадада ажылчынардан ангыда, школачылар, аныяктар база мал чеминерин белетеэр чоруп турар. Олар иити күш-биле ийи чүс ажыг тонна мал чеминерин белетеэрнер.

ЧУРУКТА: «Алдан-Маадыр» совхозта хоочун малчын Монгуш Өктек-оолдуң мал чеминерин белетеэр звенозуның аныяктары Аркадий Куулар, Монгуш Өдлей-оол Сарыг-Бүүн чанында чем кыямның ситенин кезип турарлар.

Оңдар ОХЕМЧИКТИҢ фотозу.

КҮҮСЕТТИНЕР

«Шекпээр» совхозта Эбек-оол Монгушка удуртван бот-оруула-чарылгалыг бригада бо чылын 200 гектар кукурузаны, 100 гектар рансты тарып олуртван. Ооң иитизи-биле 7200 тонна силосту салыр үнүрлүг. Аиты уеде кукуруза ажаалдазы эгелээн. Шинда ийи комбайн ажылдан киришкеи. Кесиен кукурузаны сөөртүр автомашиналарны Кызыл-Мажалыкта септелге-техниктиг будүүлүгге быжыглаан.

Ам кукурузаның 80 ажыг хуузун кезип, ооң 5000 тонна силосту салган. Бригада нелир кышка силос салыр планын бүрүн күүседиптер арга-лыг.

Байкара БАГЫТ-ООЛ.
Барыын-Хемчик район.

ХЕРЕКСЕЛДЕРИ ЧЕДИШПЕС

Агрономнарның, звенолар удуртукчуларының баш удур санап турары-биле алырга, «Барлык» совхозтуң тараажылары бо хуузун 1 га черден 10 центнер хире тарааны ажаап ап болур. Черниң кежиин хүзээп алырынга совхозтуң теп шаанын кичээр белеткеп турарын хынап көөр дээш, Барыын-Хемчик районнуң удурлуг контроль комитединиң даргазы О. Б. Монгуш, «Хемчиктиң сылдысы» содулунуң корреспондентилерге Ч. О. Кара-Сал, Ч. С. Маадымчы олар чеде бердинис.

Шаа эргелекчизи агроном түскай эртемниг С. Х. Шырыптың удуртуп турары 8 ажылчын девискээрни аштап, шырбаап турлар. Ажаа чоруп турган, белеткелге чедир кылынмаан чүүлдер эвээш эвес деп эскерилинис. Шагда-ла дескилеп каан шаанның девискээрни мида-мында ойлуп-деттип, элезин, сайы кестүп келген. Ооң довурак үлам кастынып үнер. Ол хевээр чыдар болза, тараа сөөртээн машиналар үлам оя-чире базар, тараа эвезин, сай-биле холужар. Шаанның тараа тиилерни баш бурунгаар белеткеп алыр турган. Ойбак черлерни дескилээримге хөй кижи-даа, цементдаа негеттинмээн алдеп.

Арыглаап, кургадып каан тараа шыгжаар сериилерниң кырында шивеш самдараан. Дүне ооң адаанда ерү көрүп, сыдыстар-даа савап болур. Ону катап септээримге чеже шифер азы кара-саарын, түдүг материалдары керек дээрзин шаанның эргелекчизи сөөртээн, чагыглаар киирбээн. Ойбак-дыдык серп адаанга тараа чаъс суурга үрелип болур.

— Тараа эмер ыяш түүректер, хетпелер бар бе?—деп, улусчу контроль комитединиң даргазы айтырарга:

—Совхозтуң мастерскаязынга чазадып берзин деп директорга чугаалаан мен. Ынчангаш херекселдер чок ийин—деп, Светлана Хөвүсевна харыылады. Ажыл-агыйжы эвес, херекселдерни ыяглаш, эккеп бээрин манап орар, негелде чок чоруктуң хереези болза болгай.

Чаа ажаагаи тарааны хүүрен тарадыр эмеэр, ол-бо сайгарып кургадыры чугула ажыл. Ажаа ажылдан келген кижилерге чүүү тутсуруу?

Дүүүт ажаалдазының үезинде ажыл шаанга дүн-түн чок хайнар болгай. Ынчангаш чаылар башкарынга сайгыдгаанарны азар, лапты камгалалдыг кабельдер белеткээр, шиттерниң байдалын хынаар, шаанны ерт чөөрер дериг-херексел-биле четчелээр дээш ажыл-ла хей.

ЧУРУКТА: (солагай талачыдан оң талазынче) башкайгы экипажтың элчизи В. В. Поляков, командири ССРЭ-ниң ужудуучу-космонавтызы, Совет Эвилелиниң ийи дакпыр Маадыры В. А. Ляхов болгаш космонавт-шинчилекчи Афганистан Республиканың хамаатызы Абдул Ахад Моманд.

СЭТА-ның фотохрониказы.

«Союз ТМ-6» корабльдиң экипаж командириниң ужудуп үнер мурнунда

МЕДЕГЛЕЛИ

Эргим эштер болгаш өөлүктер!

Чер чоогунуң делгеминге мээң башкайгы ужудуушкуунумнуң соонда 10 хире чыл эрткен.

Бо үеним дургузунда космос техниказы шынар талазыбиле чаартынган, шенелдер улам нарын апарган, шинчилеккок совет космос аппаратларының дузазы-биле чоруп турар бүгү шинчилеэрниң чайбак үлегжимишиниң эскерими чок артып турар.

Бөгүн орбитаның «Мир» комплекстиг шинчилеэрниң программазын күүседири-биле «Союз ТМ-6» корабльге космосче ийи чурттарның —Совет Эвиледи биле Афганистан Республиканың хамаатылары ужудуп үнүп турар.

Бистиң кадыы ужудуушкуунувус тайбың соруглаарга космос шинчилеэрниң талазыбиле улустар аразынга каазы ажылдажыгаанның эвлерлиг базымы болгаш Совет Эвилединиң болгаш Афганистан Республиканың аразында бижигып турар харылзаалариның чаа иларээшкини-дир.

Каттышкын экипажтың мурнундан илеткээрим болза: космос ужудуушкуунунга белен бис, хүндүлүг болгаш харылсалгалыг даалганы күүседиринге бүгү күжүвүстү, билиивисти болгаш дуржулгавысты бараалгадыр бис.

«Союз ТМ-6» корабльдиң экипаж командири Владимир ЛЯХОВ.

«Союз ТМ-6» корабльдиң шинчилекчи-космонавтызының ужудуп үнер мурнунда

МЕДЕГЛЕЛИ

Эргим эштер болгаш өөлүктер!

Каш-ла минута болгаш ур макаанывыс «Старт» дээш командага чагтыланыр, совет-афган экипажтың башкарганы космос кораблин Чер чоогунуң орбитазынче үжер.

Бо космос ужудуушкуунумга совет аңы-дүмээларым-биле кады киржир хүндүлүг үлегээлгени менээ Афганистан Республиканың удуртулгазы бүүрээнин дээш аас-кежиктиг мен. Бодумнуң чорааар чонумнуң өөлү болбушаан, өөрүшкү-биле кады космосче аңы-дүмээ улус өлүрбүүр дайын удамчылаавышаан турар Төрээн чуртум дээш сагыш-сеткил сагыжыышкынын аппаар мен.

Сиилерге, ыяк ада-чуртчуларым, сеткилдин хамыдыпан сестиримге чугаалаан тур мен. Аңы-дүмээ! Дайынны сокпаңнар, боттарынарның бүгү ачыгжыларын паннонда бижыг тайбың тургузарынче үлегнар. Хостуг, нейтралдыг, кайа-даа каттышпаан Афганистанны тайбың болгаш чаагыс эптиг, а бистиң чонувусту аас-кежиктиг болдураалыңар! Төрээн чуртумга тайбыңның бодараарын көөрү — мээң эң-не изиг күзедим ол.

Космос ужудуушкуунун белеткээринге киржип турган совет өөнүүтеримге, бүгү совет кижилерге ханы өөрүн четтирииишкинин илередириа күзел тур мен. Найырал — бистиң Афганистан Республиканың хамаатызы Абдул Ахад Моманд Газни можуунун Шамгар районунуң Сарда суурунга 1959 чылдың январь 1-де төрүттүнген. Националы —пуштун.

1976 чылда школа доозкан. Кабулдуң политехниктиг институдунга киргеи.

Абдул Ахад Моманд 1977 чылдан бээ Афганистанның Улус-демократтыг партиязының кежигүнү.

1978 чылда шериг албанынга барган болгаш шериг эртемниге өөренирп-биле Совет Эвилединге келгеи. Ужудукчуларның шериг үеликтериин доозкан соонда, Афганистанның Шериг-агаар күштеринге шериг албанын эрттирип турган.

Оң 1987 чылда шериг-агаар академиязын доозкан, ооң соонда шериг албанын эрттиреринп үргүлчүлеп турган.

В. В. Поляков 1971 чылдың октябрь 1-деп желеп ССРЭ-ниң Казык кампалал министерствозунуң медицина-биология институдунда ажылдап турар.

Космос ужудуушкуунунга Валерий Владимирович 1972 чылдан бээр белеткеним үгелээн. «Союз ТМ» корабльдиң болгаш «Мир» орбита станциязының шинчилекчи-экипажларге белеткелдин долу курузун ол эрткен.

«Союз ТМ-6» корабльдиң шинчилекчи-космонавтызы Абдул Ахад МОМАНД.

Владимир Афанасьевич ЛЯХОВ

Совет Эвилединиң ийи дакпыр Маадыры, ССРЭ-ниң ужудуучу-космонавтызы Владимир Афанасьевич Ляхов 1941 чылдың июль 20-де Ворошиловград областтың Антрацит хоорайынга төрүттүнген.

1964 чылда Харьковтуң Совет Эвилединиң ийи дакпыр Маадыры С. И. Гришевец аттыг дээди шериг-авиация утпидишезин доозаш, Шериг-Аваар Күштеринге албан эртирип турган. «1 класстың шеригаагар ужудуучузу» болгаш «3 класстың шенекчи-ужудуучузу» мергежилдерлиг.

В. А. Ляхов 1963 чылдаи бээр Совет Эвилединиң Коммунистиг партизының кежигүнү.

Владимир Афанасьевич 1967 чылда космонавтылар отрядынга киргеи.

Космонавтылар белеткээр төпке ажылдап турган, В. А. Ляхов 1975 чылда Ю. А. Гагарин аттыг шериг-агаар академиязын доозкан.

Владимир Афанасьевич космосче ийи: биргизи 1979 чылда «Союз-32» корабльге болгаш «Салют-6» орбита станциязынга 175 хоноч тургулчээн, ийиги 1983 чылда «Союз Т-9» корабльге болгаш «Салют 7» орбита станциязынга 150 хоноч ургулчүлээн ужудуушкуну кылган. «2 класстың космонавтызы» мергежилде аиаа тывыскаан.

Валерий Владимирович ПОЛЯКОВ

Валерий Владимирович Поляков 1942 чылдың апрель 27-де Тулага төрүттүнген.

1965 чылда ол Москваның Ленин орденниг И. М. Сеченов аттыг биргн медицина институдун доозкан. Ооң соонда ийиги-бүрү эртем-шинчилел институттарынга болгаш организациязынга ажылдап турган. Космос медициназының талазы-биле ийи эртем-билиглиг болгаш ийиде ажылдап шыдаар специалист кылдыр бодуи көргүскен. Ужудуушкунга башкартының чөрүүр «Союз» космос корабльлериниң база «Салют» орбита станциаларының экипажтарының медицина хандырылгазынга кашуда киришкеи. Ол медицина эртемнериниң кандидазы.

В. В. Поляков 1970 чылдаи бээр Совет Эвилединиң Коммунистиг партиязының кежигүнү.

В. В. Поляков 1971 чылдың октябрь 1-деп желеп ССРЭ-ниң Казык кампалал министерствозунуң медицина-биология институдунда ажылдап турар.

Космос ужудуушкуунунга Валерий Владимирович 1972 чылдан бээр белеткеним үгелээн. «Союз ТМ» корабльдиң болгаш «Мир» орбита станциязының шинчилекчи-экипажларге белеткелдин долу курузун ол эрткен.

Абдул Ахад МОМАНД

Афганистан Республиканың хамаатызы Абдул Ахад Моманд Газни можуунун Шамгар районунуң Сарда суурунга 1959 чылдың январь 1-де төрүттүнген. Националы —пуштун.

1976 чылда школа доозкан. Кабулдуң политехниктиг институдунга киргеи.

Абдул Ахад Моманд 1977 чылдан бээ Афганистанның Улус-демократтыг партиязының кежигүнү.

1978 чылда шериг албанынга барган болгаш шериг эртемниге өөренирп-биле Совет Эвилединге келгеи. Ужудукчуларның шериг үеликтериин доозкан соонда, Афганистанның Шериг-агаар күштеринге шериг албанын эрттирип турган.

Оң 1987 чылда шериг-агаар академиязын доозкан, ооң соонда шериг албанын эрттиреринп үргүлчүлеп турган.

1988 чылдың февральда Абдул Ахад Моманд космонавтылар белеткээр Ю. А. Гагарин аттыг төпке совет-афган каттышкын ужудуушкунга белеткелдин долу курузун ол эрткен.

Улусчу контрольдуң болгаш парлалганың рейдизи

ЧӨӨН-ХЕМЧИКТЕ БЕЛЕТКЕЛ КАНДЫГЫЛ?

Август айның каан-аас хүнниери тараа ажаалдазынга дыка таарымчалыг болган. Ынчалза-даа Чөөн-Хемчик районда ооң дүүдү бүгү ажыл-агыйларда багай эвес-даа болза, ажаалдакке киритгери шала элек: тараа долузу-биле быжып четтиибээн.

Ажаалда кидин түүүн эгелей бергенде, кудай чүдерей берип болур. Ынчангаш аиаа кирер техниканы, шаннарны, серилерни амдыгаалтаан бүрүн белеп ылып алган турар ужурлуг. Тараа ажаалдазынга белеткел районда канчаар чоруп турарыл?

СЭКП-ниң XXII съездиниң аттыг совхозтуң машина-трактор мастерскаязының девискээрниге чүгле ийи комбайн кардувус.

— 17 комбайнның 15-ни ажылдазарынга белеткеп алдывыс—деп, совхоз директору Хүлер-оол Дамба-Дарыаа чугаалады. — Оларның үжү сезиаж ылыр сигеи кестире берзе Арткаиарны механизаторларның бажыиарының чанында Комбайнер бүрүү дуулакчылыг. Шак ындыг составтыг ажаалда чоруудар бис. 2850 гектарның тараазын ол хонук дургузунда доозуптар соруула салдыңган. Ынчалза-даа артыкаан ийи комбайны септеп эдаштыныс. Иелдиринниң шенектерии соодуур үжурлуг. Септелге-техниктиг будүүлүгге чагытны киирдиниис. Маиаан-даа херээнер чок дээн.

Директорнуң сагыш аарып турары билдингир: совхозтуң шөлдериниге буянын орар тараанын дужуду багай эвес болгу дег. Чүгле ажаалда кес кырынга келирге, ам дүүүрер эгелээнин шала билдиннес ийин. Комбайнарының үрелик турганы эрткен хүстеп бээр билдингир болгай. Оларны септеп алырынга он ай чедишпээнин ол бе?

Ажаалдага ынчаар белеткеиирии совхозта чанчыл апаргаан хире. Ооң балыктаамы Бора-Хөл танынга ксл-геш кердүүс. Тараа арыглаар машиналарның, транспортёрларның кескстери белетиилээн каан шөл кырынга чыдыр. Үжүру болза белеп турар техниканың септелгеи ам-даа үламчылавышаан.

— ЗАВ-20-ни мүн-ле септеп алдывыс, ынчалза-даа ажылга тоиеп кербедивис. Автосеп чүгүла херек апаргаи—деп септелчи-моторист Сүге Сувакович Карасал чугаалады. — Тараа арыглаар машиналарга база дүүдүлаар ажылдар негеттинге берген.

— Чок, хоржок боор бис. Совхоз комбайиар септелгеиин чүгээр чоруткан-даа болза, шаида септелге ажылдарынга хол дегбээн. Минералдыг чемишчидиглегер чыдар серииин ийи чыл бурунгаар халдайып бадып келген крышазын ямга чедир эдип албаан. Дыдыктардан агып баткан сүт чемишчидиглегерии дашталдырган.

Ооң мрак эвесте соңгаартан келген студентилер тараа курлалыр серя ылган тур.

— Материалдар-биле хамдырылгавыс багай, ынчангаш ажыл шюолуг шүүдевейн тур —деп, оларның бирээзи тамылдырады.—Ам үш хонгаш чаиын чоруттар болгай бис. Тараа курлалыр черии чедир кылбайн баарывыс харадаавышыг-дыр.

Тараа курлалыр сериин белеп болгу бээрин ажаалдага чедир совхоз директору биске бүүүредип турлу. Тараа ажаалдазынга чедир хамаалчок, ооң бо чылын белеп болгу бээрии чигзинглиг болдуу. Совхоз тараа ажаалдазынче сентябрь эгелинде киирер деп планнаан турар. Аиаа чедир чеээш үе арткаи Септелгеиии бүрүн доостуру кандыг-ла болдуу.

«Тыва» совхозтуң шаиының септелгеии эки чоруттуунган. Районга ийи-ле боробек ЗАВ-20-нга бирээзи мынча бүрүн белеп. А тараа ажаар комбайиарның белеткели, баштайгы ажыл-агыйда мышкаш, доозудабаан.

«Искра» совхозтуң септекчилери чаа ЗАВ-10 агрегатты эптеп доозуп турар болду. Чүгле кол тимчедикчиин эвергиигга кожары арткан. Тараа курлалыр сушилканы база кыдыл доозарының кырында келгеи.

—Бо чылым районнуң үш совхозтугга — «Чыраа-Бажыңга», «Искрага» болгаш СЭКП-ниң XXII съездиниң аттыг совхозка —тараа курлалыр сушилкалар ажылдаар — деп, РАУК даргазы Сагаан-оол Долгар биске бүзүрелтпе. Тараа курлалыр генераторларны еске ажыл-агыйлар база сеткыдап алган. Оларның ажыглалга киирер даразыида чылче шалгаэнин ол.

«Чыраа-Бажы» совхозка сушилка эрткеи чылын-на ажыглалга киргенин билир бис. Совхоз ооң ажыын бо чылын бала көөр.

Районнуң агроүдетпүр каттыжышкынны денгелерии бүрүнгаар белеткээн. 30 тонналыг денгелерн бүгү совхозтарда тараа хүлээп алырынга белеп. Чүгле «Большевик» совхозта сеңгүү ажылдар дооступ турар болду. Август 25-те оны түскай комиссия хүлээп алган.

Бистиң рейд жүрүүп турган хүнүүтсте районнуң комбайн парыгының белеии 77 хуу болган. Ол дээрге кожа Улуг-Хем райондан 10 хуу күүү болуп турар-дыр. Септекчилер 2400-түн ремонынерн тыныглаас деп кол хомудалдыг. Подборщиктерим солтуур үжурлуг ол хире комбайиның бо чылдың ажаалдазынга киржирии билдиннес.

— Август 25-тен эгелеп, тарааны аралаап ажаай бээр бис —деп, РАУК даргазы биске чугаалаан. —Тараанын сыны чолдак-даа болза, бүгү 13630 гектар шөлдө ооң чемиии чүгээр эки. Шупту совхозтар курунеге тараа дужаар планны чайлыг күүседиптер.

Эки түүиделдерге идеген болбайн аан. Ынчалза-даа ажаалдага чедир каш хонуктар арткан. Ол үе дургузунда 18 комбайиның септелгеи доостуу бээр бе? Шаиларның дыдыкрышаларын септеп четтингиптер бе? Район тараа ажаалдазын чедирнг чокка чоруудуп шыдаар бе?

Шак ындыг айтырыглар бистин дуурелиисти болдурган.

Рейд бригадазының кежигүнүери:

Комбу-Маадыр СЕГЛЕНМЕЙ.
Районнуң улусчу контроль комитединиң даргазы:

Борис ЖУРАВЛЕВ. «Тувинская правда» солуннуң.

Колур-оол ОЮН. «Шын» солуннуң корреспондентилери.

Партийжи амыдырал: комсомолга партийжи удуртулга

СТИЛИН, АРГА-МЕТОДУН ЭКИЖИДЕР

Комсомолга партийжи удуртулганы улам ыңай экижидер болгаш аныяктарның коммунистиг ниитизидилгезинге оон ролюн бедидер дугайында СЭКП Төп Комитеди доктаалды хүлээп алган. Партномнар, партия эге организациялары ол доктаалды нүүседир дээш практиктиг хемчегларни ап, ону харылзаар эштерниң өтчёттарын дыңнап турар.

Кызыл районнуң «Х Улуг хүрээ» совхозунуң партком секретары Т. А. Сандаковага журналист Иван Келик-Сенги ужурашкаш, комсомолга партийжи удуртулганы экижидер дээш партком чүнү кылып турарынга хамаарыштыр айтырыгларны салган. Ол айтырыгларны болгаш харыларны моон адаанда парладывыс.

— Комсомол — партияның дузалакчызы болгаш нүр күжү болгай. Ынчангаш комсомолду дамчыштыр партияга хүлээп алырынче доктаамал киирээнгейни салып келген. ВЛКСМ комитеди-биле сүмележип турган. СЭКП кежигүнүнге киирип ап болур кижилерниң дазызын тургускаш, оларның-биле ажылды чорудуп турар. Соңгу ийи чылда чеди комсомолчуну партияга хүлээп алган. Ол болза ажылга, амыдыралга төлептиг малчыннар, механизаторлар, эмчилер, башкылар-дыр. Амгы үеде олар бүдүрүлгенин мурнакчылары, үлегер-чижектиг коммунистер болуп турар. Ыдыгларга № 1 хойжу бригазаның зоотехниги Урана Таваккай, механизатор Игорь Чудуум, малчын Зоя Энге-Маадыр, сааңчы Нина Шыырап болгаш өскелер-даа хамааржыр.

Аныяк коммунистерниң өөредилгезин организастап, оларның эки ажылдаарынга, эде тургустунарынга практиктиг дузаны чедирип турар. Комсомолду дамчыштыр партияга хүлээп алырынга ажылдың экижидер хемчегларни ап турар.

— Комсомолчуларның немиргүн дадыварының хавырылдазында, оларның үнер, киреримниң үчёдумда четпестерниң барын ВЛКСМ-ниң XX съездизинге айытпам. Бо талазы-биле силерде байдал кандыгыл, Татьяна Андреевка?

— Бо чылдың февральда болган совхозтуң коммунистериниң хуралынга совхозта комсомол комитединиң секретары З. С. Серен-оолдуң өтчёдүн дыңнап, чугаалашкан. Анаа комсомол комитединиң ажылын партийжи принципиалдыг ёзу-биле аналиэтеп көргеш. Комсомол дадывырының хавырылгазында, үчёттан үнеринде, анаа киреринде четпестер барын орта илередип, ону эдип алырда чүнү кылырын санаал берген коммунистер чугаалаан. Комсомолчуларны ажыл-ишке хаара тударынче кичээнгейлик салган, комсомолдуң иштики ажылынче сагыш салбаан, оон түңнелинде үр үеде кежигүн дадывырын төлевес, үчёттан үндүр бижидип албайн чоруй баар таварыштагдар турган. Ону болдурбазын комсомол комитединиге даасқан турган. Амгы үеде шүгүмчүлелден түннел үндүрүп, ону эдип алыр дээш ажылдап турар.

— Комсомолчуларны болгаш аныяктарны бүгү талалыг өөредип, ниитизидериниге дайынның, күш-амылдың хөөчүннарының, дагдыныкчыларның ролю улуг. Маңаа хамаарыштыр чүнү чугаалап болур силер?

—Бо чүгүле херек. Бистиң суурда дагдыныкчылар чөвүлелдин Ада-чүрттүң Улуг дайынының киржикчизи Тулуш Самбуевич Нурсат удуртуп турар. Оон кол сорулгазы болза, аныяк салгалды совет улустуң дайынчы, күш-амылчы чаңчылдарынга, төлептиг ажыл-чанга кижизидери болуп турар. Ынчангаш анаа хамаарыштырган ужуражылгаларны, беседаларны, кежээлерни эрттирип, орта күш-амылдың хөөчүннарын, бүдүрүлгенниң мурнакчыларын идепкейлиг киришпитирип турар. Ол чорук аныяк-оскенниң төлептиг ажы-чанга, күш-ажылга ынак болурунга өөредип, кижизидип турар. Бисте идепкейлиг дагдыныкчылар эвээш эвес. Т. С. Нурсаттың назыны улгаткандаа болза, аныяктарны кижизидериниң херээн кезээде чугулага көрүп келген. Бодунуң дайынчы эш-өөрүнүп, Москвага, Ровнога дайынның киржикчилери-биле ужуражылгага киришкенин аныяктарга, школачыларга күзелдин-биле чугаалап бээр чаңчылдыг. Тыва АССР-ниң школазының алдарлыг башкылы Янмаа Шаңнаа, Тыва АССР-ниң алдарлыг малчыны Андрей Содунам, сааңчы Тамара Бодлук, механизатор Василий Сүмбаа болган өскелер-даа идепкейлиг дагдыныкчылар болуп турар. Партия комитеди, партия эге организациялары бо чугула ажылды идепкейжидиринче кичээнгейлеп салган.

— Аныяктар ортузунда корум-чүрүм үрээр чөрүктер бар болгай, оларның-биле кандыг ажыл чөрудуп турарыл?

—Чүвениң шынын чугаалаар херек. Бистиң суурга арагалаар, ажылдан озалдаар, шоп-содаа кылыр, оон уламындан кем-херек үүлгедир таварылгалар турганы чажыт эвес. Партком, дирекция, кодээ Совет, профсоюзтар, комсомол комитеттериниң бир деңниг ажылды чорутканының түңнелинде суурда байдал аңаа эки. Соңгу ийи чылда аныяктардан аар кем-херек үүлгедир чөрүктер болбаан. Амгы үеде суурнуң хөйүнүң организациялары Баян-Кол ортумак школазының дирекциязы-биле сырый харылзааны түзүп, ук школаның он болган сес класның дооскаш, дээди болган түскай ортумак өөредилге черлеринге кандыг-бир чылдагаан-биле кирип шыдаваан оолдар. кыстарны совхозтуң кандыг-бир бүдүрүлгезинге ажылдаан турзун дээш боттуг хемчегларни ап турар. Ажыл кылбас кижилерниң чамдыктары өөрлаар, арагалаар таварылгалар турганын эки билир бис.

—Комсомолга партийжи удуртулганы эки кижилерниң талазы-биле парткомнуң талазындан алаак ажылдар ыңдынып турар деп түңнеп болур шыңмажыл, Татьяна Андреевна?

— Бистиң совхозтуң ажыл-ишчилери бирги чартык чылда күрүнеге салар кодээ ажыл-агыйының продукцияларын: эътти, сүттү, дүктү планнан ажыр күүсеткеннер. Моңу чедиишкинниг боттандырарынга совхозтуң комсомолчуларының, аныяктарының киргеп үлүү барын демдеглээри чугула. Моон-биле чергелештир комсомолга партийжи удуртулганы бистиң совхозта эки даар болза шын эвес, мактанган апаар. СЭКП райкомунуң эжелчиниг бюрозунга бистиң партком комсомолга партийжи удуртулганының стилинин, арга-методунуң дугайында моон илеткелимни дыңнап, чугаалашкан. Бюродан комсомолга партийжи удуртулганы экижиниң талазы-биле чамдык кылдыңып турар ажылларны демдеглээш, эң тургустунуушкуннуң негелдерииге, партияның XIX Бүгү-эвилел конференциязының үлүү ажыл-агыйын конференциязының документилериниң демдеглээн херээжеге хамаарылгазындан, уран шеверимден чугула хамаарыжыр. Ынчангаш цехтиң даараныкчылары тывынгыр, хол туттунгур ажылдаарын чугуладып турарлар.

Оларның бирээзи—даараныкчы коммунист Елена Байыр-ооловна Назытыны бижикчы З. А. Тепиң-оол шевер кижи деп үнелээр болду. Роза Сарыг-оол даараныкчының мергежилин чедип алыр дээш маңаа өөреникчилеп киргеп. Анаа көрдүнгеп хуусан төнүп турар, оон бот-тускайлаң ажылдаарынга ам бүзүреп болур. Даараныкчы кыстар деңниг болгаш оларның үүле-херээ бүдүнгүр.

ЧУРУКТА: Кызыл районда «Х Улуг хүрээ» совхозтуң комплекстиг хүлээп алышкын пунктузунуң даараныкчызы Е. Б. Назыты.

Ондар ОХЕМЧИКТИҢ фотозу.

ДААРАНЫКЧЫ ЕЛЕНА НАЗЫТЫ

Баян-Кол суурда амыдырал хандырылгазының комплекстиг хүлээп алышкын пунктузунда даараныкчылар чагыларын хүлээп ап даараарындан ангыда эрги хептиң септелгезин чорудуп, чаарты кылып бээрибиле хүлээп ап турар. Оон ангыда чагыгны дүргеп нүүседир кыадыр база киирип болур. Чагыг бүрүзүнүң шынарлыг даараттынары оңу хол-биле тудуп кылып турар кижилерниң хүлээнген херээжеге хамаарылгазындан, уран шеверимден чугула хамааржыр. Ынчангаш цехтиң даараныкчылары тывынгыр, хол туттунгур ажылдаарын чугуладып турарлар.

Оларның бирээзи—даараныкчы коммунист Елена Байыр-ооловна Назытыны бижикчы З. А. Тепиң-оол шевер кижи деп үнелээр болду. Роза Сарыг-оол даараныкчының мергежилин чедип алыр дээш маңаа өөреникчилеп киргеп. Анаа көрдүнгеп хуусан төнүп турар, оон бот-тускайлаң ажылдаарынга ам бүзүреп болур. Даараныкчы кыстар деңниг болгаш оларның үүле-херээ бүдүнгүр.

ЧУРУКТА: Кызыл районда «Х Улуг хүрээ» совхозтуң комплекстиг хүлээп алышкын пунктузунуң даараныкчызы Е. Б. Назыты.

Ондар ОХЕМЧИКТИҢ фотозу.

СЭКП-ниң XIX Бүгү-эвилел конференциязының материалдарын өөренириңге холбаштыр

РЕВОЛЮСЧУ ЭДЕ ТУРГУСТУНУУШКУННУ ДАМЧЫШТЫР— СОЦИАЛИЗМНИҢ ЛЕНИНЧИ МӨЗҮ-ШЫНАРЫНЧЕ

Партияның XIX Бүгү-эвилел конференциязы болза СЭКП-ниң амыдыралынга, ниитилеп амыдыралының бүгү адырларын революсчу ёзу-биле чаартырынче, эде тургустунуушкуннуң теориязын болгаш практиказын ханылаттырынга улуг ажыл-херек болган.

СЭКП Төп Комитеди партияның XIX Бүгү-эвилел конференциязының резолюцияларын боттандырар талазы-биле практиктиг демчегларни кылбак комплекстиг тодаргаан. М. С. Горбачевтуң илеткелү, конференциянын болгаш СЭКП ТК-ниң Пленумунуң шиитпирлери эде тургустунуушкуннуң фронтузун калбартын база ханылаттыр, ниитилел амыдыралының бүгү адырларын чаартырынга демократтыг бижиг үндезинин салган.

Партия организацияларының, идеологтуг активтиң хүлээлгези — СЭКП-ниң XIX Бүгү-эвилел конференциязының идеяларын амыдыралга боттандырары, күш-ажылчы коллективиң бүрүзүүге болгаш тодаргай ажыл-херек кырынга оларны боттанмышкыны дээш демиссежирин.

Амгы үеде ажылчы чоннар конференциянын материалдарыбиле таныжарын чер-черде уламчылавышаан. Совет кижилер конференцияга илеткелди болгаш оон резолюциялары, делегаттарның чугаадарын катап-катап немчуп турар. Партия комитеттери политүүнерни, делегаттар, СЭКП ТК-ның кежигүнүнери, удуртулучу ажылдакчылар, эртемденнер, публицистер, литератураның болгаш уран чүүлдүн ажылдакчыларыбиле ужуражылгаларны эртиринри, ниитилеп-политиктиг комчүдүлгаларны организастап турар. Ынчалзажок бо бүгү — конференциянын материалдарын провагандалаар талазыбиле эң чүгүле ажылдың чүгле эгезин-дир. Оон шиитпирлеринге боттанмышкыны конференциянын күзээп алгаан документилерин улам ханы өөренириңге, ниитилеп амыдыралының бүгү талаларын чаартырының чүгүле айтырыгларын ужур-утказын тайылбырлаарын иегеп турар. Маңаа политиктиг болгаш экономиктиг өөредилгенин системазы улуг рольду база ойнаар ужурлуг.

Конференциянын ажылының эң байдал ужур-утказы, оон эткен ниити байдалы, характери болгаш стили, айтырыгларны чугаалажыл турганының ханызы болгаш хостуу мегежилгенин организаксы бүрүүзү, пропагандист болгаш таныжачы бүрүүзү кайгайлыг, бот-тускайлаң болдурунге сорук кижилер ужурлуг. Амыдыралчы чүгүле ол материалдарны канчаар өөренир дугайында үстүнден айтышкын маңаан херээ чок. Кичээлдерни эрттиринниң хевирлериниң, методтарының болгаш хуусаадарының дугайында база конференцияга илеп үндүрген айтырыгларны коллективте, районда, хоорайда, областта, крайда болгаш республикада, адырда болгаш ниитизи-биле чүртта шиитпирлеп турарының дугайында аналиэтеп, информастыг материалдар-биле өөредилге чорудулгазын хандырары. Биргээр чугаалааргa, конференциянын материалдарын өөренип турарларга эң таарымчалыг байдаддарны тургузары чүгүле.

Конференциянын докумсентилериниң үжүр-үтказын тайылбырлап тургаш, оон колда түнелги чүдел дизе, үндезин айтырыглар талазы-биле программныг политиктиг туруштуу ажылдап кылганы болур дээрзин көргүзүп эргежок чүгүле. Шыны-биле адырга, амгы үе-чадада партияның болгаш чүрттүң мурнукта турар айтырыгларының бүгү комплекизин ол тодаратканы.

Конференцияга көргеш кол айтырыг — ол дээрге совет ниитилелдиг демократчыдары болгаш политиктиг система реформазы-дыр. Эде тургустунуушкуну чер-черге калбартыр, надстройканы чаартып тургаш, оон чорудулгазын быжыглаар болгаш ол харылзаага үндезилээш, совет ниитилелдиң революсчу ёзу-биле чаартырымышкының эгелиш дивес болдурар сорулга салдыңган. Политиктиг системаны реформазы комплекстиг дуглазын, ажылының стилин, аргаларын, хевирлерин болгаш методтарын үндезинин-биле эде тургузар херек. Партия болза бүгү чадазларга политиктиг стратегияны амыдыралга тодарадыр болгаш чорудар, чагырып-дужаар методтардан ойталаар база совет хоойлуларны болгаш ниитилел амыдыралының демократтыг үндезиниерин эң шыңгыызы-биле сагып тураташ, болдуңун политиказын организакчы, идеологтуг, кадр ажылын дамчыштыр боттанмырар дээш чүгүле.

Эде тургустунуушкуннуң сорулгаларын чедип алырынга идеологтуг ажыл идепкейлиг рольду ойнаар деп, СЭКП санап турар. Идеологияның чаартыр сорулгазы экономиктиг үндезин реформа болгаш партия база ниитилел амыдыралын демократчыдары-биле демей кылдыр чаңгыс одуругга тургузарын СЭКП ТК-ниң февраль Пленуму негээн. Ниитилел медерели демократчыдылга төлептиг ажыл-чагырыг чорукка үндезинин хевирзеттиниви, чогаадыкчы күш-ажылче ол үлгаган турзун дээш партия бүгүде арагаларны ажыглаар.

СЭКП-ниң эде тургустунуушкуче алган үлүмнүнүкшүнүнүң конференцияга деткиишкинин алганы аас болгаш парладга пропагандаңынга бүзүреңнг кылдыр көргүзер херек. Эрткен үш чылда канчаар-даа ажок улуг ажыл кылдынган. Партияның, ажылчы чонның күженишкинниң ачызында чуртту экономиктиг болгаш социал-политиктиг кризисче кудулаа базынышкыны доктаатпаган. Эде тургустунуушкуннуң идеяларының болгаш ажыл-херектериниң салдары-биле ниитилелдиң сырый каттыжымышкыны болуп, ажылчы чонның чогаадыкчы энергизизы кедүргеен. Ниитилелдиң идей-политиктиг байдалы үндезин-биле өскерилеген. Экономиканы экижидерииниң чорудулгазы эгелээн, кижилерниң эң чүгүле иегелде-херегелдерин хандырарынче ол үлгавиган.

Оон-биле кады эде тургустунуушкуннуң чорудулгазы чорудээдиг, бергедерлиг, эрги чүүл биле чаа чүүлдүн арагазында удурланыышкынныг чорун турар деп конференцияга демдеглээн. Чогумчалыг үлганыышкыннар көступ-даа келген болза, экономика, социал болгаш культура хөгжүдезинде үндезин өскерилге болбаан. Докторлыг моондактарның ханы чылдагаанының аң-даа ажыл эдилиишкинин, күрсеедээшкинниң механизмин долу күш-биле ажылдап эгелевээн.

Эде тургустунуушкуннуң чорун турарын аналиэтеп көрүп тура, хамыктың мурнуида экономиктиг үндезин реформаның канчаар боттанын турарының дугайында айтырыгны кичээнгейге алыр херек. Бөгүн кол-ла чүве—оон баштайгы үе-чадазындан түнелдерни үндүрери, 1989 чылдан эгелээш материалдыг будүрүүлүүн адырының бүгү-ле будүрүлгелерин ажыл-агыйны башкарып чорударының чаа байдалдарынче шилчидерии доозарыңга ыяк белеткенири. Ынчангаш бот-орулгачарылгаже болгаш бот-акшаланышкынче будүрүлгелерии шилчидер дээш оларны херек кырынга белеткээринге күженишкиниерии улуу-биле мөөнээри чугула.

Экономиктиг реформа болгаш эде тургустунуушкун ниитизи-биле бирги черже кижини идеп үндүрүп, коллективте болгаш ниитилелде ажыл-херек канчаар чорун турары дээш оон харылсаалгалыг болуруи күштелдирип турар дээрзин-ажылчы чонга тайылбырлаары чугула. Реформа кижиниң хуудаа эргеажыктарынга дорт хамааржып ажылчы чонның хөгүүр-дамырындан тудуш херээ дивер болза, чүгле ынчан ол боттанып эгелээр база чогуур түнелделери бээр. Бодунга негелделиг болурунуң эргежок чугулазын кижи бүрүүзүнүң билгеп турары тон чугула. Ажыл-агыйны башкарып чорударының бот-орулга-чарылга принциптери чүгле ажыл телевирии эвес, а кижиниң, коллективтиң социал тергелделерин күш-ажылчы салыышкынны барымдаалап хандырарын чүрүмчүдар арганы бээр. Оон-биле чергелештир ажыл-херекке ак сеткилдиг эвес хамаарылга, күш-ажылдың кошкак сагылга-чүрүмү, шүшкей чорук, эрги үүлдерден хоорулукаваас чорук, деңнештирилге болгаш ажыл-херектериниң саңгыр-дыкчы хөөн биске канчаар тааржыпсас дээрзин көргүзер херек. Даргаларже, «устуу» черлерже салаазы-биле айтып каап олурар кижилерге мыңдыг айтырыгны салыры чөптүг: эде тургустунуушкун дээш чогум чүнү кылчыын?

Политиканың болгаш экономиканың эң чүгүле айтырыглавын үгаан-бодаал амыдыралы-биле сырый холбап чугаалашканы — конференциянын онзагайчак мынаазын чүүлү ол. Оляе кичээнгейни үлгаза чогуур. Ниитилелдиң интеллигтуалдыг, үгаан-бодаал шинээн бүгү талазы-биле идепкейжитпейн чыткаш эде тургустунуушкуннуң чорудары, социализмниң чаартыры болуунмас. Ол туруштан эртемнин, өөредилгенин, бүгү культураны хөгжүдериниң социгаарлаттынмас сорулгаларының корсеп. Ол аларга партияның политиказының кол үгланыышкыны — деңнеш принциптерже дедир эгларн, кижиже, чонның үгаан-бодаал талазы-биле байлакшыырынче көрүүрү.

Политиктиг эң чүгүле сорулгаларның бирээзи болза, ажык-чарлыг чорукту улам ыңай хөгжүдери болур деп конференциянын документилеринде демдеглээн. Ниитилелдиң кадык болгаш күштүг болуруңун демдээ, оон болурчогуурү-биле ажылдаарының негелдээн, социал болгаш политика талазы-биле быжыкан чорууруңун көргүзүү чогум-на ында дээрзин СЭКП билип турар. Ажык-чарлыг чорук чокта эде тургустунуушкун болдунмас, ажык-чарлыг чорук чокта демократия турбас, ажык-чарлыг чорук чокта социализм боттанмас дээрзин үш сөөлгү чылдың дуржулгазы бүзүреливиңбиле бадыткаан. Ажык-чарлыг чорук эде тургустунуушкуниуң чидиг чепсээ болбушаан, болду деткиишкинин болгаш ханылаашкыныңы негеп турар.

Совет ниитилелдиң чайгылыш чок демократчыдарының чорудулгазы социалистиг эрге-хоойлуг күрүмениң тургустунары-биле доостур. Чоокку чылларда чуртка эрге-хоойлуг реформазын чорудары көрдүнүп турар.

Бюрократизм-биле, хамыктың мурнуида албадаашкыл, экономикага, социал болгаш үгаан-бодал талаларына административтиг кара тураңында ажылдап, кижилериниң эргелерин болгаш негелделерии ёзу барымдаалап тоомча чок шеер чорук, хей-ниитиниң санал-оналынга, ажылчы чонның социал дуржулгазынга кичээнгей чок хамаарылга дээн шыкаш оон шак мындыг ёра чок илерээшкиннери-биле дээштиг деңнеседи чорудары эргежок чугула. Эргелеп башкарылганын бүгү-ле звеноларынга, ниитилел амыдыралының бүгү-ле адырларынга бюрократизм-биле демиссидя идепкейлиг калбартын чорударынче коммунистерни, бүгү ажылчы чонну конференция кыйгырган.

Националдар аразында харылзааларның өйү келген айтырыгларынче конференция улуг кичээнгейин үгландырган. Тургустуган байдалдың онзагай үүлдерин барымдаалап кергеш, чаа аргаларны идеп үндүрүп, тускай резолюциияны хүлээп алган. Националдар аразында харылзаалары улам ыңай быжыглаары дээш турушпушаан, эвилелдешкен Совет күрүменин хөгжүдеэн, бистиң улустарывыстың интернационалчы харылзаалары болгаш авыдүммалышкы чоруу — ол дээрге амыдыралчы шапкын чорудулгалар-дыр деп үзенип СЭКП барымдаалап турар. Ол бүгү республика-даа, эвилел-даа организацияның кичээнгейинден кааган-даа үнмес ужурлуг. Оон-биле холбашкан айтырыгларны чөнүүн күзел-соруунга, оларның чөпшээрежилгезинге даянып, бүгү совет кижилериниң эрге-ажыктарынга дүүштүр шиитпирлээр. Напиң болгаш бичче улус бүрүзү бүгү-улусчу херектиң бүрүн эргелеп кирип, чөнүүн биргн чергелеп кергелдерни хандырарыбиле, ажылчы чонның амыдырапының чаагай чорууруун дугайында бүгү талалыг сагыш сорыры-биле холбашкан конференцияның ол талазы-биле шиитпирлерин оларның күүседип кириишкен турарынче онза кичээнгейлиг үгландырар.

Конференцияның хайныктырганы совет кижилериниң идейлиг болгаш үгаан-бодаал кедүрүүшкүнүн организакчы база политиктиг ажыл-биле быжыглап, бедик төнүү түнелдерни чедип алырынче оюу угдаары чугула. Хоорай, район, күш-ажылчы коллектив бүрүзүүге беш чылдың баштайгы чартының күүселгезин ханызы-биле болгаш негелделии-биле аналиэтеэр херек. Сагыш даамай олурар, эрегелээр, чылыш чок, шүшкей, идепкей чок чоруктарны шиитпирлеп-биле ажыл эртпишаан, айыттынган планнарны күүседиринге, будле-деңниг ажылдаарынга бүгү-ле болдунар үүлдерни кылыры—партия организацияларывыс, идеология кадрларывыш аттадарының херээ-дир.

СЭКП-ниң XIX Бүгү-эвилел конференциязының материалдарын өөренир болгаш тайылбырлаарны ниитилел медерелии болгаш ажылчы чонның социал идепкейлиг хөгжүдеринге, совет ниитилелдиң революсчу ёзу-биле чаартырының сорулгаларын чедиишкинниг боттандырарынга күчүлүг идегин бээр.

РЕДАКЦИЯДАН

1988-89 өөредилге чылында СЭКП-ниң XIX Бүгү-эвилел конференциязының материалдарын өөренип турар провагандистерге болгаш дыңнаачыларга дуза кылдыр СЭКП ТК-ниң «Политическое образование» журналы дараазында темаларга талазы-биле үүлдерии, консультацияларны, методиктиг материалдарны парлаар:

1. СЭКП-ниң XIX Бүгү-эвилел конференциязының төөгүлүг ужур-дузазы. Эде тургустунуушкуну шиитпирлиг утгаанышкынарының бирээзи.

2. Экономиктиг үндезин реформазы боттандырарының чугула айтырыглары.

3. Экономиканы социал талазы-биле эде көөрү. Чөнүүн чаагай чорууруун ейү келген айтырыгларын шиитпирлээри дүрбедедир.

4. Ниитилелдиң интеллектуалдыг, үгаан-бодаал шинээн хөгжүдери — эде тургустунуушкуннуң шиитпирлиг утгаанышкынарының бирээзи.

5. Ниитилел-политиктиг амыдыралды үндезинин-биле демократчыдарының болгаш политиктиг система реформазының программазы.

6. Эргелеп башкарылганы демократчыдарының, бюрократизм-биле деммежирииниң, социалистиг эрге-хоойлуг күрүменин хевирлеп тургузарының эргежок чугулазы.

7. Национал политиканың ленинчи нормаларын болгаш принциптерин бадыткаары националдар аразында харылзаалдарны хөгжүдери.

8. СЭКП-ниң удуртур ажылчорудулгазын болгаш иштики амыдыралын демократчыдары.

9. Кижи бүрүзүнүң болгаш күш-ажылчы бүгү коллективтерниң чогаадыкчы бедик бүдүрүкчүлүг күш-ажылы, организастыг чоруу болгаш патриотизми — эде тургустунуушкуннуң шиитпирлиг күжү.

(№ 12 «Политическое образование» журналдан).

Башкыларның август чөвүлел хуралдары

ТОДАРГАЙ ОРУКТАРЫН АЙЫТПААН

Чаа өөредилге чылы келген. Ол моон мурнунда өөредилге чылдарынга демйелешпес болур ужурлуг. Ынчангаш чер-черге август хуралдары оон эгезин алыр чери болдур, анаа башкыларны сорук-киирер чугаазы чорудары чугула.

Кызылдың башкылар коллективтери, башкылары бодуунуң август хуралынга чүүл чугаалашканыл, оны канчаар эрттиргенил?

Хуралга идеткелди № 15 школаның башкызы, партияның XIX Бүтүү-эвилел конференциязының делегады К. И. Ярославцева кыларга. Ол партияның улут шуулганынга киришкенин, анаа чүүл чугаалашканын, улус өөредилгезиниң талазы-биле шинчилирлер дугайында делгереиглей чугаалаваш, бистин республикавыста улус өөредилгезиниң байдалдарын сайнзр, фактыларга даянып тургаш, чугаалаван.

Чижээлээрге, ийи дылды өөредириниң, республика школаларының материалдыг базазының дугайында дээш оске-даа айтырыгларга доктаваган. Оон соонда хоорайның улус өөредилге киледизинин эргелекчизиниң орлакчызы Г. Г. Коржавина, А. В. Набатов, В. Ф. Мишкин, С. Ч. Доржу олар эдериичи идеткелдерин кылган. Олар бот-тарының өөредилге черлеринде эрткен өөредилге чылының түнелдерин болгаш чаа өөредилге чылында ажылдаарының кол угланымышкынарын чугаалаанар.

Чаа өөредилге чылында хоорайның школаларынга элээн чаартылгалар болур. Бир-ле дугаарында, чаа школаларның ачыглаалга кирери. Оон ачызында өөреникчилерге хөй турган школалар элээн чиигээрлер. Чаа өөредилге чылында 40 аныяк башкы келир. Оларның 10 — школаларның башкызының эргелекчизиниң оруктарынга ажыглаар.

Чаа өөредилге чылында хоорайның школаларынга элээн чаартылгалар болур. Бир-ле дугаарында, чаа школаларның ачыглаалга кирери. Оон соонда хоорайның улус өөредилге киледизинин эргелекчизиниң орлакчызы Г. Г. Коржавина, А. В. Набатов, В. Ф. Мишкин, С. Ч. Доржу олар эдериичи идеткелдерин кылган. Олар бот-тарының өөредилге черлеринде эрткен өөредилге чылының түнелдерин болгаш чаа өөредилге чылында ажылдаарының кол угланымышкынарын чугаалаан

Свердловск районунуң улус өөредилге киллизиниң № 29 уруглар башкылыңда үштен чеди хар чедир 147 уруглар чурттап турар. Уруглар башкылыңга ам дерт чыл иштинде улут дузаны шефтери — найысылалдың элээн каш районнарының шагдаа салбырларының болгаш Москвадың куравтомексперция өргелелиниң телевичилери коргузуп турар.

Москвадың Кызыл туктут милициязының ажылдакчылары бичии чаштарны ёзулуг-ла харагладып турарлар: тудугга дузалап, акша-төгерикти үндүрүп берип, Уруглар башкылыңың девискээрлеринге корум-чуруумну тургузуп, уруглар-биле ойнап, оларның-биле кады экскурсия барып турарлар.

— Шефчилериниктиң дузазы-биле дузалаа ажыл-агыйын организастап, парник кылып алыр деп турар бис. Аъттар база азырап алырын күзеп турар бис, элээди уругларга (биске уруглар назы-харын четкижеге чедир турар) мал азырадыр сонуургаачыг болур, а бичиилер оларны өөрүшкү-биле мунарлар—деп, Уруглар башкылыңың директору Эрна Арвидовна Иванова чугаалап турар.

ЧУРУКТА: оларның эң мынак кадазы — Ольга Ярославцева чедип келгеш коючуг өөрүүлер. Ол Москва КАИ-нииң 12 салбырының инспектору.

Д. СОКОЛОВТУҢ фотозу. (СЭТА-ның фотохрониказы).

Хүреш соонда бодал

ЧАРЛАКЧЫНЫ ШИЛИИР

Чоокта чаа «Шын» солуунга хоочун мерге Данчай-оол Сл. дарның «Мерге болгаш мерге салыычызы» деп чүүлүүте салыш-сеткилим тавржып, оон кедүрүп турар айтырым — мерге болгаш мерге салыычызының дугайында бодаалдарыңга каттыжар ажыл-дыр мен. Ынчангаш хүреште ортайнастаан эрттерин турарыңга хамаарышкан бодаалдарымны илередир бодай-дыр мен.

Хүреш болган черге чоп хей чыглыр. Ынаңыг болганда хүреш чүгле чидиг спортчу демисел-биле эртеринден ангыда солуп, коруксенчиг, хейге дыштанныга болур. Ынаңыг болганда оны чедиңгир эрттиреп бир чүгүлә айтырыг. Сөөлгү болуп эртеп «Найырал» шаңналы дээш хүреш маргылаазы бо чылдың кезиқ спортчу байырлаалдарының бирээзин. Маргылаа үезинде, шыпал-ла, «ажыг бажы кидерт» турган. Ынча кижиниң болазы кайнаа-на чангыс бөөр, «ынчалзал болза, «ынчалкал болза» дээш хей-ле чугаалар турган. Оларның арагында хүреш үезинде мегелерни коруктүлерге чедиңгир, биядиңгир, тоға, хүрештиң дүрүмнерин сагып турган, ажыглаан аргаларыны таймылбырлап, чорда-ла турган микрофон дамчыштыр чугаалаарга черле онза, созуп дээрзин чоп чугаалап турду. Бо ажылды бистиң республикадан эң-не чедиңгир кылыр чорукчуп болуур кижи хостуг, тыва хүрештерге спорт мастери Владимир Бичеоол хире. Оон спортуларны чыскаап алган келгеш, маргылаага белеңнип дыңналыры, хүреш үезинде кезек-кезек садыларыны чайлаар-ла хей-аът кире бөөр. Чүгле хомудаачыг түре Владимир Бичеоол коруктүлерни маадырып, хүреш үезинде ескә организастыг ажылдаа кылып чорун каары болур. Каракпыг улус бис коруктүлер коруп-ле орар болгаш бис, аныш оолтузунда ыңнаш, стадион оолтузунда чүвени. Моон сүмем: моон соңгаар болур хүреш маргылаалларының үезинде В. Бичеоолду аны ескә-ла эптерни чүгле таймылбырлаачы-чарлакчы кылыр ажылаар херек. Анаа чүгле тода чыыт, мегелерни танып, билир, орус, тыва дылдарга чугаалап, таймылбырлаар кижилерни олуртуру күзенеет. Хүреш үезинде түскай таймылбырлакчы турғузары маргылаазының культуразын бедидер, чонга эптеп болур. Таймылбырлаачы-чарлакчы кижи судьялар ажылынче кирипшеэн күзенгеш, олче үглай кылаштап бадыптым. Чоокшулаа чедип кээримге, улуу ажоок куу чүве кудургай куду, арай олуртур маннап ынай болду. Маңнаары чер албас, метпиреңээр. Сооңдаң түс метр черге шоолкуп сүрүп кээримге, шаа төнгени ол ыйнаан, өйта барып дүшкеп, дерт даваның өрү дырбаңнадып. «Мыяа-оң, мыяа-оң!» — деп, дингейгилештир алгырып чыдыр.

Топтап көрүп-ле тур мен. Черле дингейдең ылгалыр чүвени чок: карактары ажыттадыр, хол-будуңун дыргактарым-даа, —шуптуг дингир. Чүгле магаттыг, ажыглаандан өлүп турары билдинмес. Бистиң лабораториявыс шак ол айтырыгны шинчилеп турар.

—Эртем фантастикага чоокшулажып турар бе?

— Вирус кайгамчык нарын. Амгы үеге чедир эмнээшкиниң аргазын болгаш вакцинаны тыппаанывыс оон-биле таймылбырлаттывыс. Ынчалза-даа ол дээрге шидиг вакцинаны кажан-даа тыппазы эвес-тир. Уе иегеттинер. Эмнээриниң талазы-биле —идегел бар. Вируска удур ажыглаар АЗТ—азидотимидин дээр препарат ви-рустарның ковудээрин ооңумнадып, аарыг кижиниң байдалын ажыдыптер. Ынчалза-даа шуут сегидип шыдавас. Амгы үеде утланмышкын мындыг — аарыгны эрте тодаратказп. АЗТ-биле эмнеп эгелээр болгаш баксырай берген иммун системазын катап тургузары.

—Силерниң киржилгенер-биле СПИД-ке удур Европа федерациязын чоокта тургускан болгай.

—Оон соруглазы —каттыжып алгаш, ажыглы улам бүдүрүшкүлүг болдуруры. Азырыта удур демисел— эртемденер аразында чарыш эвес, а бистиң шупту-биле-ле болгаш вирустуң аразында маргылаалдыр. Далашканы-ла дээрге, эпидемиа дыка тараан тудум, на вирус удам аймыктыг болур.

—Силер оптимист азы пессимист силер бе?

— Мен оптимист мен, шинчилеалер бурунгаарлап бар чоруур. Кажан-бир эки хүн эмнээшкинниң дэмитер аргазы болгаш вакцина тыптып келир. Кажан болуру ам дээреминде билдинмес. Аарыг чангыс черге турар эвес. СПИД-тем кижилер өлүп турда, мунгаракчыг бодаалдар турбас ергежок. Оң эмнемнинга удур бүгү бамбүрактың күжениишкинин мөңгеэр херек. Ынаңыг соруглаа-биле Кадык камгалалының бүгү-делегей организациязы ажылдап турар.

—Совет эртемденнер-биле харылзаалыг силер бе?

— Йөс, харылзаавыс бар. Вирус диагностиказын өөренир соруглаа-биле совет спецналистер бистиңнге келип чораан. Сентябрь айда ССРЭ-ниң базарын планнап турар мен.

—Эпидемиянын тургустунуп келп болур аймылындан канаыг түңнелдер чугаалап болур силер?

—Ол дээрге— келир уеже киптеңдиргин-дир. СПИД-ти тинлеп алзывысса-даа, аймылдыг еске вирустар-даа тыптып келп болур болгай. Амгы эпидемия, ыны киргүүл турары— инитиделдин мөгү-шынаа талдары кадыктылын чугула факторлар-дыр. Ынчангаш чаа салгалдарга ол талазы-биле хамы ес-керелгелер болур ужурлуг. Кым-бир кижи чүү-даа кылып болуру мен деп бодаар болза, улуг частырыг-дыр. Кижи дээрге «кижи-ле болгай, долгандыр турар бойдустан ол долу хамаарылгалыг. Бойдусту деңгин чүдүү-каралаар болзувусса, халап чайлаш чок. Черивисте экологтуг проблема чеже-дир. Ынаңыг факторларның аразында экологтуг тааржыма чок байлал СПИД вирузу неитерээрин болдуруп, кижиниң ынмун системазынга бөгөй сөлдарны чедирип турары ол.

— Ынчалза-даа кижи терелгетен өлүмүүт аймылы мын бо кеступ чыдар инаңыга шуут чоокшулап келирге, сарымыдыг чорук тиилеп турар болгай. Оон бир чижээ— ядролуг чепсектя дужуреринин талазы-биле чедиптикиннер болур.

—Шынап-ла, ядролуг ажыңның болгаш СПИД-тиң коргузуг аймылы кижи терелгетенин делегей кажан-даа тавлынмас, инаа шупту чүве сырый холбаалыг дээрзин билиндирер ужурлуг. Делегейде кеступ келген чаа утаап бодаашкынның хевири —социал системазын хамаарылга чоокка дирип артарынче чүткүл болуур.

Беседаны В. ПРОКОПЬЕВ ылгаан.

(«Труд» солуундан).

МАНЫҢ БАШТАЙ КӨРГЕНИМ

Маны деп дириг амытанны эң башгай көргенимни кысказы-биле бижип көрейн.

Боре-Хөл бажың хаажылай тейлүп чоруткан даглар, тайгалар хөй. Оларны Кегээп-Буйак дээр.

Бир-ле катап октябрь ортай үезинде Хындыг-Үзүттүң ядаанда бедик эвес бора тейниң белинге көрүптеримге, караам үүнда бир-ле шимчеп турар чүве бар шыкаш. Топтап көрүп ор мен. Ам база бир хемчеш кыдыр шимчеп кагды. Өрге бе дээрге, оон каш катап улут магаттуг.

Чеже орар боор, оожум турган, олче үглай кылаштап бадыптым. Чоокшулаа чедип кээримге, улуу ажоок куу чүве кудургай куду, арай олуртур маннап ынай болду. Маңнаары чер албас, метпиреңээр. Сооңдаң түс метр черге шоолкуп сүрүп кээримге, шаа төнгени ол ыйнаан, өйта барып дүшкеп, дерт даваның өрү дырбаңнадып. «Мыяа-оң, мыяа-оң!» — деп, дингейгилештир алгырып чыдыр.

Топтап көрүп-ле тур мен. Черле дингейдең ылгалыр чүвени чок: карактары ажыттадыр, хол-будуңун дыргактарым-даа, —шуптуг дингир. Чүгле магаттыг, ажыглаандан өлүп турары билдинмес. Бистиң лабораториявыс шак ол айтырыгны шинчилеп турар.

—Эртем фантастикага чоокшулажып турар бе?

— Вирус кайгамчык нарын. Амгы үеге чедир эмнээшкинниң аргазын болгаш вакцинаны тыптаамывыс оон-биле таймылбырлаттывыс. Ынчалза-даа ол дээрге шидиг вакцинаны кажан-даа тыптазы эвес-тир. Уе иегеттинер. Эмнээриниң талазы-биле —идегел бар. Вируска удур ажыглаар АЗТ—азидотимидин дээр препарат вирустарның ковудээрин ооңумнадып, аарыг кижиниң байдалын ажыдыптер. Ынчалза-даа шуут сегидип шыдавас. Амгы үеде утланмышкын мындыг — аарыгны эрте тодаратказп. АЗТ-биле эмнеп эгелээр болгаш баксырай берген иммун системазын катап тургузары.

—Силерниң киржилгенер-биле СПИД-ке удур Европа федерациязын чоокта тургускан болгай.

—Оон соруглазы —каттыжып алгаш, ажыглы улам бүдүрүшкүлүг болдуруры. Азырыта удур демисел— эртемденер аразында чарыш эвес, а бистиң шупту-биле-ле болгаш вирустуң аразында маргылаалдыр. Далашканы-ла дээрге, эпидемиа дыка тараан тудум, на вирус удам аймыктыг болур.

—Силер оптимист азы пессимист силер бе?

— Мен оптимист мен, шинчилеалер бурунгаарлап бар чоруур. Кажан-бир эки хүн эмнээшкинниң дэмитер аргазы болгаш вакцина тыптып келир. Кажан болуру ам дээреминде билдинмес. Аарыг чангыс черге турар эвес. СПИД-тем кижилер өлүп турда, мунгаракчыг бодаалдар турбас ергежок. Оң эмнемнинга удур бүгү бамбүрактың күжениишкинин мөңгеэр херек. Ынаңыг соруглаа-биле Кадык камгалалының бүгү-делегей организациязы ажылдап турар.

—Совет эртемденнер-биле харылзаалыг силер бе?

— Йөс, харылзаавыс бар. Вирус диагностиказын өөренир соруглаа-биле совет спецналистер бистиңнге келип чораан. Сентябрь айда ССРЭ-ниң базарын планнап турар мен.

—Эпидемиянын тургустунуп келп болур аймылындан канаыг түңнелдер чугаалап болур силер?

—Ол дээрге— келир уеже киптеңдиргин-дир. СПИД-ти тинлеп алзывысса-даа, аймылдыг еске вирустар-даа тыптып келп болур болгай. Амгы эпидемия, ыны киргүүл турары— инитиделдин мөгү-шынаа талдары кадыктылын чугула факторлар-дыр. Ынчангаш чаа салгалдарга ол талазы-биле хамы ес-керелгелер болур ужурлуг. Кым-бир кижи чүү-даа кылып болуру мен деп бодаар болза, улуг частырыг-дыр. Кижи дээрге «кижи-ле болгай, долгандыр турар бойдустан ол долу хамаарылгалыг. Бойдусту деңгин чүдүү-каралаар болзувусса, халап чайлаш чок. Черивисте экологтуг проблема чеже-дир. Ынаңыг факторларның аразында экологтуг тааржыма чок байлал СПИД вирузу неитерээрин болдуруп, кижиниң ынмун системазынга бөгөй сөлдарны чедирип турары ол.

— Ынчалза-даа кижи терелгетен өлүмүүт аймылы мын бо кеступ чыдар инаңыга шуут чоокшулап келирге, сарымыдыг чорук тиилеп турар болгай. Оон бир чижээ— ядролуг чепсектя дужуреринин талазы-биле чедиптикиннер болур.

—Шынап-ла, ядролуг ажыңның болгаш СПИД-тиң коргузуг аймылы кижи терелгетенин делегей кажан-даа тавлынмас, инаа шупту чүве сырый холбаалыг дээрзин билиндирер ужурлуг. Делегейде кеступ келген чаа утаап бодаашкынның хевири —социал системазын хамаарылга чоокка дирип артарынче чүткүл болуур.

Беседаны В. ПРОКОПЬЕВ ылгаан.

(«Труд» солуундан).

Хоочуннуң эскериглери

ЧАРАШСЫНДЫМ, МАГАДАДЫМ

Чоокта чаа Бай-Тайганың Шуйда санаторий школа-интернатта ажылдап турар уруум, күдээминиң бажыңында Кызылда оглумнуң ийи-уруу-биле чорудувус. Ол школа-интернатның турар черинең чаражын! Шуй биле Барлык хемнериниң белдиринде, дүне-хүндүс кыңгырады ырлап чыдар ийи хем аян туткан, долгандыр дыт, хадыы, тал, шивеи, чыжыргана, ыт-кадың үнген аргаларлыг. Ында янзы-бүрү куштар чаржалажып ырлашкан. «Төрээн бойдузувусту камнаалывыс!» деп оруктуң ол-бо талазында бижип каан. Шынап-ла, мындыг чараш бойдустуң камнавайн, камгалавайн канчаар. Аргарыгның чыны эң-не. Оът-сигеннин, чечектериниң үнгенин чүү дээр силер. Ындыг шиник, чараш будунда кадмыктыга школазын-даа мяк-ла шилип тутқан-дыр эвесте!

Ол школаның турар суурун Шуй-Аксы дээр. Ында, ол суурга, 36 ог-буле сезен ажыг кижи чурттап турар чорду. Бичии ларёк-магазинниг. Садыгжызы Анна Ооржак. Улустуң хереглел барааннарын үргүлүг экелп, ында чонга мактадып турар кижи болду.

Суурже киреп орук аксында «Кирип моорлаңар!» деп чалаан бижикти көрдүм. А үнер оруктә «Чоруунар чогузун!» деп бижээн. Ол-ла бижиктерни кижи көргеш, сеткили хайыыр чорду. Үш-оруктуң белдиринде ол суур-даа чараш-ла-дыр. Суурнуң дужунда Барлыктың ыдыы эриин —Боом даглары.

Ында ыраа-ыраадан ыдыктыг Шуй-Аксы чаңгыс-ла ишкинип,

Тувинская республиканская БИБЛИОТЕКА им. А. С. Пушкина

Бүгү чурттарның пролетарийлери, каттыжыңар!

ШЫН

СЭКП Тыва обкомунуң, Тыва АССР-ниң Дээди Совединиң болгат Министрлер Чөвүлелиниң органы

1988 чылдың август 31 среда № 202 (13802) 1925 чылда үдезээлеттингеш. Өртээ 3 кезек.

МАЛГА ХӨЙ ЧЕМ, ЭЛБЕК ДҮЖҮТ ДЭЭШ АЖЫЛДААР

КЫСПАС БОЛЗА БОЛУР БЕ?

Бисте мал чем белеткээр кампания хайымышкынмыг. «Кызыл-Даг» совхоз мал угланмышкынмыг болганда, тарылгазы чүге мал чем. 2340 тонна сиген белеткээр планның тургаш, август 25-ке чедир чүге 517 тонналы саразаттан алган. Моон чылдагаанды чүдел дээрбиниң талазы-биле азырлык өттер-биле чугаалажыр, мал чем белеткээн турары шелге барын, шында ажыл-иш-биле танышкан мен. Мээң ужурашкан улузум чүү дээнил?

Совхозтуң директору Сере-оол Донгакович Туң:

— Бисте сиген шилү 1106 гектар. Амгы үеде нинтизи-биле мал чем белеткээнде 127 кижи ажылдап тур. Техникадан сиген кезер дөрт машина, ийи грабль, хөпээн база саразат салыр бир-бир агрегаттыг бис. Биске бир пресстеки херек. Оны Агроүдет-тирилгеге бээр болгаш. Мынчага чедир сураг. Кодла биске негеттинер чүүл ол.

Силос салымышкынның август 21-де ээгеделиниң 96 гектарда тарымал тооруң талазы бис, оон баштайгы 36 гектарын нескеп, салдымас. Планныг 226 тонна. Оны ыяшсыттер бис. Сидоста ийи трактор бар, а арткан техниканы районнуң ажыл-агыйдарымнан авалеп-дээш: силос ажаар 5 комбайн бар, оон аңгыда район тевүде автотранспорт бүдүүлгезинден 7 кире автомашина ажылдап тур. Силос салымына дус херек. Оны баштайгы хүннерде ажылдавайн турган бис. Бо хүнден (шинаа августың 25 тургаш) эгелеп дустуң база чажып, хоюүр бис.

Оон удаатыр-ла кызыл-дагжылыларның ажылдап турары-биле танышар дээш шиляр чорупкаа бис. Сууда чедир келгеп, бир-ле дугаарынга хойлу Банчан Ыырарович Сарчак-биле дуң болуп ужурашпадым. Ол 20 тоннаны ыыттаанда чедирип алган, оон аптыныг 8 тоннаны бодунуң ужуу-биле белеткээн.

— Кезиг шыгаар чүве болза сиген бар. Аладыктарда магалыг сиген-дар бо. Узуг чеже кезиг, кырбес-тыр. Оон аңгыда суданже, сигенге улустуң малы кирип, чаза базып тур. Боттарынар барып көрүүер даан—деп, хоорай-комуниствиң чугаазы мынаар болду.

Амгы үеде «Кызыл-Даг» совхозтуң мал чем белеткээр ыяш тевү — Мажалык фермазы. Ында силосту салып турду. Чүгээ ыглаан-ла болгай. Шүүт болу барып көргеш дээр. Мынчагаат партия райомнуң, райхүүкомнуң төлээлер-биле чүнээр чугаалаан бис. Фермаже бир пилорам доктуур сала берип-тыр. Силосту бир трактор хаптап быстыргаш, силос пилорамның кыдыынга бир кижи, улуг-ла хөө-дүүтү маска-биле чүүрээ какпадааш, силостуң кырынче октаглаан олур.

— Хоюр дус болза көрем—деп, ол аймакчын күүдээ илередип. Борбак-борбак дустуу силос кырынче октаглаарга-даа, деска болдур бе? Оон мурнунда, райком төлээлери кедбээнде, аңаа чүнүдээ холувайн тургаш улус-тур. Холчасаа чок силостуң шинары болгай, тарым үрелип бызыруу биилиг-ле болгай.

«Кызыл-Даг» совхозтуң мал чем белеткээриниң ажылын багай организастаазы-дыр дээрбин тарымал тооруң ажаан турар үезинде баргаш, улам бүүдүрдим. Төлээлиг автотранспорт бүдүүлгезинден бир болуп автомашималар, оон аңгыда «Мурнакның-Тээлиг», «Бай-Тал» совхозтардан силос ажаар комбайнар келген. Оң эки-дир демнежип алган ажылдаарга эптиг, шалыпкын болуп. Мынаа-даа шинга техниканы четче ажылдавайн турар формуду. Бис аңаа кээримге 6 автомашина аңаа турлар, 3 комбайн база үредген. Ынчаа дүшпейниң 12 чедир турлу, а ооланмалар оң үеге чедир дагжыларга түгле чаңгыс колдективти —оруң-септелге участогуң быжыглаан. Оруктуг 15,4 тонна сигенни совхозка дужаан, планны база күүсеннээн. Шээр мал кадарчыларын ег-бүле бүрүүг 10-10 тонна сиген планныг. Сеңди Бичиң-Хуг (херээжен малчын) база Сандүү Сарчак олар 12-14 тонналы ыыттагдарында саразаттан алганнар.

Кол экономист сигенчилериниң ажыл төлээрин база үш аңгы кылыр санаа кылган: аңаа ак черлердең, дищельниктерниг база тудавалыг шөлдерден, келеринниг болеринниг өртээ аңгы-аңгы.

Кызыл-Даг суурлуң чурттакчыларын баштайгы үеде шефтөлөкчиниң организастаазы. Орта «Эң эки сигенчиг дең» ат-тэлээ конкурс база болгаш. Шын-дыр, шак мынаг арга-биле бүгү хоюнуу эвилелдээр-ле болгай.

Ыыттагларда чедирген сигенни кол экономист биле улуг зоотехник Николай Монгуш олар барып төлчээп ап, оон документизин тургузуп турары ап-тыр.

А четпестер чүлерил? Силос салымышкынында байдал кандыгыл дээрбин чугаалаан мен. А сигенде? Күш эвээш. Бодап көрээлиңер даан: нинтизи-биле совхозта шээр малдың 25 коданы бар, олардан амдыызында чүге 3 ег-бүле даалгазын күүсеткен. Артканнары кайдал? Сигеп курган, шынары баксырады. Ол чулуктуг турда кезип белеткеп болза эки. Улустуң эвилелдээр болза, сигеп ам-даа бар дээрбин суур адаанда Кадбак-Шык деп черден көрүп болур. Оон сигеннинг чамдыызынга хол дегбээн-дир.

Бо ажыл-агыйның девискээринде Адаак деп чер бар. Оон үей сигенин белеткеп ап болгур. Оң ыяшкаш Кип-Сөөк тыныалыг эки ажыглаар болза, харын районнуң чартыын-даа сиген-биле хандырып болур чер-ле. Оон сигенниээринң берген —сүттүг шыпаа. «Кызыл-Даг» совхозтуң улузу оон баштайгы үеде сигеннеп, ону сүттээн үштүр ап, курлаадып-даа турган харын. Ажыл-агыйның специалистериниң бодап турары-биле ыяшта, оон шала күскээр, сүт доюп, када бээрге, сигенин кезер деп турар.

Бо чаа совхозтуң мал чем белеткеринде четпестериниң чылдагаанын СЭКП Бай-Тайга райкомунуң бирги секретары А. Дембиреддең шиүүргээн мен.

— Күш-ажылдың организастаазын тыдавас-тыр— деп, ол хөрту-биле таныдыралды. Бактылыг чүл? СЭКП райкому дүүгүүнүп, чугаалажып турган. Улуг-Хем районнуң дегдиксеңир аңгы-аңгы ажылдарынга түрлүг чаңгыс колдективтиг. Ооң башкарыкчызы Виктор Хованың-биле ажылдап турар. Ооң ажылдаан ажылдарын ажыткаш, ол-ла ышкыыр 18 муң тонна таваа киирер. Ажаттынган дүжүт бергүн, даарта-даа кээр болза, хүлээп ап болур бис. Тарваа төгер шөлдериниң муруку чылдарга асфальтылаттынмайн чыткан. Бо чылын 1400 дербединиг метр черни асфальтылаттынмас. Ол ажылды ам-даа 1000 дербединиг метр черге чоруударынмас арткан. Кам тонуктан бээр бо ажыл доозтур. Мурнуку чылдарда хүлээп алыр пунктуга экелеттең тарваа сыныштастар тургаш. Тарваа урар салаттарынга чамдыкчы белеп эвес болгаш. Бо чылын үрезинден аңгыда мал чем болуур тарваавы-даа хүлээп алырынга белеп бис.

Шакта 4 тонна тарваа кургадыр ЗСПЖ-8 деп маркалыг 4 машинадан аңгыда, тарваа дужурер 3 кодуруку, тарваа чүдүрер 2 машина бар. Ажыл-чымаанарынга шүүтү 16 кижи. Чаан-Хемчик район бо чылын күргүзеге 1000 тонна тарваа дужаар. Чоогуурга Сут-Хол хөөн мынаан районнарның ажыл-агыйларынан база тарваа көөр болгай. Хей тарааны чүге боттарывыстың күжүүсе-биле ажаап, арыгаан пландаавыкче биилиг-ле. Күш чедирер. Начаатын Чаданов хоорайның ажыл-агыйы организациларындан дуза дилээринге чайлап чок. Тарваа хүлээп алыр черде бүгү техниканы белеткээринге, ооң ажылдарны чорударынга тарваа күргаанар машиналарның оператору Кеңи-оол Хованың Александр Серин, Владимир Сат деп ег-келер-даа идепейдинг кирип-кел. Черде мынаан, коллективтең демнеп ковуут. Бистиң ажыл-агыйларывыска төлээ тарааны күргаалга эрилеп, ажаан алырынга белеп бис.

ХҮЛЭЭП АП ЭГЕЛЭЭР

«Ленинчи оруң» солуушуун корреспондентизи Виктор Хованың Чаданавда тарваа хүлээп алыр шуптунуң ажыл-агый ортелекчизи Николай Ламажаевич Монгуш-биле ужуратпакан, чаа дүжүттү хүлээп алырынга белеткеп дугайында сонуурган.

—Тарваа хүлээп алыр пунктунуң складтарының сентелгезин барык доозулгаш. Оларның ниити ышкыра 18 муң тонна тарваа кирер. Ажаттынган дүжүт бергүн, даарта-даа кээр болза, хүлээп ап болур бис. Тарваа төгер шөлдериниң муруку чылдарга асфальтылаттынмайн чыткан. Бо чылын 1400 дербединиг метр черни асфальтылаттынмас. Ол ажылды ам-даа 1000 дербединиг метр черге чоруударынмас арткан. Кам тонуктан бээр бо ажыл доозтур. Мурнуку чылдарда хүлээп алыр пунктуга экелеттең тарваа сыныштастар тургаш. Тарваа урар салаттарынга чамдыкчы белеп эвес болгаш. Бо чылын үрезинден аңгыда мал чем болуур тарваавы-даа хүлээп алырынга белеп бис.

Шакта 4 тонна тарваа кургадыр ЗСПЖ-8 деп маркалыг 4 машинадан аңгыда, тарваа дужурер 3 кодуруку, тарваа чүдүрер 2 машина бар. Ажыл-чымаанарынга шүүтү 16 кижи. Чаан-Хемчик район бо чылын күргүзеге 1000 тонна тарваа дужаар. Чоогуурга Сут-Хол хөөн мынаан районнарның ажыл-агыйларынан база тарваа көөр болгай. Хей тарааны чүге боттарывыстың күжүүсе-биле ажаап, арыгаан пландаавыкче биилиг-ле. Күш чедирер. Начаатын Чаданов хоорайның ажыл-агыйы организациларындан дуза дилээринге чайлап чок. Тарваа хүлээп алыр черде бүгү техниканы белеткээринге, ооң ажылдарны чорударынга тарваа күргаанар машиналарның оператору Кеңи-оол Хованың Александр Серин, Владимир Сат деп ег-келер-даа идепейдинг кирип-кел. Черде мынаан, коллективтең демнеп ковуут. Бистиң ажыл-агыйларывыска төлээ тарааны күргаалга эрилеп, ажаан алырынга белеп бис.

Дувуренчиг медээ

АЖААЛДАГА БЕЛЕН ЭВЕС

Ниитизи-биле 3254 га төлээ-дараа аңгыларының Чаан-Хемчик районда «Искра» совхозтуң механизаторлары эртекен чайын остургеп. Бир гадын ортумаа-биле 10,9 центнер тараазы алырын аданнаан. Тараанның үнгенин деска эвес. Чамдык черлерге дужүт шоодуг эвес, ескелериниг чаагай үнгеп. Ажыл-агыйның кол агроному Юрий Бичиижин 1 гадын ортумаа-биле 9 центнер тараазы ап болур деп тодаратпаан. Күүнеге 200 тонна тараазы сактаан, үрезинин ышкаарга үргаан, арткынын маа төлээге ажыглаар —план мындыг.

Үнгеп дүжүттү ажаан алырынга 7 жатканы, Енисей-1200 деп маркалыг 12, СКД-6, СКД-5 деп маркалыг 4 комбайнны киирер. Ол техниканың чамдыктын керүүлиг бригадаларга, ег-бүлеерге быжыглаан. Аңаа ажылаар механизаторлар четчедестингеп. Дүжүт хөлзолдаанынга ажытаар техниканың сөөлүм-долуур кандыгыл? Тараа сөөртүр автомашиналарның сайы хөөрү. Бир комбайнның чедири белеп, а арткыннары артык кезектер чогуудан аңаа турун турар. Чок боюн турар, тывылбас артык кезектер: комбайнар инженери, кусту чер эдилерилгээнинге киирер хөөн Т-150 деп маркалыг тракторларның хөолай-комрессорлары, сөңгү фектин редуктордары дээш ескелээ үүрмек дериг-керекселер. Ол хамаанчок эрткен часпан бир хөлзөл маслоу тывылбастаан.

«Искра» совхозтуң кол инженери Лазер Ооржак артык кезектер чедиштирес, ынчаалда чогуунуң чугайында айтырыгны РАУК чөвүделивге киирдээ кээп-ле турган. Агроүдетпүр каттыжыышкынынга чөвүдеди ол айтырыгны шинтипирээринге чугаалаан.

Виктор ХОВАЛЫГ.

ДЭЭДИ ШАКТА

◆ **КАБУЛ.** Тайынның Бүтүдээгей Чөвүлелиниң Чаңгыс секретары И. Пакасахты баштаан ук организациянның делегациязы Афганистанда чоруп турар. Женевага чедип алдынган дутуржулганның негелдеериниң канчаар боттанып турарын ол комиссия ынаан чоруп турар. Чүге дээрге женева дутуржулгаларының боттанып турарынга хамаарыштыр барыын кургелерге шын эвес медээлер дыңналып турар.

Афганистан биле Пакистанның аразында чедип алдынган дутуржулгалар чүгле ол йөн чүрттүң аразында байлалы инниидерниге эвес, а делегейде бооп турар болуушкыннарны тайбың арга-биле шиитпирлеринге улуг ужур-дузалыг боюн турар. Ол дээрге политиктиг чаа болаттынының үрелээлиг-дир дээн. П. Пакасахты СЭТА-ның корреспондентизинге чугаалаан.

◆ **РАНГУН.** Бирмада хөбөс-товкалар болгаш ажылчы хөөнарның массалыг демонстрациялары үргүлүлеп турар. Чаңгыс үдур шимчээшкинниг киржикчилерге амгы удурулгаларны солуурун, чаңгыс партиялыг системаны уштыкаарын болгаш бүгү-ниитиг соңгулдаарны эрттирерин негеп турар.

Үш кара-бажыңда хоруглаттырган кижилер тура халыышкын үндүрген, хостаалы үнерин кыштаан. Кара-бажыңнарны камгалал шериглерин оларже от ажыттаан. Хей кижи өлген болгаш балыглаткан.

Чүрттүң найысталы Ранғун хоорайга магазиннер, аңбан черлери ажылдавайн, солуушар үнмейн турар.

Удурлажышкын шимчээшкинниң киржикчилери ниити ажыглалдың транспортун толга алган, оон-биле демонстрация болгаш чиңээлгелер киржикчилерни арсыштырып турар. Эрткен пятницада олар аэропортту болгаш вокзалдарны эжелеп алган. Айыыл чон чорук аңбан черинде шеригилерн чатаа бажыңнарының чыңыда тайбыңнар постуларын тургускан. Полиция ам дээрелиңде кандыг-даа хемчегларны албайн турар.

Күжүүвүс— найыралда

ЧАА ШКОЛАНЫ МОСКВАЧЫЛАРДАН ХҮЛЭЭП АЛГАН

СЭКП ТК-ның болгаш ССРЭ-ниң Министрлер Чөвүлелиниң «Тыва АССР-ниң экономиказын болгаш социал дегдиидесин улам ынай дүргедеер талазы-биле хемчегер дугайында» доктаалын ёзулаар бистиң республиканга шеф дузалыг көргүзүп келген № 5 «Мособлтрудуг» трестиң төлөлекчилери ыяшчыларга база бир бөлөөн—№ 1 школаның ээд бажыңнарын тудуун доозаан. Бурунгу үүн ук школаның байырлыг хүлээп алышкынын болган.

Хүлээп алышкынның байырлыг митингизин СЭКП Кызыл хоорайкомунуң секретары М. А. Кыргыс ажыттаан болгаш сес ап чүве чугаалаарын-биле улус депутаттарының Кызыл тоорай Совединиң күүскомунуң даргазы, Тыва АССР-ниң Дээди Совединиң депутады Д. Л. Тыннейге сес бергеп.

— Бистиң республиканың экономиказыг болгаш социал хөгжүдүлүнүң дүргедеер талазы-биле партиниң болгаш чазактың үүлээп алган доктаалы наймыылалды төгүдериниг база сайгыразырынга улуг идегел болуп турар—деп, Дозур-оол Лайзаповия чугаалаан. — Шефтеп келгеп областарның болгаш крайларның төлөлекчилериниң хей бөлүк Кызылда ажылдап, социал-культура объектилерин тудуп турар.

Шефчилер боттарының мурнуңга алган хүлээгээнин багай эвес күүсеңип турар деп, оратор удамчылаан. Олар чүгле оңза чүгүл объектилерни тудуп турар эвес, орес-тудуруу күүш-ажылдың үлегерин көргүзүп, интернационалдыг идегеге салымышкынын киирип турар. 2,5 чыл дургузунда аалчылар элээн кээп мелдээн рубльдиин тудуг-монтаж ажылдарны кылган. Боттарының күүдээгеин чедишкининг күүсеңип турар коллективтер хей дээрбин ол демдеглээн. Оларның бирээзи — москвачылар. Хүлээнип алган объектилерни олар күүсаазын эрте тудуп, ёзулаан шинарлыг дужаар кедгеп чорупкан бо. Олар 220 орунлуг «Набырал» деп уругжар садыг база кыжырчыларга белекке бергеп. Бөгүн оон 1176 оолуг школаның түңнээн ап турарывыс бо. Оң мынаан Ленинградтың, Челябинск областың, Красноярск крайның тудугжуларының шаңчы ажылдап турганы көрүнүп азырлаа демдеглээн.

Оон соонда Д. Л. Тынней Тыва АССР-ниң Дээди Совединиң Президиумунуң Чаңдыгаанының төлөлекчилери ыяшчыларга база бир бөлөөн—№ 1 школаның ээд бажыңнарын тудуун доозаан. Бурунгу үүн ук школаның байырлыг хүлээп алышкынын болган.

Хүлээп алышкынның байырлыг митингизин СЭКП Кызыл хоорайкомунуң секретары М. А. Кыргыс ажыттаан болгаш сес ап чүве чугаалаарын-биле улус депутаттарының Кызыл тоорай Совединиң күүскомунуң даргазы, Тыва АССР-ниң Дээди Совединиң депутады Д. Л. Тыннейге сес бергеп.

— Бистиң республиканың экономиказыг болгаш социал хөгжүдүлүнүң дүргедеер талазы-биле партиниң болгаш чазактың үүлээп алган доктаалы наймыылалды төгүдериниг база сайгыразырынга улуг идегел болуп турар—деп, Дозур-оол Лайзаповия чугаалаан. — Шефтеп келгеп областарның болгаш крайларның төлөлекчилериниң хей бөлүк Кызылда ажылдап, социал-культура объектилерин тудуп турар.

Шефчилер боттарының мурнуңга алган хүлээгээнин багай эвес күүсеңип турар деп, оратор удамчылаан. Олар чүгле оңза чүгүл объектилерни тудуп турар эвес, орес-тудуруу күүш-ажылдың үлегерин көргүзүп, интернационалдыг идегеге салымышкынын киирип турар. 2,5 чыл дургузунда аалчылар элээн кээп мелдээн рубльдиин тудуг-монтаж ажылдарны кылган. Боттарының күүдээгеин чедишкининг күүсеңип турар коллективтер хей дээрбин ол демдеглээн. Оларның бирээзи — москвачылар. Хүлээнип алган объектилерни олар күүсаазын эрте тудуп, ёзулаан шинарлыг дужаар кедгеп чорупкан бо. Олар 220 орунлуг «Набырал» деп уругжар садыг база кыжырчыларга белекке бергеп. Бөгүн оон 1176 оолуг школаның түңнээн ап турарывыс бо. Оң мынаан Ленинградтың, Челябинск областың, Красноярск крайның тудугжуларының шаңчы ажылдап турганы көрүнүп азырлаа демдеглээн.

Оон соонда Д. Л. Тынней Тыва АССР-ниң Дээди Совединиң Президиумунуң Чаңдыгаанының төлөлекчилери ыяшчыларга база бир бөлөөн—№ 1 школаның ээд бажыңнарын тудуун доозаан. Бурунгу үүн ук школаның байырлыг хүлээп алышкынын болган.

Хүлээп алышкынның байырлыг митингизин СЭКП Кызыл хоорайкомунуң секретары М. А. Кыргыс ажыттаан болгаш сес ап чүве чугаалаарын-биле улус депутаттарының Кызыл тоорай Совединиң күүскомунуң даргазы, Тыва АССР-ниң Дээди Совединиң депутады Д. Л. Тыннейге сес бергеп.

— Бистиң республиканың экономиказыг болгаш социал хөгжүдүлүнүң дүргедеер талазы-биле партиниң болгаш чазактың үүлээп алган доктаалы наймыылалды төгүдериниг база сайгыразырынга улуг идегел болуп турар—деп, Дозур-оол Лайзаповия чугаалаан. — Шефтеп келгеп областарның болгаш крайларның төлөлекчилериниң хей бөлүк Кызылда ажылдап, социал-культура объектилерин тудуп турар.

Шефчилер боттарының мурнуңга алган хүлээгээнин багай эвес күүсеңип турар деп, оратор удамчылаан. Олар чүгле оңза чүгүл объектилерни тудуп турар эвес, орес-тудуруу күүш-ажылдың үлегерин көргүзүп, интернационалдыг идегеге салымышкынын киирип турар. 2,5 чыл дургузунда аалчылар элээн кээп мелдээн рубльдиин тудуг-монтаж ажылдарны кылган. Боттарының күүдээгеин чедишкининг күүсеңип турар коллективтер хей дээрбин ол демдеглээн. Оларның бирээзи — москвачылар. Хүлээнип алган объектилерни олар күүсаазын эрте тудуп, ёзулаан шинарлыг дужаар кедгеп чорупкан бо. Олар 220 орунлуг «Набырал» деп уругжар садыг база кыжырчыларга белекке бергеп. Бөгүн оон 1176 оолуг школаның түңнээн ап турарывыс бо. Оң мынаан Ленинградтың, Челябинск областың, Красноярск крайның тудугжуларының шаңчы ажылдап турганы көрүнүп азырлаа демдеглээн.

Оон соонда Д. Л. Тынней Тыва АССР-ниң Дээди Совединиң Президиумунуң Чаңдыгаанының төлөлекчилери ыяшчыларга база бир бөлөөн—№ 1 школаның ээд бажыңнарын тудуун доозаан. Бурунгу үүн ук школаның байырлыг хүлээп алышкынын болган.

ЧУРУКТА: № 1 школаны кызыларга хүлээткенинин баайырлыг ёзулалы.

Оңдар ОХЕМЧИКТИҢ фотозу.

Д. ЧЫДЫМ.

КҮЖҮВҮС — НАЙЫРАЛДА

Бо чаа өөредилге чылында найысылал Кызылдың өөреникчилериниң эргезинге ийи чаа школа кирер. Бо дээрге социал айтырыгларже кичээнгейниң бир херечизи болур. 1176 өөреникчи өөренир, эштир бассейнниг чаа школаны № 5 «Мособлтудуг» трестиң комплекстиг бот-оруларга-чарылгалыг бригадазы тутқан. Москвачылар ону 1989 чылдың июнь айда ажыглалга киирер тургаш, хуусаадан он бир ай эрте хүлээдип турар. Күрүне комиссиязы тудугжуларның ажылынга эки үнелелди берген.

Чаа школаның кабинеттерин дерип, өөреникчилерин бүрүткеп эгелээн. Тудугжулар даштыкы чаагайжыдылга ажылын доозуп турар. Акы-дүкма дузазын чедирип келген бригада ам бо хүннерде дедир аалынче чаныптар. Ала-нелер, башкылар, хөй-ниити оларга өөрүп четтиргенин илередип турар.

Кызыл хоорайның төвүн москвачыларның «кремль» тууйбузу деп адаары чараш өнүүг кызыл тууйбу-биле тудуп каапы уруглар сады биле школа каастап турар. Оларның төлевилели бистиинде тудуглардан чүгле ылгалып турар эвес, даштыкы хевири, кааспалгазы безин бир янзы көстүр.

Шупту материалдар-биле боттары хандыртынган турган. Чүгле контора ажылдакчылары Тывадан. Олар бистиң тудуг организацияларывыс-биле база ажылдап шаг болганнар. Москвачылар-биле бистиң тудугжуларны дениээрге, аалчыларның организастыы, камналгалыы онзаланып турар.

Хандырылгада үзүктелиишкин болуп, механизм туруушкунга турган таварылганы олар көрбээннер. Сантехниктерниң, электриктерниң, шеверлел ажылдарының соонда ажылдаар таварылгазы турбаан. Ынчангаш катап малгаштап, чугайлап, дозулап, эде кылышкын кылбаан. Прогул деп сөстү шуут билбес. Күш-ажылды организастаарын экижиткенин, хандырылга чурумун быжыктырганы, тудугжуларның мергежилиг шынарлыг ажылдаарынга деткимче болганы чугаажок. Ортумак разряд 4, а бистиң тудугжуларның— 3, 2. Москвачыларның дуржулгазындан өөренип ап болгу дег чүүлдер черле хөй.

Ажылды билдилиг организастап шыдаанындан бригаданың көргүзүглери өзүп турар. Чедим айларның түнели-биле күш-ажылдың бүдүрүкчүлүүн өстүрериниң планы 128 хуу күүсеттинген. Пландан ажыр 43 мун рубльдин арыг орулгазын алган. Сес айларның онаалдазын ажыр күүседипкенин ам үнер түннел саннар бадыткай бээр. Тудуг ажылдарының бот-үнезин чиигедирин, пландан ажыр арыг орулга алырын коллектив чедип ап турар. Бригада чаа школа тудуунга 2,3 миллион рубльдиң тудуг-монтаж ажылдарын кылган.

Пётр Коноваловтуң бригадазы чартык чылда 25 мун сан туйбуну, 5 тонна цементини, 10 кубометр дилиг материалдарын, 0,5 тонна металлды камнап алган.

Тудуг ажылын организастаарын, удуртуруп экижидер чүве болза, үр тудуг кылыр аарыгдан үнүп, объектилерни хуусаазында болгаш харындаа эрте дужаарының аргазы бар дээрзин бригаданың ажыл-ижи бадыткаан.

Он аалды крайлардан, областтардан келген тудугжулар бистиң республикада шеф дузазын көргүзүп турар. Оларның колдуу социал-культура объектилеринде. Бригадалар аразында күш-ажылчы маргылдаа чоруп, найыралчы харылзаа быжыгып турар. Чартык чылдың түнели-биле москвачылар тилекчи болуп, СЭКП обкомунуң, Тыва АССР-ниң Министрлер Чөвүлелиниң, профоблчөвүлелдиң болгаш ВЛКСМ обкомунуң шилчиир Кызыл тугун болгаш дипломун база акша шанналын чаалап алган. Шефчилер-биле интернационалчы харылзааны ам-даа улам быжыглаары чугула болуп турар.

Ийи чыл чартык хире Тывага ажылдаанын түннеп тура, комплекстиг бот-оруларга-чарылгалыг бригаданың бригадири Пётр Васильевич Коноваловбиле ында партия бөлүүнүң удуртукчузу Владимир Михайлович Востряков боттарының бодалдарын чугаалаан. Ону мооң адаанда парладывыс.

Чүе ажылчының он хирези коммунист. Сан таласы-биле өөрээш-даа болза, оларның авангардчы роли улуг турган. Үш кижи бүрө кежигүнери: бригадир Пётр Васильевич Коноваловтуң, мен бодум болгаш Эдвард Генрихович Ангирский.

ЧАҢЧЫЛ ДАРГА ШЫНЧЫ

Партия хуралдарынга колдуу бүдүүлге ажылынга хамаарышкан айтырыгларны чугаалажып турган бис. Чогум бо талазы-биле ындыг кончуг аскан турган чүве чок-даа болза, ажылды моон эки кончаар организастап болурул, курлавырлар бар бе дээрзин хуралдарга хойнуң киржилгези-биле сайгарып турган бис. Кол сорулга — шиитки курлавырларны чип ажыглаары.

Коммунистер каяа-даа үлегер болуп, ажылда четпестерни илередиринге идепкейлиг киржип турганнар. Ылаңгыя удуртукчулардан негелдеми бүрө күштедиргеп.

Партияның XIX Бүгү-эвилел конференциязынга белеткел үезинде солуун хуралдар болган. Оон шиитпирлерин боттандырарынга партия бөлүүн кандыг ажылдар кылып болуруун база дугуруйкан бис. Кедир үениң салгалының

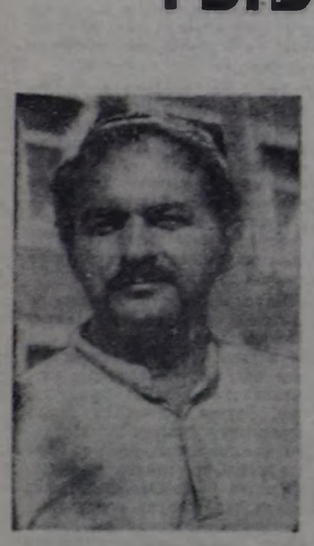

Бодум тудуг ажылынга он беш чыл чедип тур мен. Москва чоогунуң тудугларын тутчуп турдум. Тываже ажылдан чорудар дээрге, соогу кайы хире ирги деп сезинген мен. Ээривисте апрель айда келген бис. Ынчан чылый берген турган. Борта ийи кыштың ажылдан кыштадывыс. Хат чок болган кыш кергүнүгүг эвес-тир. Дөртен градус соокта безин бергедеекпишкин чок ажылдап турдувус.

Бо черге бичежек бажыннар турган. Ам мында чаа тудуглар эдерилген-дир. Эрги бажыңнарны бузуп, ножуруп, чаа тудуглар таваа салып турган хүнүвүстү бодаарымга, чоокта чаа мыкам. Владимир Михайлович Востряков, Валерий Васильевич Бодаев, Рафаил Аббасович Акчурин олар эгезинден эгелеп ажылдап эгелээн бис.

Бажын таваанын блогу-биле хемлуглан анчы шупту боттарывыстың материалдарывыс-биле ажылдаан бис. Түүйбудан эгелээш Москва чоогундан сөөрткен. Баштай чүс хире кижи ажылдап турдувус. Ам соолгу ажылдарга чөзөрби кижи артқан. Бригада кежигүнериниң разрядтары бедик, хөлүшкак мергежилдиг. Шупту ажылдарны ыяк кылын билир кылдыр өөренип ал

АКЫ-ДУҢМАЛЫШКЫ РЕСПУБЛИКАДА

АРМЯН ССР, Арарат шынаазында эрте быжар ногаалардың болгаш чимистерниң ажаалдазы киинии түлүк. Дүжүт ажаап алыры-биле кады Эдмнадзин районда Айтах суурнуң колхозунуң чер ажылдавчылары ногаалариың орай быжар сорттарын масса-лыы-биле тарып эгелээн.

ЧУРУКТА: аныяк колхозчу Аннселла Варданян хүн бүрү 400 килограмм огурецтерни чыып ап турар.

Р. АТАЯННЫҢ фотозу. СЭТА-ның фотохрониказы.

• • •

Ереванның торгу комбинатының коллективи он беш хонук үзүктелишкинниң соонда алдылдап эгелээн. Ол хүнмер иштинде 300 муң рубльге чедир күүседиптерни ажылчыннар хүлээшгенмер.

ЧУРУКТА: № 2 пос-таавы иегинде ажыл эзлчээниң үезинде.

А. БАДАЛЯННЫҢ фотозу. СЭТА-ның фотохрониказы.

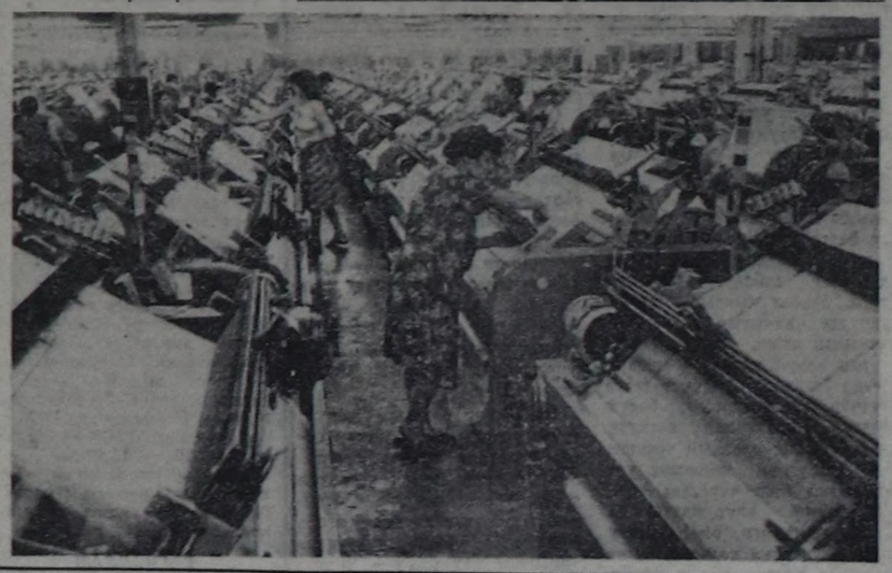

«ЭВРИКА» КООПЕРАТИВ АЖЫЛДАП ЭГЕЛЭЭН

Чогаадыкчылар болгаш чаартыкчылар эвилелиниң чанында «Эврика» деп кооперативти ажыттынган. Чаа кооперативтиң кол сорулгазы — эгелеп чоруур чаартыкчыларга болгаш чогаадыкчыларга дузалаары. Ында дүржүлгалыг рационализаторлар кирген.

Красноярскиниң политехниктиг институдунуң Тывада филиалының улуг эртем ажылдакчызы В. И. Коловскийни кооператив даргазынга сонгаан. Ол—ийи чаартыкчы саналдың автору. 1974 чылда ол «Даг-дүгү рудаларын болбазырадырының аргалары» деп ажылга автор шынызылгазын алган, 1985 чылда чуртта болгаш даштыкыда чок тараа арыглаар дериглии чогаатхан. Эрткен чылын УАЧД-ге ол ажыл бирги чергелиң дипломунга төлептиг болган.

Филиал тараа арыглаарының дериглерииниң талазы-биле ажыл-агыйлар-биле тускай керээлиг ажылдап эгелээн. Республиканың совхозтарында бедик бүдүүлүүлүг чээрби беш миллиг машиналарны ажыглап турар. 1986 чылда ол чаартылгаларның экономиктиг ажыктыы 700 муң рубль болган. А беш чыл түнелиг-биле ол сан 2 миллион рубль четкен. Чаа машина чангыс киижи башкарып турда, шахта 50—70 тонна тараапы арыглаар. Ийи эзлчеглиг ажылда хонукта 700—800 тонналы арыглап болур.

Ол машиналарны «Ленинчи оруу», «Улуг Октябрь», «Сукпак», «Куш-ажылдың хостуу», «Найыраа», Жданов аттыг, «УТКА 25 чылы» совхозтарга тургузар. Ол машиналарны филиалда кылып турар. Оларның техниктиг документациязы бар, материал-техниктиг базаны база быжыглап турар.

Кооперативтиң уставын ажылдап кылган. Ол бодунуң ажылын долу бот-оруга-чарыгланын болгаш чарыгдаларны бодуу дүгаарының принциптериге үндезилээр. Бүдүүлгелерии болгаш совхозтарның чаартыкчыларын дилеп тыварынга, оларга практиктиг дуза көргүзериге кооператив кежигүннери дузалаар. «Эврикамның» дузазын хереглээн организациялар дилегларии чогаадыкчылар болгаш чаартыкчылар эвилелиниң Тыва область чөвүлелиниң чорудар.

Дазар БЕГЗИ.
Чогаадыкчылар болгаш чаартыкчылар эвилелиниң Тыва область чөвүлелиниң даргазы.

КҮЗЕЛ БҮТПЕС

Владимировка — Тываза эдээн улуг суурларның бирээзи. Ында хөй нацияның аныяк ооллар, кыстары чурттап, ажылдап турар. А чайгы үеде өске черлерде өөренип турар студент ооллар, кыстар база төрээн суурунче эөп келгеш, дыштанылгазын ажыктыг. Хөглүг кылдыр эрттиргээр. Ынчалза-даа ындыг күзел бүтпес. А чүге?

Чайгы үеде бисте Культура бажыңы орта ажылдавас, сентелгени чылдың-на кылыр. А ол сентелге ай-айы-биле шөйүлгеш, ол культура одаанга солун кежээлер, ат-сураглыг кижилер-биле ужуражылгалар, концерттер-даа барык болбас. Ынчап баарга, чайгы үеде дыштанып кээр демги студентилерге чалгаарынчыг болуру чугаажок. Оон ынай, бистиң суурнуң аныяктары спортчу маргылдааларга хаара түттүнмейн турар. Оон чылдагааны акша-төгерик үндүрүп бээр болгаш анаа черле янзы-бүрү маргылдаалар организастаар спорт талазы-биле тускай инструктор чок.

Ынаигыя байырлалдар таварыштыр Бай-Хаакка янзы-бүрү спортчу маргылдаалар болу бээр. Киржири-биле бисче спортчу оюннуң чогум кандыг-кандыг хевирлериниге маргылдаа болуруп, каш команда, каш кижи киржирии айытқан негелде бижик-даа бисче чоруттпас. Ол дугайын чогуур черлерден айтыпп, билип кээривиске, харыы дорт болгаш кыска: «Силерде спорт инструктору чок, дөмей-де кээп шыдавас силер» дээрдир.

Владимировка суурга спортзал түзүп кылып алыр айтырыгны чогуур черлерге шагда-ла тургузуп келген. Ынчалза-даа ол айтырыг бо чылдарга чедир шимчээшкин чок хевээр арткан. А Владимировка суурда спортка ынак болгаш дыштанылгазын солун, ажыктыг эрттиргээр улугбиче кижилер хөй. Бо талазы-биле хамаарылгалыг черлер биске дузалажыттар аргазы бар ирги бе?

Сергей ЧАМБАЛ.
Кажнанчы.
Танды район.

СОЦИАЛИЗМ ЧУРТТАРЫНДА

БУХАРЕСТ. Румыниядың Арад хоорайга РКП-ниң чинтиие секретары, РСР-ниң президентизи Николае Чаушеску биле ВСАП-тың Чинтиие секретары, ВУР-нуң Министрлер Чөвүлелиниң Даргазы Карой Гростуң аразында ажыл аайы-биле болган ужуражыышкын доозулган. Ужуражыышкынны ийи чуртка хамаарышкан айтырыгларга туразыаттган. Ужуражыышкын үезинде чугаалажыышкынарның ийи эзлчээ болган. олар ниитизин-биле чедн шак үжен хире минута болган. Парлалга конференциязынга Чаушеску болгаш Грос дээш деннелер румын-совет чугаалажыышкынарны эрттиргенинге сеткил ханмышкынын илереткеиир. Ийи талалыг харылзаалариың болгаш делегейниң чугула айтырыгларының талазы-биле чангыс ажылын болгаш үзел-бодалдарның дүгжүп турарын илереткен деп демдеглээн. Оон-биле кады, ийи таланың турушгары янзы-бүрү болганың база айтыкан. Ындыг айтырыгларны эмин эрттир чидиглендиргенинниң херек чогум болгаш үзел-бодалдарны чөөкшулаштырар сорулга-биле бир демнее хөлелиринии чугулазынга ийи таланың бүрүн бүзүрелдии илереткеи.

Н. Чаушеску болгаш К. Грос РСР болгаш ВУР-нуң аразында, РКП болгаш ВСАП-тың аразында, румын болгаш венгр улустарның аразында политиктиг, экономиктиг, эртем-техниктиг болгаш культура талазы-биле кады ажылдажылгаиы бижыглаарынга болгаш хөгжүдеринге, туризмиң идепкейлии-биле хөгжүдеринге шинтиирлиг чорууи илереткеннер.

ПРАГА. Чех дылдың болгаш литератураның чанчыл болган делегейнии чайгы школазының чеднишкинниг доосканының дугайында дипломнарны Прагада Карл университединге делегейниң 25 чурттарындан келген 160 дыннакчыларга тыыскап берген. Бир ай иштинде башкылар болгаш студентилер, очулдурукчулар болгаш литературоведтер боттарының дыл талазы-биле биилгелерии улам хамаладып, Чехословакияның төөгүзү, культуразы болгаш бүгүнгү амыдыралы-биле танышып келгеннер. Сөөлгү үжен чыл иштинде Прагаиың чайгы школазынга ниитизи-биле 3,5 муң кижи өөренип турган.

УЛАН-БАТОР. Машина тудуунуң талазы-биле кады ажылдажылганың Экономиктиг Дузалажылга Чөвүлелиниң комитединиң бюрозунуң 7-ги хуралы доозулган. Анаа Болгарияның, Венгрияның, Вьетнамның, ГДР-ниң, Кубаның, Моолдуң, Польшаның, Румыниянның, Совет Эвилелиниң болгаш Чехословакияның делегацииилары киришкеи.

Хуралга 1991—2005 чылдарда күш-ажылдың делегейниң социалистиг хүвааралдазының коллективтиг концепциязын, Европада ЭДЧ кежигүннери чурттарының Вьетнам, Куба болгаш Моол-биле хөй талаалыг кады ажылдажылгазының тускай комплекстиг программазын, машиналар база дериг-черекселдериниң каттышкан будүүлгезиниң түдүүн МАР-га хөгжүдеринге көргүзер хемчеглер дугайын чугаалажып көрген.

(СЭТА).

ТӨМБУРЗЕКТИҢ СУДАЛЫ

УДУРЛАНГАН

ТОКИО. (СЭТА). Покосука болгаш Хиросима хоорайларга «Хиросиманың болгаш Нагасакиниң трагедиязарының каттаптарын болдурбас», «Япон черге АКШ-тың ядролуг чепсээи тургуспас» деп лозуңнар-биле ол хоорайларга «хибакусиларның» —Хиросима болгаш Нагасаки хоорайларның америк атомнуг бомбалаашкынарга таварышканнарның олурар ажыл соксадыышкынары болган.

Токионуң чазааның чөпшээрели-биле япон порт Покосукаиы Ыраккы Чөөн күкке Пентагонуң эң улуг шериг-далай комплексииниң бирээзи болгаш анаа АКШ-тың шериг-далай күштериниң эң чаа корабльдери «томагавк» дээр чалгыныыг ракеталарлыг «Банкерхилл» крейсерии болгаш «Файф» эсминецти тургузарының планнарыига удурланыышкынынын демдээ кылдыр ол ажыл соксадыышкыныи чоруткан. Оларны август 31-де Покосукаже киирер деп планнап турар. Япон парлалгаиыы демдеглеп турары-биле алырга, «Банкерхилл» болгаш «Файф» корабльдерде бирээзинде алды болган осксзинде он бир дайынчы ракеталар туруп турар.

Покосукага болгаш Хиросимага ядролуг чепсекке удур чыскаалдарның киржикчилерн чурттуң демократтыг хөй-нитчизии япон архипелагты АКШ-тың ракета-ядролуг быжыг туруттуг черн болдурарынга удуралыырынче кыйгырганнар.

ИДЕПКЕЙЖЭЭН

ГАВАНА. (СЭТА). Сөөлгү неделя иштинде Сальвадорда дээрбечи чартык шериг кезектери бодуның хөделиишкиннерии идепкейжеде берген.

Фарабундо Марти аттыг Национал фронтуның дыннакчызы «Венсеремос» радиостанцияиың дыыладып турары-биле алырга, «Өлүм эскадроннарындан» хөлезиленикчи өлүрүкчүлериің холуидан 15 кижи өлген. «Өлүм эскадроиуиуң» кежигүннери калыкшан шериглер, ангызындан чарылган кижилер, Дуартенин ёзу-чурумунуң деткимчези болгаш чөптээрелиибиле истеп сүрүүшкүннерии чорудуп турар шериглиң болгаш полициянның офицерлери болуп турары билдингир.

Чурттуң янзы-бүрү районнарыига хилдичектеттирип турганы илдең, өлүрткен кижилерииң мага-боттарын тып ап турар. Өлүрүүнүң бүдүүзүиде оларны «боо-чепсектиг «билдинмес» кижилер оорлап алгаш барган болгулап турар. Өлүрүүшкүиерии кылып турары Төп Америкада ол чуртта диктатураның тергиидеи болгаш демократияның шүүт чогум херелнлеп турар деп, сальвадор тура халыкчыларның радиостанциязы онзалап айтып турар.

ДОПЧУ МЕДЭЭЛЕР

ЛИССАБОН. Бо чылдың баштайгы беш айының дургузунда Португалияның садыг талазы-биле өрези эрткен чылдың ол-ла үезиниге деңнээргe 14,5 хуу өскен болгаш 280,5 миллиард эскудо болган.

Ол дугайын статистиканың национал институду дыннаткан.

МЕХИКО. Эрткен неделяда чурттуң чөөн чугуиде Веракрус штатта Мексиканың Пемекс компаниязының нефть дамчыдыкчызынга болган өртүн түүнелинде эвээш-ле дээрге 11 кижи өлген болган он-он кижи балыглаигаи.

Компаниянын болгаш Кызыл Крестиң төлээлекчилериниң медеглеп турары-биле алырга, ол трагедияга таварышканнарның аразында ук компаниянның ажылчыннары болгаш чөөк суурларның чурттакчылары бар болгаш.

Оларр чүүлдүң төктүрүп соксадың эзерии техниктер ораладжып турда өрт хып үнген.

Өрттүң чалбыыжын өлүреринге өрт шериглерниге ийи шак негеттинген.

ЛУСАКА. Муряуу-Африка Республикага ажыл соксадыышкынарның ыыгыгаарлап турарын күштелдиргенинге удураашп. Поханнесбургтуң төвүүге Муряуу-африка профэвилелдериниң конгрезиниң чүс ажыг активчилери чыглып келген. Олар күш-ажыл хөөйлуудулгазынга киирген чазага төлевилелиин күш чок болдурарын негээн күүдүстарны иестередип турган. Ук чазалага «политика талазы-биле ыыаныштыг эвес» дирткен кандыг-даа кижиге ажыл соксадыр эргии бербезин баш бурунгаар кордурген. Чыскаалгаиивар расписки кара-биижилээр. Муряуу Африканың африкан национал конгрезиниң баштыкчызы кара-биижикка чээрби беш чыл ажыг уеде хилиичектеиип келген Нельсон Мандела хостазарын негээн кыйгырыгларны салып турган.

(СЭТА).

Кыска тайылбыр

ПОЛЬШАДА ЧҮҮ БООП ТУРАРЫЛ?

Чурттуң чамдык шахталарында болгаш будүүлгелериндеже ажыл соксадыышкынары болуп, ол-бо черлерге массалыг чыскаалдар үргүлчүлеп база иинтиинии ажыглап трансспортунуң ажылдаавайн турарының болгаш оон-даа өске социал нарын байдалдарыиың тургустуунуң турарының дугаайында медээлер ПУР-дан ям ийи неделя ажыг үеиин дургузунда кээп турар. Сөөлгү хүиперде чуртта байдал эжиигин, ажыл соксадыышкынны кыпып турган коллективтер ажылдап эгелээниниң дугаайында медээлер кээп эгелээн.

Ындыг болзажок социалистиг Польшада чогум чүү бооп турарыл? Ажыл соксадыышкынарны чүге эгелеп бергенил? Чангыс шахтага эгелээн ажыл соксадыышкыны өске черлерже чүге коичуг дүргеи испгерей бергенил? Ындыг чергелиг айтырыгларның тодаргай харыызы ажыл соксадыышкыны эң күштелиг турган хүиперде биилдиие бергеи.

Катовицинии бир шахтазында ажылдыкмнар боттарының материалдыг сонуургалдарын бедидери-биле удуртулга черииден экономиктиг негелдеринии кылып, тур уеде ажылын соксаткан. Удаткан чок негелдеер улам көнүдеп, харыы-даа политиктиг негелде хевирлер апарган. Ажыл соксадыышкыныиың киржикчилери моон мурнуида тараадыкан профэвилелдериниң «Солидарность» дээр организациязын катап тургузарын чагактан негеп турув бергеиер. А барыын күүциелериии, ылангыя АКШ-тың массалыг информацин чеккектери Польшада ынажиии эргеэин кызып-кыйын турарының дугаайында хоиүүлүү дамчыдып эгелээн.

«Польский маииФест» шахтага эгелээн ажыл соксадыышкынының дугаайы чуулде чуртка эвес, а даштыкы чурттарга коичуг дүргеи дыиналып чеде бергеи. Силезиянның шахталарында Гданск хоорайдан биилдиимес кижилер чедип келгеш, шахтёрларны ажыл соксадыырынче кыйгырып, политиктиг негелдеер кылырынче албадап эгелээн. Ол кижилер каш так дургузунда «шахталар аразының комитединиң» тургускан, даштыкы профэвилел организацияларын оларны детквдирнче кыйгырган кыйгырыгны белеткээнмер. Ол кыйгырыгның кол утказы — «Солидарность» дээр профэвилел организациязын катап тургузарынче. Полштаның чазаак албадаары. Ындыг мегелдеии Америкада АФТ—КПП дээр улуг профэвилел организациязы каш удаа кылган, Польша-биле садыг хавылдаазын соксадырынче АКШ-тың чазаак кыйгырып турган.

Бо бүгүзеи алгаи көөрге, Польшада бооп турар болгушкунмарның артында кымнар турары тодаргай биилдиие бээр. Моон мурнуида чурт иштинге каш удаа үйлээнии үзүүрүп, чурттуң амгы күүрүне тургустуун ескертирии кордап турган коммунистиг болуктер, илангыя бүүрап дүшкеи «Солидарностуның» артынчыларының бүрын таланың деткимчезиниге даянып алгаш, бо удаада ындыг хөделиишкинии мөлээнии ажыл соксадыышкынарының хүннериие шуут идеп көзүүлеп.

Польшада амгы үеде эгелээн экономиктиг реформа берге байдалдарда эртип турар. Ынчалзажок экономиктиг реформа болгаш ниитилеп аммыралыыын демократтылгазы алызында черле боттанып, үрелүүлеп берге берге дээримее полик улус бүзүреп турар.

А. КОНДРАШОВ.
(СЭТА).

УЖУРАЖЫЫШКЫННАР

НЬЮ-ЙОРК. (СЭТА). Кәтмышкан Нацнадар Организациязының Чингиие секретары Хавьер Перес де Куэльар ийи чурттуң аразында ур үеде удамчылдап келген дайынчы соксадыр дугаайында Аблыя чок чорук чөвүлелиниң хүлээп алгаи шинтиирии боттандырарын-биле Ираның болгаш Ирактың дыштыкы керектер министрлери-биле чаа хүн үлаштыр чугаалажыышкынарны кылып келген.

Чугаалажыышкыннар төнгеи сөөмда Чингиие секретарь журналистерге дыннадыг кылган.

Башкыларның август хуралдары

АЖЫЛДЫҢ ЧУГУЛА АДЫРЫ

Бин-Хем районнуң башкыларының август чөвүлел хуралы бир янзы байдалга эрткен. Моон мурнуида мшкаш узун илеткелди кылбаан. Бапы удур белетиеи ааан ажилер илеткелге хамаарыштыр кедергей-ле чедиишкиннерни адаап, ниити хөөнүлеи чайлавас дээш, чүгле эки талаларны мактаваан. Ындыг янзылыг эрткен хуралдарга олурлыырга, улус өөредилгезиниде байдал ноичуг эки, ийи-чаңгыс четпестер турза-даа, багай талалар барын оон мшкаш сагындырар. Бо удаада Бин-Хеминиң башкылары демократтыны, ажык-чарлыг чорукту амыдыралга боттандырар дээш элээи базынмарны кылган. Илеткелди школаларының коллектив бүрүзүнге таныышкаш, аиаа хамаарыштыр нүүелдиг ниижи саналын берген.

Эрткен өөредилге чылында районнуң улус өөредилгези канчаар ажылдаанын районнуң методизи Геннадий Доржу Туран хоорайның дугаары ийи школа коллективиниге таныштырган. Хурал-даа эвес, август хуралынга чугаалажыр айтырыгларны ажыл-ишчи хөөнбиле сайгарып кириптилер. Аиаа болгулаан саналдарны допчуларга мындыг. РСФСР-ниң школазының алдарлыг башкызы Кара-кыс Монгуш алды харлыгларның өөредилгезиниң байдалын аналиэтеди. Алды харлыгларның өөредилге программазы чаартынган, ынчалза-даа өөредилге номнары эрги хевээр, харыы-даа чок. Төрээн дылдың шактарын мурнунда турганындан кызырган. Программа тыва дылда-даа болза, орус дылда парлаттынган өөредилге номнарын ажыглаар ужурга таваржыр.

Туранның ийи дугаар школазында узаткан болүк бар. Арга-дүржүлгазы улуг ук башкының бодалы-биле алырга, узаткан шакка бөлүктүг санын дыка улгаттырган хереэ чок. Өг-бүлезиниде байдалы багай уругларны колдадып алыр, өөредилгези кошкак өөреникчилерни шилип алырын саналдаан. Оон ынай уругдар адаиезиниң кижизидилгезиниге колдады турарга ажыктыг. Узаткан шак-ла дээш оларны кара дап бажындан орай кежээге чедир тударга, өг-бүлеге хайгаарадындан олар чардыгып, ниити кижизидилге айтырынга бергелерни ужураштырып болур.

—Тыва дылды школаларга башкылаарының талазы-биле чугула айтырыгларны плеткелде барык киирбээр-дир. Бо талазы-биле байдал ниити районда багай. 4-6 класстарга тыва дыл башкылаашкынын чылдын-на ангы-ангы башкылар өөредип турар. Ынчангаш өөредилгениң деиилеи куду— деп, школада тыва дыл болгаш литература башкызы Даваоол Ховалыг бодунуң бодалын ынчаар эгелээн. — Районнуң школаларында орус дылда өөренип турарларга тускай программа-биле тыва дылдың өөредиир чугула. Бин-Хемдеи бо чылын дээди өөредилге черлериниге тыва дылга шылгалда дужаатаннарның билии дыка куду болган. Тыва дылдың башкылаашкынынче кичээнгейии районнуң методизиг кабинеди тодаргай дузаны көргүзери ажыктыг—деп, ол түнелээн.

—Бистиң школавыс интернационалчы коллективтен тургустунган. Мында тыва дылды билириивис дыка багай. Тыва дыл башкызы бистерге оны чүге өөретпезил? Оон ынай өөреникчилериниң тыва дылга билии куду болганын, башкыларындан айтырар эвеспе?—деп, ук школаның директору Антонина Ткач саналга дегаимче база шүүлгүлел немедн.

Туранның дугаары ийи школада орус дылдың башкылаашкыны багай эвес тургустунганы хыналза кичээлдерден илерээн. Ынчалза-даа Билелиг, Хүт школаларында интернатка өөренип кээп турар өөреникчилериниң орус дылга билии дыка куду. Ол дугайын моон мурнуида чылларда болгулаан август дуралдарынга база хөй удаа чугаалашкан. Билии шыырак, оон ынай суда билиглиг өөреникчилер-биле кичээллерге ажылдаарга, башкыга дыка берге. Ынчангаш орус дылга суда билиглерни ангы классты тургусса кандыгыл дээрзии, школада орус дыл болгаш литература башкызы Татьяна Аракчаа саналдаан. Ол мшкаш школаның библиотеказында литература ховар. Өөреникчилерге класстан дашкаар номчулга онналгазы бээр арга чок. Башкыларга методиктиг чүүлдер мырыкай чок. Мындыг байдалга башкылаашкынны чорударының эки шиыарын чедип алыры берге дээрзии, ол илереткеи.

— Математиканы алды харлыңында өөредирии ажык чок. Черле ынчаш, өөредилгени чедя харлыында эгелезе ажыктыг— деп, школада математика башкызы Валентина Фунтикова бодунуң бодалдары-биле дуржулга солушкан. — Моон мурнуида тос класска өөренип турган программаны эм чедп класста кылдыр чаартkан. Математикага шылгалдаларны өөредиие чылының эге хүннеринде чорудун, оон түнелдерии үндүрери чүгула. Бин-Хемдеи бо чылын дээди өөредилге черлериниге тыва дылга шылгалда дужаатаннарның билии дыка куду болган. Тыва дылдың башкылаашкынынче кичээнгейии районнуң методизиг кабинеди тодаргай дузаны көргүзери ажыктыг—деп, ол түнелээн.

—Бистиң школавыс интернационалчы коллективтен тургустунган. Мында тыва дылды билириивис дыка багай. Тыва дыл башкызы бистерге оны чүге өөретпезил? Оон ынай өөреникчилериниң тыва дылга билии куду болганын, башкыларындан айтырар эвеспе?—деп, ук школаның директору Антонина Ткач саналга дегаимче база шүүлгүлел немедн.

Туранның дугаары ийи школада орус дылдың башкылаашкынын

ЧЕРНИҢ КААЗЫ — ЧЕЧЕКТЕР

Август 27-де дыштанар хүнде, чечек делегелеги болуп дүтаймыза чарлалдарны кылган, хөлдүт, көскү чердерге баш бурунгаар азарынга улуг-улуг хемчээлдиг саалыг, пөсүда материалларны ажыглаан. Ооң түнелинде ол дүн күдүтураның болган дыштанывданың Гастелло аттыг парыгының аксына чечектериниң, кат-чимистиң болган иогаа аймаавың 25-ки делегелеги ажыттыган. Анаа Кызылдың эвин кадыг школалары, коллективтер болган хуу участоктарының эвлери идепкейлиг киришкен. Ол хүн аяс, каан-даа болган. Өнбаазың, чараш чечектерни болган амданныг, улуг чаагай кат-чимисти, хөй-ле иогаа аймаан пайысыалдың улуг-биле чүүттакчылары чыглып келгеш, көрүп, магадап шаг болганнар.

Делегелеги сонуургап кергеннер кайы коллективтиң, аны кымның чөпө, иогаазы чараш, чаагай болганын түс-түс демдеглел дептериниг бижип турганнар. Сөөлүнде түнел үндүрерде жюри кежигүннери ол демдеглелдерни база барымдаалап кергеннер.

Түнелэлэн үндүргеш, жюри тилекчилерге ортектиг белектерни тыысып, шаңнап, мактаан. Бирги черни республика эмнелгезиниң коллективиниг, ийиги черни сайгарылга баазазының, түбдиспансер, ТЭЦ болган үүлдар албан черлериниң коллективтериниг, үшкүзүн үлегүр барааннар садыының коллективиниг тыыскан. Хей янзы болганы дээш бирги черни элиик натуралистер станциязы, ийиги черни чаагайжыдыга комбинады, ИХМ-ниң коллективи, пассажирлер АТБ-зи, № 10 школа алган, шаңнадып, мактаткан. Албан организацияларниң черлериниң дашты-ла девискээриниң шимелде кааспалгазы дээш сайгарылга баазазың, № 3 школаны, бичии үүлдар башкыны эки деп көргеш, оларга база шаңнал белектерни тыыскан. Респотребсоюз, үлегүр барааннар салыының, № 15 школаның коллективиниң онзагай кааспалга дээш шаңнап, мактаан.

Элээн хей кижи боттарының өстүүн ажаагай чечектерни, кат-чимис болган иогаа айлаының дүжүдүүн делегелеге киирипгиргеп. Идепкейлиг, эки киришкеля дээш оларга өртектиг белектерни тус-тузунда тывыскан. Оларның аразында ед-баазың чечек өстүрээнниг эң мнак, кат-чимис, иогаа тарырынга хандыкпылдыг хереженнер эвээш эвес болган. Чижээ, Е. Ч. Семенованың хуу участогунуң дүжүдүн көргүүлер ажыок магадаан. Иогаа аймаанның 23 сорту, фруктуның 11 сорту, сливаның 2 янзы сорту бар, а анаа шеек-караан ол көргүүлерге көргүзүп, амадып турду.

Делегеттиниең түүлдерни көрүүлер сөөлүнде садып ап турган. Даразында кылыг делегеле болгуже ооң киржикгээри ооң-даа көңүлдээри чугаажок. Чанчыл апарган ол делегелеги хоорайда харылаар албан черлери бо кылын мурнукчуунда үлам эки организастаанның демдеглээр апаар.

Кечил-оол ЭКЕР-ООЛ.
ЧУРУКТАРДА: делегеле үезинде.
Ондар ОХЕМЧИКТИҢ фотолары.

Мораль темазынга

ЧООККА ЧОВАНЧЫГ...

«Шын» солуунуң 175 хүнээ-рыыса Кызылдың хоорай чурттакчызы Манчымаа Сонияның «Идик-хевя, ачы-дыңзы» деп чүүдүн номчаан, оюу чүүдүлүгүүнүн деткидим. Ынчаарга ол кырган журналист Эдуард Домгактың «Арныг эвес, адың бодаар» деп чүүлүн номчаан, кижизидилге, культура аммадыралывыстың чамдык четпес талааларының дугайын солунга бижип, аныяктар-биле ажыт-чажыт чоокка чугаалажыксаан кижи чораан.

Авторнуң кодуруп турарын айтырыг чүүле чалыы салгалга эвес, улуг назылыгларга база дүүренчиг болуп турар, назыларны улгадыы-даа берген болза, бодумнуң чамдык саналчаалдарымны база элередикселим, Манчымаа Сонияга уламыксаарым ол ийин. Улуг-Хем районнуң Арыг-Бажың сүүрүүн чүүттакчыларын шүүдүлчидеп бижээн кижи чораан, бистиңде инда чаржынчыг байдалды элип алыр талазы-биле иедээ Советтиң күүскому, оон докгаамал комиссиялары, мындыг Арыг-Бажының хереженнер чөвүлели чүнү кылган ирги? Ол черниң чаржынчыг байдалы биилер хирезинде улус депутаттарының район Советиниң күүскому, СЭКП райкомунуң хереженнер ортүүлүнге ажыдар чорудар киллизи кандыг хемчегдер алганыл?

Аңаа харыында дыка-ла бижер алыксаз тур мен. Хөйүү кергеш хереженни кижиниң шүүдүлгелээн көрөзин калган иогаа чаңчылыы-биле улуг-хемниң дүжүдүүн делегелеге киирипгиргеп. Идепкейлиг, эки киришкеля дээш оларга өртектиг белектерни тус-тузунда тывыскан. Оларның аразында ед-баазың чечек өстүрээнниг эң мнак, кат-чимис, иогаа тарырынга хандыкпылдыг хереженнер эвээш эвес болган. Чижээ, Е. Ч. Семенованың хуу участогунуң дүжүдүн көргүүлер ажыок магадаан. Иогаа аймаанның 23 сорту, фруктуның 11 сорту, сливаның 2 янзы сорту бар, а анаа шеек-караан ол көргүүлерге көргүзүп, амадып турду.

Делегеттиниең түүлдерни көрүүлер сөөлүнде садып ап турган. Даразында кылыг делегеле болгуже ооң киржикгээри ооң-даа көңүлдээри чугаажок. Чанчыл апарган ол делегелеги хоорайда харылаар албан черлери бо кылын мурнукчуунда үлам эки организастаанның демдеглээр апаар.

Кечил-оол ЭКЕР-ООЛ.
ЧУРУКТАРДА: делегеле үезинде.
Ондар ОХЕМЧИКТИҢ фотолары.